



แผนการป้องกันและบรรเทาสาธารณภัยจังหวัด
จังหวัดตาก พ.ศ. ๒๕๖๔ - ๒๕๗๐

จัดทำโดย กองอำนวยการป้องกันและบรรเทาสาธารณภัยจังหวัดตาก

คำนำ

เนื่องจากการบริบทโลกและประเทศเปลี่ยนแปลงไป กอปรกับแผนการป้องกันและบรรเทาสาธารณภัยแห่งชาติ พ.ศ. ๒๕๕๘ ใช้มาครบ ๕ ปีแล้ว จึงได้มีการปรับปรุงและทบทวนแผนฯ ขึ้น โดยกรมป้องกันและบรรเทาสาธารณภัยมอบหมายให้มหาวิทยาลัยธรรมศาสตร์ มหาวิทยาลัยมหิดล และสถาบันวิจัยเพื่อการพัฒนาประเทศไทย (TDRI) ศึกษาวิเคราะห์ สังเคราะห์ และจัดทำร่างแผนการป้องกันและบรรเทาสาธารณภัยแห่งชาติ รวมถึงการศึกษาและค้นคว้าแนวทางการจัดการสาธารณภัยของประเทศต่าง ๆ เช่น สหรัฐอเมริกา ประเทศญี่ปุ่น เครือรัฐออสเตรเลีย ประเทศนิวซีแลนด์ ประเทศเนปาล สาธารณรัฐฟิลิปปินส์ สาธารณรัฐอินโดนีเซีย และสาธารณรัฐอินเดีย และกรอบการพัฒนาาระบบโลกและระดับภูมิภาค ประกอบด้วย เป้าหมายการพัฒนาที่ยั่งยืน กรอบการดำเนินงานเซนไดเพื่อลดความเสี่ยงจากภัยพิบัติ และความตกลงปารีสว่าด้วยการเปลี่ยนแปลงสภาพภูมิอากาศครอบคลุมความตกลงอาเซียนว่าด้วยการจัดการภัยพิบัติและการตอบโต้สถานการณ์ฉุกเฉิน (ASEN Agreement on Disaster Management and Emergency Response : AADMER) เพื่อเป็นแนวทางการจัดการความเสี่ยงจากสาธารณภัยของประเทศไทย

ดังนั้น เมื่อแผนการป้องกันและบรรเทาสาธารณภัยแห่งชาติ พ.ศ. ๒๕๕๘ ได้มีการปรับปรุงและทบทวนแผนฯ แล้ว แผนการป้องกันและบรรเทาสาธารณภัยจังหวัด จึงต้องทำการปรับเปลี่ยนแผนให้เป็นไปตามแผนการป้องกันและบรรเทาสาธารณภัยแห่งชาติ พ.ศ. ๒๕๖๔ - ๒๕๗๐ โดยกำหนดแนวทาง นโยบายในการจัดการสาธารณภัย และการวิเคราะห์ข้อมูลอย่างเป็นระบบ เชื่อมโยงทั้งในระดับนโยบาย ระดับปฏิบัติ เพื่อการจัดการปัญหาหลาย ๆ ด้านเข้าไว้ด้วยกัน และมุ่งเน้นการจัดการความเสี่ยงจากสาธารณภัย โดยการป้องกันความเสี่ยงที่จะเกิดขึ้นใหม่และลดความเสี่ยงที่มีอยู่เดิม ให้สอดคล้องกับกฎหมาย และครอบคลุมสาธารณภัยทุกประเภท

กองอำนวยการป้องกันและบรรเทาสาธารณภัยจังหวัดตาก จึงได้จัดทำแผนการป้องกันและบรรเทาสาธารณภัยจังหวัด จังหวัดตาก พ.ศ. ๒๕๖๔ - ๒๕๗๐ ให้สอดคล้องกับปัจจุบัน เพื่อให้แผนดังกล่าวสามารถใช้ในการจัดการความเสี่ยงจากสาธารณภัย ในระดับพื้นที่ได้อย่างมีประสิทธิภาพ บรรลุเป้าหมายครอบคลุมทุกมิติ และให้หน่วยงานทุกภาคส่วนที่เกี่ยวข้องใช้เป็นกรอบแนวทางในการปฏิบัติงานด้านการจัดการความเสี่ยงจากสาธารณภัยได้อย่างเป็นระบบและมีประสิทธิภาพ

(นายสมชัย กิจเจริญรุ่งโรจน์)

ผู้ว่าราชการจังหวัดตาก

ผู้อำนวยการจังหวัด

สารบัญ

	หน้า
บทที่ 1 หลักการแผนการป้องกันและบรรเทาสาธารณภัย	1
นโยบายและยุทธศาสตร์การจัดการความเสี่ยงจากสาธารณภัย	1
1.1 นโยบายการป้องกันและบรรเทาสาธารณภัยแห่งชาติ	1
1.2 วัตถุประสงค์ของแผนการป้องกันและบรรเทาสาธารณภัยแห่งชาติ	1
1.3 วิสัยทัศน์	2
1.4 พันธกิจ	2
1.5 เป้าหมาย	2
1.6 ตัวชี้วัดความสำเร็จในการจัดการความเสี่ยงจากสาธารณภัยของประเทศ	2
1.7 ยุทธศาสตร์การจัดการความเสี่ยงจากสาธารณภัย	3
1.8 แหล่งที่มาและวิธีการงบประมาณในการป้องกันและบรรเทาสาธารณภัย	7
หลักการจัดการความเสี่ยงจากสาธารณภัย	17
1.9 วงจรการจัดการความเสี่ยงจากสาธารณภัย	18
1.10 กลไกการจัดการความเสี่ยงจากสาธารณภัย	19
1.11 บทบาท หน้าที่ และแนวทางปฏิบัติร่วมกับหน่วยงานที่เกี่ยวข้องระดับจังหวัด	26
1.12 การปฏิบัติงานร่วมกับหน่วยงานที่เกี่ยวข้อง	34
1.13 ขอบเขตสาธารณภัย	40
1.14 ระดับการจัดการสาธารณภัย	40
1.15 กฎหมายและระเบียบที่เกี่ยวข้องกับการจัดการความเสี่ยงจากสาธารณภัย	40
แผนพัฒนาจังหวัด	47
บทที่ 2 สถานการณ์และแนวโน้มสาธารณภัยของจังหวัด	50
2.1 สภาพทั่วไปของจังหวัด	50
2.2 สถิติการเกิดสาธารณภัยในจังหวัด	55
2.3 สถานการณ์แนวโน้มการเกิดความเสี่ยงจากสาธารณภัยที่เกิดขึ้นในพื้นที่	59
2.4 ปฏิทินสาธารณภัยประจำปีของจังหวัด	66
บทที่ 3 มาตรการในการลดความเสี่ยงจากสาธารณภัยของจังหวัด	67
3.1 การประเมินความเสี่ยงจากสาธารณภัย	67
3.2 มาตรการลดความเสี่ยงจากสาธารณภัยในพื้นที่	67
3.3 การสร้างความรู้ความเข้าใจเรื่องการลดความเสี่ยงจากสาธารณภัย เพื่อนำไปสู่การปฏิบัติ	76
3.4 การหลีกเลี่ยงความเสี่ยง (Risk Avoidance)	76

สารบัญ (ต่อ)

	หน้า
บทที่ 4 การเตรียมความพร้อม	77
4.1 ด้านทรัพยากรสาธารณสุข	77
4.2 ด้านบุคลากร	78
4.3 การเตรียมการอพยพ	79
4.4 การแจ้งเตือนภัย	80
4.5 การเตรียมการจัดตั้งศูนย์พักพิงชั่วคราว	85
4.6 การฝึกป้องกันและบรรเทาสาธารณภัย	86
4.7 โครงสร้างองค์กร	87
4.8 การประสานองค์กรสาธารณกุศล	89
4.9 การส่งเสริมให้ทุกภาคส่วนและทุกระดับเสริมสร้างความเป็นหุ้นส่วน ในการลดความเสี่ยงจากสาธารณภัย	89
บทที่ 5 การจัดการในภาวะฉุกเฉินแบบบูรณาการ	93
5.1 การเผชิญเหตุ	93
5.2 การบรรเทาทุกข์	110
5.3 การปฏิบัติกรณีสาธารณภัยรุนแรงเกินขีดความสามารถของจังหวัด	113
บทที่ 6 การเพิ่มประสิทธิภาพการฟื้นฟูอย่างยั่งยืน	114
6.1 การฟื้นฟูกลับสู่สภาวะปกติ	114
6.2 การถอดบทเรียนการจัดการสาธารณภัยของจังหวัด	116
บทที่ 7 การขับเคลื่อนแผนไปสู่การปฏิบัติ	117
7.1 กองอำนวยการป้องกันและบรรเทาสาธารณภัยแต่ละระดับ สรุปกระบวนการขับเคลื่อนแผนการป้องกันและบรรเทาสาธารณภัยจังหวัด พ.ศ. 2565 ไปสู่การปฏิบัติ	117
7.2 การติดตามและประเมินผล	121
ภาคผนวก	123
ภาคผนวก ก : คำย่อ	124
ภาคผนวก ข : ลักษณะภัย	127
ภาคผนวก ค : นิยามศัพท์	131
ภาคผนวก ง : สถานที่สำคัญที่ต้องดูแลเป็นพิเศษ	139

สารบัญ (ต่อ)

	หน้า
ภาคผนวก จ : บัญชีหน่วยงานประสานการปฏิบัติในจังหวัด	141
จ - 1 : บัญชีรายชื่อบุคลากรหน่วยงานราชการ รัฐวิสาหกิจ ภาคเอกชน	141
จ - 2 : บัญชีรายชื่อองค์กรสาธารณกุศล หน่วยงาน เครือข่าย	173
จ - 3 : บัญชีรายชื่อผู้เชี่ยวชาญด้านสาธารณสุข	174
จ - 4 : บัญชีฐานข้อมูลอาสาสมัคร (OTOS)	178
จ - 5 : บัญชีฐานข้อมูล อปพร. และ EMS	181
ภาคผนวก ฉ : ข้อมูลสถานีเตือนภัย หอเตือนภัย ป้ายเตือนภัย สัญญาณเตือนภัย และหอกระจายข่าว	185
ภาคผนวก ช : บัญชีเครื่องจักรกล ยานพาหนะ เครื่องมืออุปกรณ์ ในการป้องกันและ บรรเทาสาธารณภัย	186
ภาคผนวก ซ : บัญชีข้อมูลศักยภาพพื้นฐานทางด้านสาธารณสุข	198
ภาคผนวก ฌ : บัญชีศูนย์พักพิงชั่วคราว	202
ภาคผนวก ญ : บัญชีกลุ่มเปราะบาง	207
ภาคผนวก ฎ : บัญชีพื้นที่เสี่ยงภัย (แยกตามประเภท)	208
ภาคผนวก ฏ : บัญชีสารเคมี วัตถุอันตราย	215
ภาคผนวก ฐ : ข่ายการติดต่อสื่อสาร	226
ฐ - 1 : แผนผังการติดต่อสื่อสารและข่ายวิทยุสื่อสาร	226
ฐ - 2 : หมายเลขโทรศัพท์ฉุกเฉิน	227
ภาคผนวก ท : แบบคำสั่งต่าง ๆ	228
ภาคผนวก ฑ : แผนงานโครงการในการลดความเสี่ยงจากสาธารณภัย	233

บทที่ 1

หลักการแผนการป้องกันและบรรเทาสาธารณภัยแห่งชาติ

นโยบายและยุทธศาสตร์การจัดการความเสี่ยงจากสาธารณภัย

การป้องกันและบรรเทาสาธารณภัยของประเทศมีเป้าหมายสูงสุด คือ “การรับรู้-ปรับตัว-ฟื้นเร็วทั่ว-อย่างยั่งยืน” (Resilience) โดยนำกรอบนโยบาย ยุทธศาสตร์ กรอบแนวคิดทั้งในและต่างประเทศ แนวโน้มสถานการณ์ภัยของโลกและของประเทศไทยที่เพิ่มมากขึ้น รวมทั้งบทเรียนการจัดการสาธารณภัยที่ผ่านมา เพื่อทบทวน ปรับปรุง และจัดทำแผนการป้องกันและบรรเทาสาธารณภัยแห่งชาติ พ.ศ. 2564 – 2570 ให้เป็นไปตามข้อเท็จจริงเกี่ยวกับการป้องกันและบรรเทาสาธารณภัยของประเทศ โดยเมื่อคณะรัฐมนตรีอนุมัติแผนการป้องกันและบรรเทาสาธารณภัยแห่งชาติฉบับดังกล่าวแล้ว ให้หน่วยงานของรัฐและองค์กรปกครองส่วนท้องถิ่นที่เกี่ยวข้อง ปฏิบัติการให้เป็นไปตามแผนและใช้เป็นแผนแม่บท (Master Plan) ในการจัดการความเสี่ยงจากสาธารณภัยของประเทศ โดยมีสาระสำคัญ ดังนี้

1.1 นโยบายการป้องกันและบรรเทาสาธารณภัยแห่งชาติ

1.1.1 มุ่งเน้นการลดความเสี่ยงจากสาธารณภัยด้วยการสร้างความตระหนักรู้ให้ทุกภาคส่วนของสังคมไทย เข้าใจความเสี่ยงจากสาธารณภัยให้ครอบคลุมทุกมิติ เพื่อนำไปประเมินความเสี่ยงและการใช้ข้อมูลความเสี่ยง ประกอบการวางแผน การลงทุน และการตัดสินใจอย่างรู้เท่าทันภัย

1.1.2 ส่งเสริมการวิจัยและประยุกต์ใช้นวัตกรรม เทคโนโลยี และภูมิปัญญา โดยการยกระดับศักยภาพ การจัดการความเสี่ยงจากสาธารณภัยของประเทศ

1.1.3 เสริมสร้างความเป็นหุ้นส่วนในการจัดการความเสี่ยงจากสาธารณภัยร่วมกับหน่วยงานเครือข่าย ทั้งภายในประเทศและระหว่างประเทศให้ครอบคลุมทุกมิติ

1.1.4 เสริมสร้างความเข้มแข็งการบูรณาการกับทุกภาคส่วนให้ยกระดับมาตรฐานระบบการจัดการ ในภาวะฉุกเฉินของประเทศให้มีประสิทธิภาพและประสิทธิผลในการจัดการสาธารณภัยทุกระดับ พร้อมทั้งการบรรเทาทุกข์และช่วยเหลือสงเคราะห์ผู้ประสบภัยได้อย่างรวดเร็ว ทั่วถึง และทันต่อเหตุการณ์

1.1.5 พัฒนาระบบการฟื้นฟูอย่างยั่งยืนโดยจัดให้มีการซ่อมสร้างและฟื้นฟูให้กลับคืนสู่สภาพปกติโดยเร็วหรือให้ดีกว่าและปลอดภัยกว่าเดิม เพื่อลดความเสี่ยงเดิมและป้องกันความเสี่ยงใหม่

1.2 วัตถุประสงค์ของแผนการป้องกันและบรรเทาสาธารณภัยแห่งชาติ

แผนการป้องกันและบรรเทาสาธารณภัยแห่งชาติฉบับนี้ เป็นแผนกำหนดทิศทางการดำเนินการจัดการความเสี่ยงจากสาธารณภัยของประเทศให้ไปสู่เป้าหมายเดียวกันอย่างเป็นรูปธรรม พร้อมทั้ง การกำหนดมาตรฐาน เป้าหมาย และการปฏิบัติงานให้มีความเชื่อมโยงในทุกระดับ โดยแบ่งเป็นสองส่วนหลัก ได้แก่ ภาคการพัฒนาในการลดความเสี่ยงให้มีประสิทธิภาพ และภาคการปฏิบัติในการจัดการสาธารณภัยให้มีมาตรฐาน ดังนั้น เพื่อให้ทุกภาคส่วนจัดการความเสี่ยงจากสาธารณภัยอย่างบูรณาการ จึงกำหนดให้แผน มีวัตถุประสงค์ดังต่อไปนี้

1.2.1 เพื่อเป็นกรอบแนวคิดในการปฏิบัติ (Concept of Operations : CONOPs) ให้แก่หน่วยงาน ทุกภาคส่วน ได้แก่ องค์กรภาครัฐ ภาคธุรกิจ และภาคประชาสังคม ตั้งแต่ระดับท้องถิ่นถึงระดับประเทศในการป้องกัน และบรรเทาสาธารณภัยอย่างบูรณาการ เป็นระบบ และมีทิศทางเดียวกัน

1.2.2 เพื่อเป็นแนวทางปฏิบัติและทิศทางการจัดการความเสี่ยงจากสาธารณภัยซึ่งเป็นที่ ยอมรับมาประยุกต์ใช้ในการจัดการความเสี่ยงจากสาธารณภัยให้สอดคล้องกับบริบทของประเทศไทย และ สามารถนำไปปรับใช้ในการจัดทำแผนทุกระดับ เพื่อให้การจัดการมีประสิทธิภาพ ประสิทธิผล และเกิด ผลสัมฤทธิ์เช่น แผนการป้องกันและบรรเทาสาธารณภัยจังหวัด/กรุงเทพมหานคร แผนการป้องกันและบรรเทา สาธารณภัยอำเภอ แผนปฏิบัติการในการป้องกันและบรรเทาสาธารณภัยขององค์กรปกครองส่วนท้องถิ่น แผนปฏิบัติการของหน่วยงานที่เกี่ยวข้องกับการป้องกันและบรรเทาสาธารณภัย และแผนสนับสนุนการ ปฏิบัติงานในภาวะฉุกเฉินด้านต่าง ๆ เป็นต้น

1.2.3 เพื่อพัฒนาขีดความสามารถการจัดการความเสี่ยงจากสาธารณภัย ประกอบด้วย การ ลดความเสี่ยง จากสาธารณภัย(Disaster Risk Reduction)การจัดการในภาวะฉุกเฉิน (Emergency Management)และการฟื้นฟูให้ดีกว่าและปลอดภัยกว่าเดิม (Build Back Better and Safer) ตั้งแต่ระดับ องค์กรปกครองส่วนท้องถิ่น อำเภอจังหวัด ถึงระดับประเทศและระดับนานาชาติเพื่อนำไปสู่เป้าหมายสูงสุด คือ “การรับรู้ - ปรับตัว - ฟื้นเร็วทั่ว - อย่างยั่งยืน (Resilience)”

1.3 วิสัยทัศน์

สังคมไทยสามารถลดความเสี่ยงเดิม ป้องกันความเสี่ยงใหม่ได้อย่างมีประสิทธิภาพ เพื่อให้ประเทศมีความมั่นคง อย่างปลอดภัยและยั่งยืน

1.4 พันธกิจ

1.4.1 มุ่งสร้างความรู้ความตระหนักรู้ เข้าใจความเสี่ยงจากสาธารณภัย และจัดการความเสี่ยง ได้อย่างปลอดภัย

1.4.2 บูรณาการด้านข้อมูล องค์ความรู้ ภูมิปัญญา เทคโนโลยี การลงทุน บุคลากร และ องค์กรที่เกี่ยวข้องกับการศึกษา วิจัย และนวัตกรรมด้านสาธารณภัย

1.4.3 เสริมสร้างความเป็นหุ้นส่วนโดยการมีส่วนร่วมในการพัฒนาด้านการจัดการความเสี่ยง จากสาธารณภัย ทั้งภายในประเทศและระหว่างประเทศ

1.4.4 ยกระดับระบบมาตรฐานการจัดการในภาวะฉุกเฉินอย่างบูรณาการ

1.4.5 เพิ่มประสิทธิภาพการฟื้นฟูสภาพ การซ่อมสร้างและฟื้นฟูให้กลับคืนสู่สภาวะปกติโดยเร็ว รวมทั้งพัฒนาให้ดีกว่าและปลอดภัยกว่าเดิม

1.5 เป้าหมาย

1.5.1 การลดความเสี่ยงที่มีอยู่เดิมและป้องกันไม่ให้เกิดความเสี่ยงใหม่

1.5.2 การประยุกต์ใช้งานวิจัย นวัตกรรม เทคโนโลยี และภูมิปัญญา เพื่อให้ทุกภาคส่วน รู้เท่าทันการจัดการความเสี่ยงจากสาธารณภัย

1.5.3 การเป็นหุ้นส่วนทั้งภายในประเทศและระหว่างประเทศ เพื่อเพิ่มศักยภาพด้านการ จัดการความเสี่ยงจากสาธารณภัยอย่างเข้มข้นและต่อเนื่อง

1.5.4 ระบบการจัดการในภาวะฉุกเฉินที่มีมาตรฐาน ยืดหยุ่น และมีเอกภาพอย่างบูรณาการ

1.5.5 ระบบการฟื้นฟูอย่างยั่งยืนในทุกระดับให้ดีกว่าและปลอดภัยกว่าเดิม

1.6 ตัวชี้วัดความสำเร็จในการจัดการความเสี่ยงจากสาธารณภัยของประเทศ

ประเทศไทยได้ให้การรับรองกรอบการดำเนินงานเซนไดเพื่อการลดความเสี่ยงจากภัยพิบัติ พ.ศ.2558 - 2573 หรือ “กรอบเซนได” เมื่อเดือนมีนาคม พ.ศ.2558 โดยมีระยะเวลา 15 ปี ดังนั้น เพื่อให้การ ดำเนินงาน ของประเทศมีความสอดคล้องกับเป้าหมายระดับโลก คือ 4 ลด 3 เพิ่ม ภายใต้กรอบเซนไดดังกล่าว จึงกำหนดตัวชี้วัดความสำเร็จในการจัดการความเสี่ยงจากสาธารณภัยของประเทศ ดังนี้

ตัวชี้วัด	เป้าหมาย
1.6.1 การลดความสูญเสียและความเสียหาย	(1) อัตราการเสียชีวิตจากสาธารณสุขต่อประชากร 100,000 คน (2) จำนวนผู้ได้รับผลกระทบจากสาธารณสุขต่อประชากร 100,000 คน (3) ความสูญเสียทางเศรษฐกิจที่เกิดจากสาธารณสุขโดยตรงต่อผลิตภัณฑ์มวลรวมของประเทศ (4) ความเสียหายจากสาธารณสุขที่มีต่อโครงสร้างพื้นฐานที่สำคัญ และการหยุดชะงักของบริการสาธารณสุขขั้นพื้นฐาน รวมถึงสถานพยาบาลและสถานศึกษา ด้วยการพัฒนาโครงสร้างและบริการพื้นฐานให้มีความพร้อมรับมือและสามารถฟื้นกลับได้เร็วเมื่อเกิดสาธารณสุข
1.6.2 การเพิ่มศักยภาพในการจัดการความเสี่ยงจากสาธารณสุข	(1) จำนวนแผนการป้องกันและบรรเทาสาธารณสุขที่ประกอบด้วยประเด็นการจัดการความเสี่ยงจากสาธารณสุข (2) ความเป็นหุ้นส่วนระหว่างประเทศด้านการจัดการความเสี่ยงจากสาธารณสุขอย่างยั่งยืน (3) ชีตความสามารถระบบเตือนภัยโดยการจัดหาเทคโนโลยี เครื่องมือ อุปกรณ์และประชาชน สามารถเข้าถึงการแจ้งเตือนภัยและข้อมูลความเสี่ยงสาธารณสุข

1.7 ยุทธศาสตร์การจัดการความเสี่ยงจากสาธารณสุข

ยุทธศาสตร์ของแผนฉบับนี้ เป็นการตอบสนองต่อวัตถุประสงค์ วิสัยทัศน์ พันธกิจ และเป้าหมายให้มีประสิทธิภาพมากยิ่งขึ้น ตลอดจนยกระดับการจัดการความเสี่ยงจากสาธารณสุขไปสู่มาตรฐานตามหลักสากล เพื่อสร้างการรู้เท่าทันภัยและภูมิคุ้มกันให้กับทุกภาคส่วน ประกอบด้วย 5 ยุทธศาสตร์ ได้แก่

- ยุทธศาสตร์ที่ 1 การมุ่งเน้นการลดความเสี่ยงจากสาธารณสุข
- ยุทธศาสตร์ที่ 2 การเพิ่มประสิทธิภาพระบบบริหารจัดการและประยุกต์ใช้นวัตกรรมด้านสาธารณสุข
- ยุทธศาสตร์ที่ 3 การส่งเสริมความเป็นหุ้นส่วนระหว่างประเทศในการจัดการความเสี่ยงจากสาธารณสุข
- ยุทธศาสตร์ที่ 4 การจัดการในภาวะฉุกเฉินแบบบูรณาการ
- ยุทธศาสตร์ที่ 5 การเพิ่มประสิทธิภาพการฟื้นฟูอย่างยั่งยืน

ยุทธศาสตร์ที่ 1 การมุ่งเน้นการลดความเสี่ยงจากสาธารณสุข

(1) เป้าประสงค์

- (1.1) เพื่อจัดการความเสี่ยงที่อาจเกิดขึ้น โดยการลดความเปราะบาง และความล่อแหลม พร้อมทั้งการเพิ่มขีดความสามารถในการเตรียมพร้อมรับกับสาธารณสุขที่เกิดขึ้น
- (1.2) เพื่อให้ทุกภาคส่วนดำเนินมาตรการลดความเสี่ยงที่มีอยู่เดิมและป้องกันไม่ให้เกิดความเสี่ยงใหม่

(2) กลยุทธ์

- (2.1) พัฒนาและส่งเสริมให้มีระบบการประเมินความเสี่ยงจากสาธารณภัยทุกระดับ (ระดับชาติ จังหวัด อำเภอ องค์การปกครองส่วนท้องถิ่น)
- (2.2) พัฒนามาตรการลดความเสี่ยงจากสาธารณภัย
- (2.3) ส่งเสริมให้ทุกภาคส่วนและทุกระดับเสริมสร้างความเป็นหุ้นส่วนในการลดความเสี่ยงจากสาธารณภัย

ยุทธศาสตร์ที่ 2 การเพิ่มประสิทธิภาพระบบบริหารจัดการและประยุกต์ใช้นวัตกรรมด้านสาธารณภัย

(1) เป้าประสงค์

- (1.1) เพื่อเสริมสร้างระบบบริหารจัดการ การวิจัย นวัตกรรม เทคโนโลยี และภูมิปัญญา ให้การจัดการความเสี่ยงจากสาธารณภัยโดยระบบอัจฉริยะอย่างมีประสิทธิภาพ
- (1.2) เพื่อสร้างภูมิคุ้มกันด้วยการรู้เท่าทันภัยให้กับประชาชนทุกช่วงวัยอย่างเสมอภาค และการมีส่วนร่วมของผู้มีส่วนได้ส่วนเสียจากทุกภาคส่วน (Stakeholder) จากทุกภาคส่วน

(2) กลยุทธ์

- (2.1) พัฒนาระบบสารสนเทศด้านสาธารณภัย
- (2.2) พัฒนาการจัดการองค์ความรู้ด้านการจัดการความเสี่ยงจากสาธารณภัย
- (2.3) พัฒนาการสื่อสารความเสี่ยงจากสาธารณภัยที่มีประสิทธิภาพ
- (2.4) ส่งเสริมการลงทุนด้านการจัดการความเสี่ยงจากสาธารณภัยแบบมีส่วนร่วมจากภาครัฐ ภาคเอกชน และภาคประชาสังคม ในระดับชาติ จังหวัด อำเภอ และและองค์การปกครองส่วนท้องถิ่น
- (2.5) เสริมสร้างการมีส่วนร่วมของทุกภาคส่วน ในการจัดการความเสี่ยงจากสาธารณภัย

ยุทธศาสตร์ที่ 3 การส่งเสริมความเป็นหุ้นส่วนระหว่างประเทศในการจัดการความเสี่ยงจากสาธารณภัย

(1) เป้าประสงค์

- (1.1) เพื่อให้ทุกภาคส่วนมีความตระหนัก และเข้าร่วมเป็นหุ้นส่วนในการจัดการความเสี่ยงจากสาธารณภัยอย่างยั่งยืน
- (1.2) เพื่อยกระดับมาตรฐานการจัดการความเสี่ยงจากสาธารณภัยในระดับชาติ และระดับนานาชาติ
- (1.3) เพื่อยกระดับการประสานความช่วยเหลือด้านมนุษยธรรมอย่างมีเอกภาพ

(2) กลยุทธ์

- (2.1) เสริมสร้างความเป็นหุ้นส่วนยุทธศาสตร์ด้านการจัดการความเสี่ยงจากสาธารณภัยระหว่างประเทศ
- (2.2) พัฒนาระบบการประสานความช่วยเหลือด้านมนุษยธรรมที่มีเอกภาพ

- (2.3) ยกกระดับมาตรฐานการปฏิบัติงานด้านมนุษยธรรม
- (2.4) ส่งเสริมความเป็นประเทศที่มีบทบาทนำด้านการจัดการความเสี่ยงจากสาธารณภัย

ยุทธศาสตร์ที่ 4 การจัดการในภาวะฉุกเฉินแบบบูรณาการ

(1) เป้าประสงค์

- (1.1) เพื่อยกระดับมาตรฐานระบบการจัดการในภาวะฉุกเฉินให้เป็นอย่างมีมาตรฐาน เอกภาพ และยืดหยุ่น โดยการบูรณาการความร่วมมือจากทุกภาคส่วนให้เกิด ประสิทธิภาพและประสิทธิผล
- (1.2) เพื่อให้ผู้ประสบภัยได้รับความช่วยเหลือบรรเทาทุกข์อย่างรวดเร็ว ทัวถึง และทันต่อ เหตุการณ์
- (1.3) เพื่อลดความสูญเสียชีวิตและทรัพย์สินของประชาชนที่ได้รับผลกระทบจากสาธารณภัย ให้น้อยที่สุด

(2) กลยุทธ์

- (2.1) พัฒนามาตรฐานการจัดการในภาวะฉุกเฉินอย่างมีเอกภาพ
- (2.2) พัฒนาระบบและเครื่องมือสนับสนุนการเผชิญเหตุ
- (2.3) เพิ่มประสิทธิภาพระบบและแนวปฏิบัติในการบรรเทาทุกข์

ยุทธศาสตร์ที่ 5 การเพิ่มประสิทธิภาพการฟื้นฟูอย่างยั่งยืน

(1) เป้าประสงค์

- (1.1) เพื่อฟื้นฟูให้ผู้ประสบภัยได้รับการสงเคราะห์ช่วยเหลืออย่างรวดเร็ว ทัวถึง ต่อเนื่อง เป็นธรรม สอดรับกับความจำเป็นในการให้ความช่วยเหลือ และสามารถกลับไป ดำรงชีวิตได้ตามปกติ
- (1.2) เพื่อฟื้นฟูพื้นที่ประสบภัยให้มีการซ่อมสร้างและฟื้นฟูสภาพให้กลับคืนสู่สภาวะปกติ โดยเร็วหรือให้ดีกว่าและปลอดภัยกว่าเดิม

(2) กลยุทธ์

- (2.1) พัฒนาระบบการประเมินความเสี่ยงหลังเกิดสาธารณภัยเพื่อการฟื้นฟูที่ดีกว่าเดิม
- (2.2) พัฒนาแนวทางบริหารจัดการด้านการฟื้นฟู
- (2.3) เสริมสร้างแนวทางการฟื้นฟูให้ดีกว่าและปลอดภัยกว่าเดิม (Build Back Better and Safer)

วิสัยทัศน์

สังคมไทยสามารถลดความเสี่ยงเดิม ป้องกันความเสี่ยงใหม่ได้อย่างมีประสิทธิภาพ เพื่อให้ประเทศมีความมั่นคงอย่างปลอดภัยและยั่งยืน

เป้าหมาย

1. การลดความเสี่ยงที่มีอยู่เดิมและป้องกันไม่ให้เกิดความเสี่ยงใหม่
2. การประยุกต์ใช้งานวิจัย นวัตกรรม เทคโนโลยี และภูมิปัญญา เพื่อให้ทุกภาคส่วนรู้เท่าทันการจัดการความเสี่ยงจากสาธารณภัย
3. การเป็นหุ้นส่วนทั้งภายในประเทศและระหว่างประเทศ เพื่อเพิ่มศักยภาพด้านการจัดการความเสี่ยงจากสาธารณภัยอย่างเข้มแข็งและต่อเนื่อง

ยุทธศาสตร์ที่ 1

การลดความเสี่ยงจากสาธารณภัยให้มีประสิทธิภาพ

กลยุทธ์

1. พัฒนาและส่งเสริมให้มีระบบการประเมินความเสี่ยงจากสาธารณภัยทุกระดับ (ระดับชาติ จังหวัด อำเภอ องค์การปกครองส่วนท้องถิ่น)
2. พัฒนามาตรการลดความเสี่ยงจากสาธารณภัย
3. ส่งเสริมให้ทุกภาคส่วนและทุกระดับเสริมสร้างความเป็นหุ้นส่วนในการลดความเสี่ยงจากสาธารณภัย

ยุทธศาสตร์ที่ 2

การเพิ่มประสิทธิภาพระบบบริหารจัดการและประยุกต์ใช้นวัตกรรมด้านสาธารณภัย

กลยุทธ์

1. พัฒนาระบบสารสนเทศด้านสาธารณภัย
2. พัฒนาการจัดการองค์ความรู้ด้านการจัดการความเสี่ยงจากสาธารณภัย
3. พัฒนาการสื่อสารความเสี่ยงจากสาธารณภัยที่มีประสิทธิภาพ
4. ส่งเสริมการลงทุนด้านการจัดการความเสี่ยงจากสาธารณภัยแบบมีส่วนร่วมจากภาครัฐ ภาคเอกชน และภาคประชาสังคม ในระดับชาติ จังหวัด อำเภอ และองค์การปกครองส่วนท้องถิ่น
5. เสริมสร้างการมีส่วนร่วมของทุกภาคส่วน ในการจัดการความเสี่ยงจากสาธารณภัย

ยุทธศาสตร์ที่ 3

การส่งเสริมความเป็นหุ้นส่วนระหว่างประเทศในการจัดการความเสี่ยงจากสาธารณภัย

กลยุทธ์

1. เสริมสร้างความเป็นหุ้นส่วนยุทธศาสตร์ด้านการจัดการความเสี่ยงจากสาธารณภัยระหว่างประเทศ
2. พัฒนาระบบการประสานขอความช่วยเหลือด้านมนุษยธรรมที่มีเอกภาพ
3. ยกระดับมาตรฐานการปฏิบัติงานด้านมนุษยธรรม
4. ส่งเสริมความเป็นประเทศที่มีบทบาทนำด้านการจัดการความเสี่ยงจากสาธารณภัย

ยุทธศาสตร์ที่ 4

การจัดการในภาวะฉุกเฉินแบบบูรณาการ

กลยุทธ์

1. พัฒนามาตรฐานการจัดการในภาวะฉุกเฉินอย่างมีเอกภาพ
2. พัฒนาระบบและเครื่องมือสนับสนุนการเผชิญเหตุ
3. เพิ่มประสิทธิภาพระบบและแนวปฏิบัติในการบรรเทาทุกข์

ยุทธศาสตร์ที่ 5

การเพิ่มประสิทธิภาพการฟื้นฟูอย่างยั่งยืน

กลยุทธ์

1. พัฒนาระบบการประเมินความเสี่ยงหลังเกิดสาธารณภัยเพื่อการฟื้นฟูที่ดีกว่าเดิม
2. พัฒนาแนวทางบริหารจัดการด้านการฟื้นฟู
3. เสริมสร้างแนวทางการฟื้นฟูให้ดีกว่าและปลอดภัยกว่าเดิม (Build Back Better and Safer)

1.8 แหล่งที่มาและวิธีการงบประมาณในการป้องกันและบรรเทาสาธารณภัย

แหล่งที่มาและวิธีการงบประมาณในการป้องกันและบรรเทาสาธารณภัย จะต้องเป็นไปตามพระราชบัญญัติวิธีการงบประมาณ พ.ศ. 2561 และพระราชบัญญัติวินัยการเงินการคลังของรัฐ พ.ศ. 2561 ดังนี้

พระราชบัญญัติวิธีการงบประมาณ พ.ศ. 2561

มาตรา 14 งบประมาณรายจ่ายที่กำหนดในพระราชบัญญัติงบประมาณรายจ่ายประจำปีหรือพระราชบัญญัติงบประมาณรายจ่ายเพิ่มเติม อาจจำแนกได้ดังต่อไปนี้ (1) งบประมาณรายจ่ายงบกลาง (2) งบประมาณรายจ่ายของหน่วยรับงบประมาณ (3) งบประมาณรายจ่ายบูรณาการ (4) งบประมาณรายจ่ายบุคลากร (5) งบประมาณรายจ่ายสำหรับทุนหมุนเวียน (6) งบประมาณรายจ่ายเพื่อการชำระหนี้ภาครัฐ (7) งบประมาณรายจ่ายเพื่อชดใช้เงินคงคลัง (8) งบประมาณรายจ่ายเพื่อชดใช้เงินทุนสำรองจ่ายการจำแนกรายจ่ายใดเป็นงบประมาณรายจ่ายตามประเภทที่กำหนดในวรรคหนึ่ง ให้เป็นไปตามที่ผู้อำนวยการกำหนด

มาตรา 15 งบประมาณรายจ่ายงบกลาง ได้แก่ งบประมาณรายจ่ายที่ตั้งไว้เพื่อจัดสรรให้แก่หน่วยรับงบประมาณใช้จ่าย โดยแยกต่างหากจากงบประมาณรายจ่ายของหน่วยรับงบประมาณ และให้มีรายการเงินสำรองจ่ายเพื่อกรณีฉุกเฉินหรือจำเป็นด้วย

พระราชบัญญัติวินัยการเงินการคลังของรัฐ พ.ศ. 2561

มาตรา 27 การดำเนินกิจกรรม มาตรการ หรือโครงการที่ก่อให้เกิดภาระต่องบประมาณหรือภาระทางการคลังในอนาคตตามที่คณะกรรมการกำหนด ให้หน่วยงานของรัฐซึ่งเป็นผู้รับผิดชอบการดำเนินการนั้นจัดทำแผนบริหารจัดการกิจกรรม มาตรการ หรือโครงการ งบประมาณการรายจ่ายแหล่งเงินที่ใช้ตลอดระยะเวลาดำเนินการ และประโยชน์ที่จะได้รับ โดยต้องเสนอพร้อมกับการขออนุมัติกิจกรรม มาตรการ หรือโครงการต่อคณะรัฐมนตรี และในกรณีที่การดำเนินการก่อให้เกิดการสูญเสียรายได้ของรัฐหรือของหน่วยงานของรัฐ ให้จัดทำประมาณการการสูญเสียรายได้และประโยชน์ที่จะได้รับ เสนอในการขออนุมัติต่อคณะรัฐมนตรีด้วยในการพิจารณาอนุมัติกิจกรรม มาตรการ หรือโครงการตามวรรคหนึ่ง ให้คณะรัฐมนตรีพิจารณาความจำเป็นเร่งด่วน ประโยชน์ที่ได้รับ และภาระทางการคลังหรือการสูญเสียรายได้ที่จะเกิดขึ้นในอนาคตด้วย ให้หน่วยงานของรัฐซึ่งเป็นผู้รับผิดชอบกิจกรรม มาตรการ หรือโครงการจัดทำรายงานเปรียบเทียบประโยชน์ที่ได้รับกับการสูญเสียรายได้ที่เกิดขึ้นจริงกับประมาณการที่ได้จัดทำตามวรรคหนึ่งเสนอคณะรัฐมนตรีเพื่อทราบเป็นประจำทุกสิ้นปีงบประมาณ จนกว่าการดำเนินการดังกล่าวจะแล้วเสร็จ

1.8.1 งบประมาณรายจ่ายประจำปีของส่วนราชการ

งบประมาณ	สาระสำคัญ
(1) กระทรวง/กรม (Function)	ให้หน่วยงานระดับกระทรวง และระดับกรมขอตั้งงบประมาณรายจ่ายประจำปี เพื่อดำเนินงานด้านการป้องกันและบรรเทาสาธารณภัยตามภารกิจของหน่วยงานที่ดำเนินการรองรับยุทธศาสตร์ตามที่กำหนดไว้ในแผนการป้องกันและบรรเทาสาธารณภัยแห่งชาติ

งบประมาณ	สาระสำคัญ
(2) งบประมาณเชิงพื้นที่ (Area)	
(2.1) จังหวัดและกลุ่มจังหวัด (Area)	<p>(2.1.1) ให้จังหวัดตั้งงบประมาณสำหรับการป้องกันและบรรเทาสาธารณภัยจากสำนักงบประมาณตามพระราชกฤษฎีกาว่าด้วยการบริหารงานจังหวัดและกลุ่มจังหวัดแบบบูรณาการ พ.ศ. 2551 โดยการจัดทำแผนพัฒนาจังหวัด แผนพัฒนากลุ่มจังหวัด แผนปฏิบัติราชการประจำปีของจังหวัด แผนปฏิบัติราชการประจำปีของกลุ่มจังหวัด และค่าของงบประมาณของจังหวัดและกลุ่มจังหวัด ตามกฎหมายว่าด้วยวิธีการงบประมาณ เพื่อให้จังหวัดและกลุ่มจังหวัดได้มีส่วนร่วมรับผิดชอบในการป้องกันและบรรเทาสาธารณภัยในเขตพื้นที่รับผิดชอบ</p> <p>(2.1.2) ให้จังหวัดขอตั้งงบประมาณและขอรับการจัดสรรงบประมาณจากรัฐบาล เพื่อการป้องกันและบรรเทาสาธารณภัยได้อีกแนวทางหนึ่ง</p>
(2.2) กรุงเทพมหานคร	<p>(2.2.1) ให้กรุงเทพมหานครขอตั้งงบประมาณในการป้องกันและบรรเทาสาธารณภัยในพื้นที่ของตนเอง โดยบรรจุไว้ในข้อบัญญัติงบประมาณรายจ่ายประจำปี ซึ่งเป็นไปตามข้อบัญญัติกรุงเทพมหานคร เรื่อง วิธีการงบประมาณ พ.ศ. 2563 และที่แก้ไขเพิ่มเติมให้ครอบคลุม ด้านการดำเนินงานด้านสาธารณภัยกรณีฉุกเฉินหรือจำเป็น การให้ความช่วยเหลือและบรรเทาความเดือดร้อนที่เกิดขึ้นเฉพาะหน้าและระยะยาว การอพยพ การจัดการศูนย์พักพิงชั่วคราว การสงเคราะห์ช่วยเหลือผู้ประสบภัย และปฏิบัติการใด ๆ ในการป้องกันและบรรเทาสาธารณภัย เป็นต้น และการจัดให้มีวัสดุ อุปกรณ์ เครื่องมือ เครื่องใช้ ยานพาหนะ และสิ่งอื่น ๆ ให้เป็นไปตามแผนการป้องกันและบรรเทาสาธารณภัยกรุงเทพมหานคร</p> <p>(2.2.2) ให้กรุงเทพมหานคร จัดสรรงบประมาณที่ได้รับจากกรอบงบประมาณรายจ่ายประจำปี เงินอุดหนุนรัฐบาลของกรุงเทพมหานคร เพื่อใช้ดำเนินงานด้านสาธารณภัย เพื่อให้ประชาชนมีความปลอดภัยในชีวิตและทรัพย์สินได้อย่างทันทั่วถึงและทั่วถึง</p>
(2.3) องค์การบริหารส่วนจังหวัด (อบจ.)	<p>(2.3.1) พระราชบัญญัติองค์การบริหารส่วนจังหวัด พ.ศ. 2540 และที่แก้ไขเพิ่มเติม มาตรา 45 องค์การบริหารส่วนจังหวัดมีอำนาจหน้าที่ดำเนินกิจการภายในเขตองค์การบริหารส่วนจังหวัด (8) จัดทำกิจกรรมใด ๆ อันเป็นอำนาจหน้าที่ของราชการส่วนท้องถิ่นอื่นที่อยู่ในเขตองค์การบริหารส่วนจังหวัด และกิจการนั้นเป็นการสมควร ให้ราชการส่วนท้องถิ่นอื่นร่วมกันดำเนินการหรือให้องค์การบริหารส่วนจังหวัดจัดทำ ทั้งนี้ ตามที่กำหนดในกฎกระทรวง</p> <p>มาตรา 46 องค์การบริหารส่วนจังหวัดอาจจัดทำกิจการใด ๆ อันเป็นอำนาจหน้าที่ของราชการส่วนท้องถิ่นอื่นหรือองค์การบริหารส่วนจังหวัดอื่นที่อยู่นอกเขตจังหวัดได้ เมื่อได้รับความยินยอมจากราชการส่วนท้องถิ่นอื่นหรือองค์การบริหารส่วนจังหวัดอื่นที่เกี่ยวข้อง ทั้งนี้ ตามหลักเกณฑ์ วิธีการ และเงื่อนไขที่กำหนดในกฎกระทรวง</p> <p>(2.3.2) พระราชบัญญัติกำหนดแผนและขั้นตอนการกระจายอำนาจให้แก่องค์กรปกครองส่วนท้องถิ่น พ.ศ. 2542</p>

งบประมาณ	สาระสำคัญ
	<p>มาตรา 16 ให้เทศบาล เมืองพัทยา และองค์การบริหารส่วนตำบลมีอำนาจ และหน้าที่ ในการจัดระบบการบริการสาธารณะเพื่อประโยชน์ของประชาชน ในท้องถิ่นของตนเอง (29) การป้องกันและบรรเทาสาธารณภัย</p> <p>มาตรา 17 ภายใต้บังคับมาตรา 16 ให้องค์การบริหารส่วนจังหวัดมีอำนาจ หน้าที่ในการจัดระบบบริการสาธารณะเพื่อประโยชน์ของประชาชนในท้องถิ่น ของตน (22) การป้องกันและบรรเทาสาธารณภัย</p> <p>ประกาศคณะกรรมการการกระจายอำนาจให้แก่องค์กรปกครอง ส่วนท้องถิ่น เรื่อง กำหนดอำนาจและหน้าที่ในการจัดระบบบริการสาธารณะของ องค์การบริหารส่วนจังหวัด</p> <p>(2.3.3) ระเบียบกระทรวงมหาดไทย ว่าด้วยการจัดทำแผนพัฒนาขององค์กร ปกครองส่วนท้องถิ่น พ.ศ. 2548</p> <p>ข้อ 10 คณะกรรมการพัฒนาท้องถิ่นมีอำนาจหน้าที่ (1) กำหนดแนวทาง การพัฒนาท้องถิ่นโดยพิจารณาจาก (1.1) อำนาจหน้าที่ขององค์กรปกครองส่วน ท้องถิ่น โดยเฉพาะอำนาจหน้าที่ที่มีผลกระทบต่อประโยชน์สุขของประชาชน เช่น การป้องกันและบรรเทาสาธารณภัย การผังเมืองในการจัดทำแผนพัฒนา ให้เทศบาลเมืองพัทยา องค์การบริหารส่วนตำบล และองค์กรปกครองส่วนท้องถิ่น อื่นที่มีกฎหมายจัดตั้ง นำปัญหาความต้องการจากแผนชุมชนที่เกินศักยภาพของ ชุมชนที่จะดำเนินการเองได้มาพิจารณาบรรจุไว้ในแผนพัฒนา แต่หากเกินศักยภาพ ของเทศบาลเมืองพัทยา องค์การบริหารส่วนตำบลและองค์กรปกครองส่วนท้องถิ่น อื่นที่มีกฎหมายจัดตั้ง ให้เสนอปัญหา ความต้องการไปยังองค์การบริหารส่วนจังหวัด และให้องค์การบริหารส่วนจังหวัดนำมาพิจารณาบรรจุไว้ในแผนพัฒนาของ องค์การบริหารส่วนจังหวัดตามอำนาจหน้าที่</p> <p>(2.3.4) ระเบียบกระทรวงมหาดไทย ว่าด้วยการรับเงิน การเบิกจ่ายเงิน การฝากเงิน การเก็บรักษาเงิน และการตรวจเงินขององค์กรปกครองส่วนท้องถิ่น พ.ศ. 2547</p> <p>ข้อ 89 องค์กรปกครองส่วนท้องถิ่นอาจจ่ายขาดจากเงินสะสมได้ไม่เกิน ร้อยละสี่สิบของงบประมาณรายจ่ายเพื่อการลงทุนของปีนั้น โดยได้รับอนุมัติ จากสภาท้องถิ่น ภายใต้เงื่อนไข...</p> <p>ข้อ 91 ภายใต้บังคับข้อ 89 ในกรณีฉุกเฉินที่มีสาธารณภัยเกิดขึ้น ให้ผู้บริหาร ท้องถิ่นอนุมัติให้จ่ายขาดเงินสะสมได้ตามความจำเป็นในขณะนั้น โดยให้คำนึงถึง ฐานะการเงิน การคลังขององค์กรปกครองส่วนท้องถิ่นนั้น</p> <p>(2.3.5) ระเบียบกระทรวงมหาดไทย ว่าด้วยเงินอุดหนุนขององค์กรปกครองส่วนท้องถิ่น พ.ศ. 2559</p>

งบประมาณ	สาระสำคัญ
	<p>ข้อ 4 องค์กรปกครองส่วนท้องถิ่นอาจตั้งงบประมาณให้เงินอุดหนุนหน่วยงานที่ขอรับเงินอุดหนุนได้...</p> <p>(2.3.6) ระเบียบกระทรวงมหาดไทย ว่าด้วยค่าใช้จ่ายเพื่อช่วยเหลือประชาชนตามอำนาจหน้าที่ขององค์กรปกครองส่วนท้องถิ่น พ.ศ. 2560 แก้ไขเพิ่มเติมถึง (ฉบับที่ 2) พ.ศ. 2561</p> <p>ข้อ 6 กรณีเกิดสาธารณภัยในพื้นที่ขององค์กรปกครองส่วนท้องถิ่น ไม่ว่าจะมีการประกาศเขตให้ความช่วยเหลือผู้ประสบภัยพิบัติกรณีฉุกเฉินหรือไม่ก็ตาม องค์กรปกครองส่วนท้องถิ่นสามารถดำเนินการช่วยเหลือประชาชนในเบื้องต้นโดยฉับพลันทันที เพื่อการดำรงชีพ หรือบรรเทาความเดือดร้อนเฉพาะหน้า หรือระงับสาธารณภัย หรือเพื่อคุ้มครองชีวิต และทรัพย์สิน หรือป้องกันอันตรายที่จะเกิดแก่ประชาชน ได้ตามความจำเป็น ภายใต้ขอบอำนาจหน้าที่ตามกฎหมาย โดยไม่ต้องเสนอคณะกรรมการพิจารณา</p> <p>ในกรณีการช่วยเหลือประชาชน เพื่อเยียวยาและฟื้นฟูหลังเกิดสาธารณภัย หรือการส่งเสริมและพัฒนาคุณภาพชีวิต หรือการป้องกันและระงับโรคติดต่อ หรือการช่วยเหลือเกษตรกรผู้มีรายได้น้อย ให้เสนอคณะกรรมการให้ความเห็นชอบก่อน</p> <p>ข้อ 7 กรณีมีความจำเป็นต้องให้ความช่วยเหลือประชาชนเพื่อเยียวยาหรือฟื้นฟู หลังเกิดสาธารณภัย ให้องค์กรปกครองส่วนท้องถิ่นดำเนินการ ดังนี้</p> <p>(1) กรณีมีการประกาศเขตการให้ความช่วยเหลือผู้ประสบภัยพิบัติกรณีฉุกเฉิน ในพื้นที่เกิดภัย ให้รายงานอำเภอ หรือจังหวัด หรือหน่วยงานที่เกี่ยวข้อง เพื่อพิจารณำเงินอุดหนุนราชการเพื่อการช่วยเหลือผู้ประสบภัยพิบัติ ให้ความช่วยเหลือผู้ประสบภัย</p> <p>(2) กรณีมิได้ประกาศเขตให้ความช่วยเหลือผู้ประสบภัยพิบัติกรณีฉุกเฉิน ในพื้นที่เกิดภัยในการช่วยเหลือประชาชน ให้องค์กรปกครองส่วนท้องถิ่นเสนอคณะกรรมการพิจารณาให้ความช่วยเหลือ</p> <p>ข้อ 11 การให้ความช่วยเหลือประชาชนผู้ประสบสาธารณภัย หรือภัยพิบัติฉุกเฉิน มีลักษณะเป็นการช่วยเหลือที่จำเป็นที่ต้องแก้ไขโดยฉับพลันในการดำรงชีพ และความเป็นอยู่ของประชาชน หรือเป็นการซ่อมแซมให้คืนสู่สภาพเดิม อันเป็นการบรรเทาความเดือดร้อนเฉพาะหน้า องค์กรปกครองส่วนท้องถิ่นสามารถให้ความช่วยเหลือได้ทันที ภายใต้ขอบอำนาจหน้าที่ตามกฎหมาย</p> <p>กรณีสิ่งสาธารณประโยชน์ที่อยู่ในความรับผิดชอบขององค์กรปกครองส่วนท้องถิ่น ได้รับความเสียหาย หากองค์กรปกครองส่วนท้องถิ่นเห็นว่า การซ่อมแซมให้คืนสู่สภาพเดิมจะไม่คุ้มค่าและการก่อสร้างใหม่จะเกิดประโยชน์ต่อทางราชการมากกว่า ให้เสนอคณะกรรมการเป็นผู้พิจารณาให้ความเห็นชอบก่อนการใช้จ่ายงบประมาณโดยให้คำนึงถึงสถานะทางการคลัง</p>

งบประมาณ	สาระสำคัญ
	<p>ข้อ 16 (1) การช่วยเหลือผู้ประสบสาธารณภัย หรือภัยพิบัติฉุกเฉิน ให้องค์กรปกครองส่วนท้องถิ่นพิจารณาใช้จ่ายงบประมาณช่วยเหลือประชาชนตามหลักเกณฑ์ของกระทรวงการคลัง โดยอนุโลม</p> <p>ข้อ 18 กรณีเกิดสาธารณภัยฉุกเฉิน จำเป็นเร่งด่วน ให้องค์กรปกครองส่วนท้องถิ่นเบิกจ่ายจากงบกลาง ประเภทเงินสำรองจ่าย ในข้อบัญญัติหรือเทศบัญญัติ งบประมาณรายจ่ายประจำปีโดยโครงการไม่จำเป็นต้องอยู่ในแผนพัฒนาท้องถิ่น</p>
<p>(2.4) องค์กรปกครองส่วนท้องถิ่นแห่งพื้นที่</p>	<p>(2.4.1) ให้องค์กรปกครองส่วนท้องถิ่นตั้งงบประมาณรายจ่ายประจำปีในการป้องกันและบรรเทาสาธารณภัยในเขตพื้นที่ของตน เพื่อใช้ดำเนินการตั้งแต่ระยะก่อนเกิดขณะเกิดและหลังเกิดสาธารณภัย โดยเฉพาะงบประมาณเพื่อให้ความช่วยเหลือและบรรเทาความเดือดร้อนที่เกิดขึ้นเฉพาะหน้าและระยะยาว เช่น การอพยพ การจัดการศูนย์พักพิงชั่วคราว การสงเคราะห์ช่วยเหลือผู้ประสบภัย การสาธารณสุข การสื่อสาร การรักษาความสงบเรียบร้อย และการสาธารณสุขโรค เป็นต้น</p> <p>(2.4.2) ให้องค์กรปกครองส่วนท้องถิ่นสนับสนุนงบประมาณเพื่อการป้องกันและบรรเทาสาธารณภัยในพื้นที่ของตนให้เป็นไปตามแผนการป้องกันและบรรเทาสาธารณภัยจังหวัด ซึ่งกำหนดให้มีแผนและขั้นตอนขององค์กรปกครองส่วนท้องถิ่นในการจัดหาวัสดุอุปกรณ์ เครื่องมือเครื่องใช้ และยานพาหนะ พร้อมทั้งจัดให้มีเครื่องหมายสัญญาณหรือสิ่งอื่นใดในการแจ้ง ให้ประชาชนได้ทราบถึงการเกิดหรือคาดว่าจะเกิดสาธารณภัย</p> <p>(2.4.3) ให้มีการตั้งงบประมาณในการป้องกันและบรรเทาสาธารณภัยในเขตท้องถิ่นของตนตามกรอบแนวทางตามกฎหมายที่เกี่ยวข้อง ได้แก่</p> <ul style="list-style-type: none"> - พระราชบัญญัติสภาพาตำบลและองค์การบริหารส่วนตำบล พ.ศ. 2537 และที่แก้ไขเพิ่มเติม มาตรา 67 ภายใต้บังคับแห่งกฎหมาย องค์การบริหารส่วนตำบล มีหน้าที่ต้องทำในเขตองค์การบริหารส่วนตำบล (4) ป้องกันและบรรเทาสาธารณภัย - พระราชบัญญัติเทศบาล พ.ศ. 2496 และที่แก้ไขเพิ่มเติม มาตรา 50 ภายใต้บังคับแห่งกฎหมาย เทศบาลตำบลมีหน้าที่ต้องทำในเขตเทศบาล (1) รักษาความสงบเรียบร้อยของประชาชน มาตรา 53 ภายใต้บังคับแห่งกฎหมาย เทศบาลเมืองมีหน้าที่ต้องทำในเขตเทศบาล (1) กิจการตามที่ระบุไว้ในมาตรา 50 มาตรา 56 ภายใต้บังคับแห่งกฎหมาย เทศบาลนครมีหน้าที่ต้องทำในเขตเทศบาล (1) กิจการตามที่ระบุไว้ในมาตรา 53

งบประมาณ	สาระสำคัญ
	<p>- พระราชบัญญัติระเบียบบริหารราชการเมืองพัทยา พ.ศ. 2542</p> <p>- พระราชบัญญัติกำหนดแผนและขั้นตอนการกระจายอำนาจให้แก่องค์กรปกครองส่วนท้องถิ่น พ.ศ. 2542</p> <p>มาตรา 16 ให้เทศบาล เมืองพัทยา และองค์การบริหารส่วนตำบล มีอำนาจและหน้าที่ในการจัดระบบการบริการสาธารณะ เพื่อประโยชน์ของประชาชนในท้องถิ่นของตนเอง (29) การป้องกันและบรรเทาสาธารณภัย</p> <p>ประกาศคณะกรรมการกระจายอำนาจให้แก่องค์กรปกครองส่วนท้องถิ่น เรื่อง กำหนดอำนาจและหน้าที่ในการจัดระบบบริการสาธารณะขององค์การบริหารส่วนจังหวัด</p> <p>- ระเบียบกระทรวงมหาดไทย ว่าด้วยการรับเงิน การเบิกจ่ายเงิน การฝากเงิน การเก็บรักษาเงิน และการตรวจเงินขององค์กรปกครองส่วนท้องถิ่น พ.ศ. 2547</p> <p>ข้อ 89 องค์กรปกครองส่วนท้องถิ่นอาจจ่ายขาดจากเงินสะสมได้ไม่เกินร้อยละสี่สิบของงบประมาณรายจ่ายเพื่อการลงทุนของปีนั้น โดยได้รับอนุมัติจากสภาท้องถิ่น ภายใต้เงื่อนไข...</p> <p>ข้อ 91 ภายใต้บังคับข้อ 89 ในกรณีฉุกเฉินที่มีสาธารณภัยเกิดขึ้น ให้ผู้บริหารท้องถิ่นอนุมัติ ให้จ่ายขาดเงินสะสมได้ตามความจำเป็นในขณะนั้น โดยให้คำนึงถึงฐานะการเงิน การคลังขององค์กรปกครองส่วนท้องถิ่นนั้น</p> <p>- ระเบียบกระทรวงมหาดไทย ว่าด้วยเงินอุดหนุนขององค์กรปกครองส่วนท้องถิ่น พ.ศ. 2559</p> <p>ข้อ 4 องค์กรปกครองส่วนท้องถิ่นอาจตั้งงบประมาณให้เงินอุดหนุนหน่วยงานที่ขอรับเงินอุดหนุนได้...</p> <p>- ระเบียบกระทรวงมหาดไทย ว่าด้วยค่าใช้จ่ายเพื่อช่วยเหลือประชาชนตามอำนาจหน้าที่ขององค์กรปกครองส่วนท้องถิ่น พ.ศ. 2560 แก้ไขเพิ่มเติมถึง (ฉบับที่ 2) พ.ศ. 2561</p> <p>ในกรณีการช่วยเหลือประชาชน เพื่อเยียวยาและฟื้นฟูหลังเกิดสาธารณภัย หรือการส่งเสริมและพัฒนาคุณภาพชีวิต หรือการป้องกันและระงับโรคติดต่อ หรือการช่วยเหลือเกษตรกรผู้มีรายได้น้อยให้เสนอคณะกรรมการให้ความเห็นชอบก่อน</p> <p>ข้อ 7 กรณีมีความจำเป็นต้องให้ความช่วยเหลือประชาชนเพื่อเยียวยาหรือฟื้นฟูหลังเกิดสาธารณภัย ให้องค์กรปกครองส่วนท้องถิ่นดำเนินการ ดังนี้</p>

งบประมาณ	สาระสำคัญ
	<p>(1) กรณีมีการประกาศเขตการให้ความช่วยเหลือผู้ประสบภัยพิบัติกรณีฉุกเฉิน ในพื้นที่เกิดภัย ให้รายงานอำเภอ หรือจังหวัด หรือหน่วยงานที่เกี่ยวข้อง เพื่อพิจารณานำเงินทศรองราชการเพื่อการช่วยเหลือผู้ประสบภัยพิบัติ ให้ความช่วยเหลือผู้ประสบภัย</p> <p>(2) กรณีมิได้ประกาศเขตการให้ความช่วยเหลือผู้ประสบภัยพิบัติกรณีฉุกเฉินในพื้นที่เกิดภัย ในการช่วยเหลือประชาชน ให้องค์กรปกครองส่วนท้องถิ่น เสนอคณะกรรมการพิจารณาให้ความช่วยเหลือ</p> <p>ข้อ 11 การให้ความช่วยเหลือประชาชนผู้ประสบสาธารณภัย หรือภัยพิบัติฉุกเฉิน มีลักษณะเป็นการช่วยเหลือที่จำเป็นที่ต้องแก้ไขโดยฉับพลันในการดำรงชีพ และความเป็นอยู่ของประชาชนหรือเป็นการซ่อมแซมให้คืนสู่สภาพเดิม อันเป็นการบรรเทาความเดือดร้อนเฉพาะหน้า องค์กรปกครองส่วนท้องถิ่นสามารถให้ความช่วยเหลือได้ทันที ภายใต้ขอบเขตอำนาจหน้าที่ตามกฎหมาย</p> <p>กรณีสิ่งสาธารณประโยชน์ที่อยู่ในความรับผิดชอบขององค์กรปกครองส่วนท้องถิ่นได้รับความเสียหาย หากองค์กรปกครองส่วนท้องถิ่นเห็นว่า การซ่อมแซมให้คืนสู่สภาพเดิม จะไม่คุ้มค่าและการก่อสร้างใหม่จะเกิดประโยชน์ต่อทางราชการมากกว่าให้เสนอคณะกรรมการเป็นผู้พิจารณาให้ความเห็นชอบก่อนการใช้จ่ายงบประมาณ โดยให้คำนึงถึงสถานะทางการเงินการคลัง</p> <p>ข้อ 16 (1) การช่วยเหลือผู้ประสบสาธารณภัย หรือภัยพิบัติฉุกเฉินให้ องค์กรปกครองส่วนท้องถิ่นพิจารณาใช้จ่ายงบประมาณช่วยเหลือประชาชนตามหลักเกณฑ์ของกระทรวงการคลัง โดยอนุโลม</p> <p>ข้อ 18 กรณีเกิดสาธารณภัยฉุกเฉิน จำเป็นเร่งด่วน ให้องค์กรปกครองส่วนท้องถิ่นเบิกจ่ายจากงบกลาง ประเภทเงินสำรองจ่าย ในข้อบัญญัติหรือเทศบัญญัติ งบประมาณรายจ่ายประจำปี โดยโครงการไม่จำเป็นต้องอยู่ในแผนพัฒนาท้องถิ่น</p> <ul style="list-style-type: none"> - ระเบียบกระทรวงมหาดไทย ว่าด้วยการเบิกค่าใช้จ่ายให้แก่อาสาสมัครป้องกันภัยฝ่ายพลเรือนขององค์กรปกครองส่วนท้องถิ่น พ.ศ. 2560 <p>ข้อ 5 ในกรณี que องค์กรปกครองส่วนท้องถิ่นมีความจำเป็นต้องเบิกจ่ายค่าใช้จ่ายให้แก่อาสาสมัคร เพื่อเป็นค่าป่วยการชดเชยการทำงานหรือเวลาที่เสียไป เพื่อสนับสนุนการปฏิบัติหน้าที่ในการป้องกันและบรรเทาสาธารณภัยตามกฎหมาย ว่าด้วยการป้องกันและบรรเทาสาธารณภัย ให้องค์กรปกครองส่วนท้องถิ่นมีสิทธิเบิกจ่ายได้</p> <ul style="list-style-type: none"> - ระเบียบคณะกรรมการป้องกันและบรรเทาสาธารณภัยแห่งชาติ ว่าด้วยค่าใช้จ่ายของอาสาสมัครในการป้องกันและบรรเทาสาธารณภัย พ.ศ. 2560

งบประมาณ	สาระสำคัญ
	<p>ข้อ 4 อาสาสมัครที่ได้รับคำสั่งจากผู้อำนวยการ ผู้บัญชาการ นายกรัฐมนตรี หรือรองนายกรัฐมนตรีซึ่งนายกรัฐมนตรีมอบหมาย แล้วแต่กรณี เพื่อการป้องกันและบรรเทาสาธารณภัยในเขตพื้นที่หรือนอกเขตพื้นที่ที่ได้รับค่าใช้จ่ายในอัตราต่อคนต่อวัน</p> <p>ข้อ 5 องค์กรปกครองส่วนท้องถิ่นแห่งพื้นที่ที่สามารถจ่ายค่าใช้จ่ายให้แก่อาสาสมัครในสังกัดของตนตามข้อ 4 ทั้งนี้ ให้คำนึงถึงฐานะทางการเงินการคลังขององค์กรปกครองส่วนท้องถิ่นด้วย...</p> <p>ข้อ 6 กรณีมีการสั่งใช้อาสาสมัครซึ่งมิได้สังกัดองค์กรปกครองส่วนท้องถิ่นแห่งพื้นที่ ให้ต้นสังกัดเบิกจ่ายจากเงินงบประมาณของส่วนราชการ</p>
(3) งบประมาณรายจ่ายบูรณาการ (Agenda)	<p>พระราชบัญญัติวิธีการงบประมาณ พ.ศ.2561 มาตรา 16 งบประมาณรายจ่ายบูรณาการ ได้แก่ งบประมาณรายจ่ายที่ตั้งไว้สำหรับแผนงานบูรณาการที่คณะรัฐมนตรีอนุมัติ โดยมีหน่วยรับงบประมาณ ตั้งแต่สองหน่วยงานขึ้นไปร่วมกันรับผิดชอบดำเนินการ</p>

1.8.2 งบกลาง

งบประมาณ	สาระสำคัญ
<p>1. เงินอุดหนุนราชการตามระเบียบกระทรวงการคลัง ว่าด้วยเงินอุดหนุนราชการ เพื่อช่วยเหลือผู้ประสบภัยพิบัติกรณีฉุกเฉิน</p>	<p>เมื่อคาดหมายว่าจะเกิดภัยพิบัติขึ้นในเวลาอันใกล้ หรือเกิดภัยพิบัติขึ้นในพื้นที่ใดให้จังหวัด/กรุงเทพมหานคร หรือส่วนราชการที่มีเงินอุดหนุนราชการใช้เงินอุดหนุนราชการในระหว่างที่ยังไม่ได้รับการจัดสรรเงินงบประมาณรายจ่ายมีวัตถุประสงค์เพื่อดำเนินการช่วยเหลือโดยเร่งด่วนตามความจำเป็นและเหมาะสม โดยมุ่งหมายที่จะบรรเทาความเดือดร้อนเฉพาะหน้าของผู้ประสบภัยพิบัติ แต่มิได้มุ่งหมายที่จะชดเชยความเสียหายให้แก่ผู้ใด การใช้จ่ายเงินต้องเป็นค่าใช้จ่ายที่จำเป็นในการดำรงชีพและความเป็นอยู่ของประชาชนหรือเป็นการซ่อมแซมให้คืนสู่สภาพเดิม อันเป็นการบรรเทาความเดือดร้อนเฉพาะหน้า โดยไม่สามารถใช้จ่ายเงินอุดหนุนราชการเพื่อสร้างสิ่งก่อสร้างใหม่ได้ ซึ่งการเบิกจ่ายเงินให้ถือปฏิบัติตามหลักเกณฑ์ วิธีการ และอัตราการช่วยเหลือที่กระทรวงการคลังกำหนด โดยมีแนวทางการใช้จ่ายเงินอุดหนุนราชการตามระเบียบกระทรวงการคลัง ว่าด้วยเงินอุดหนุนราชการเพื่อช่วยเหลือผู้ประสบภัยพิบัติกรณีฉุกเฉิน ดังนี้</p> <p>(1) วงเงินในเชิงป้องกันหรือยับยั้ง เมื่อคาดหมายว่าจะเกิดภัยพิบัติกรณีฉุกเฉินขึ้นในเวลาอันใกล้ และจำเป็นต้องรีบดำเนินการโดยฉับพลันให้จังหวัด/</p>

งบประมาณ	สาระสำคัญ
	<p>กรุงเทพมหานคร ใช้เงินในเชิงป้องกันหรือยับยั้งภัยพิบัติกรณีฉุกเฉินนั้นได้โดยไม่ต้องตั้งประกาศเขตการให้ความช่วยเหลือผู้ประสบภัยพิบัติกรณีฉุกเฉินภายในวงเงินไม่เกิน 10,000,000 บาท</p> <p>(1.1) ในกรณีกรุงเทพมหานคร ให้เป็นอำนาจหน้าที่ของกรมป้องกันและบรรเทาสาธารณภัย โดยอธิบดีกรมป้องกันและบรรเทาสาธารณภัยเป็นผู้มีอำนาจอนุมัติจ่ายเงิน</p> <p>(1.2) ในกรณีจังหวัดอื่น ให้เป็นอำนาจของสำนักงานป้องกันและบรรเทาสาธารณภัยจังหวัด โดยผู้ว่าราชการจังหวัดเป็นผู้มีอำนาจอนุมัติจ่ายเงิน</p> <p>โดยการใช้จ่ายเงินให้เป็นไปตามหลักเกณฑ์ วิธีการ และเงื่อนไขที่กรมป้องกันและบรรเทาสาธารณภัยกำหนดโดยความเห็นชอบของกระทรวงการคลัง</p> <p>(2) วงเงินในการช่วยเหลือผู้ประสบภัยพิบัติ เมื่อภัยพิบัติฉุกเฉินเกิดขึ้นในท้องที่ ให้ผู้มีอำนาจดำเนินการประกาศให้ท้องที่นั้นเป็นเขตการให้ความช่วยเหลือผู้ประสบภัยพิบัติกรณีฉุกเฉิน ตามหลักเกณฑ์ ดังต่อไปนี้</p> <p>(2.1) กรณีเกิดในกรุงเทพมหานคร ให้เป็นอำนาจของอธิบดีกรมป้องกันและบรรเทาสาธารณภัย</p> <p>(2.2) กรณีเกิดในจังหวัดอื่น ให้เป็นอำนาจของผู้ว่าราชการจังหวัดร่วมกับคณะกรรมการให้ความช่วยเหลือผู้ประสบภัยพิบัติจังหวัด (ก.ช.ภ.จ.)</p> <p>เมื่อได้มีการประกาศให้ท้องที่นั้นเป็นเขตการให้ความช่วยเหลือผู้ประสบภัยพิบัติกรณีฉุกเฉินแล้วให้ส่วนราชการหรือหน่วยงานที่เกี่ยวข้องดำเนินการช่วยเหลือผู้ประสบภัยตามหลักเกณฑ์และวิธีการที่กำหนดตามระเบียบกระทรวงการคลัง ว่าด้วยเงินอุดหนุนราชการ เพื่อช่วยเหลือผู้ประสบภัยพิบัติกรณีฉุกเฉิน</p>
<p>2. เงินสำรองจ่าย เพื่อกรณีฉุกเฉิน หรือจำเป็นเร่งด่วนที่ต้องดำเนินการ โครงการตามนโยบายรัฐบาล</p>	<p>กรณีส่วนราชการหรือรัฐวิสาหกิจใดมีความจำเป็นต้องใช้จ่ายงบประมาณ นอกเหนือจากที่ได้รับการจัดสรรหรือได้รับการจัดสรรงบประมาณแล้วไม่เพียงพอและมีความจำเป็นเร่งด่วนที่จะต้องรีบดำเนินการ เพื่อมิให้เกิดความเสียหายแก่ทางราชการ ให้ส่วนราชการขอรับจัดสรรงบประมาณรายจ่ายงบกลาง รายการเงินสำรองจ่ายเพื่อกรณีฉุกเฉินหรือจำเป็น ให้กระทำได้ในกรณีที่เป็นการจ่าย ดังนี้</p> <p>(1) เป็นรายจ่ายเพื่อการป้องกันหรือแก้ไขสถานการณ์อันมีผลกระทบต่อความสงบเรียบร้อยของประชาชน หรือความมั่นคงของรัฐ</p> <p>(2) เป็นรายจ่ายที่จำเป็นต้องจ่ายเพื่อการเยียวยาหรือบรรเทาความเสียหายจากภัยพิบัติสาธารณะร้ายแรง</p>

งบประมาณ	สาระสำคัญ
	<p>(3) เป็นรายจ่ายที่ได้รับจัดสรรงบประมาณไว้แล้วแต่มีจำนวนไม่เพียงพอและมีความจำเป็นเร่งด่วนของรัฐต้องใช้จ่ายหรือก่อหนี้ผูกพันงบประมาณโดยเร็ว</p> <p>(4) เป็นรายจ่ายที่ไม่ได้รับจัดสรรงบประมาณ แต่มีภารกิจจำเป็นเร่งด่วนที่จะต้องดำเนินการและต้องใช้จ่ายหรือก่อหนี้ผูกพันงบประมาณโดยเร็ว</p> <p>ทั้งนี้ ให้ดำเนินการตามระเบียบว่าด้วยการบริหารงบประมาณรายจ่ายงบกลาง รายการเงินสำรองจ่าย เพื่อกรณีฉุกเฉินหรือจำเป็น พ.ศ. 2562</p>

1.8.3 เงินนอกงบประมาณ เป็นบรรดาเงินที่หน่วยงานของรัฐจัดเก็บหรือได้รับไว้ เป็นกรรมสิทธิ์ตามกฎหมาย ระเบียบ ข้อบังคับ หรือจากนิติกรรมหรือนิติเหตุ หรือกรณีอื่นใด ที่ต้องนำส่งคลัง แต่มีกฎหมายอนุญาตให้สามารถเก็บไว้ใช้จ่ายได้ โดยไม่ต้องนำส่งคลัง

งบประมาณ	สาระสำคัญ
งบประมาณสนับสนุนจากองค์กร/หน่วยงานต่าง ๆ ภาคเอกชน ทั้งในประเทศและระหว่างประเทศ	<p>เพื่อสนับสนุนการดำเนินกิจการที่เกี่ยวข้องกับการป้องกันและบรรเทาสาธารณภัย โดยกรมป้องกันและบรรเทาสาธารณภัย เป็นหน่วยงานกลางในการประสานและผลักดันการดำเนินงานให้เป็นไปตามหลักการ ข้อกำหนดและเงื่อนไขขององค์กรผู้ให้การสนับสนุน และไม่ขัดแย้งกับแนวทางการดำเนินงานในแผนการป้องกันและบรรเทาสาธารณภัยแห่งชาติ พ.ศ. 2564 - 2570 โดยแบ่งเป็นเงินบริจาค กองทุน และอื่นๆ ดังนี้</p> <p>(1) เงินบริจาค คือ เงินหรือทรัพย์สินที่มีผู้บริจาค รวมทั้งดอกผลที่เกิดจากเงินหรือทรัพย์สินดังกล่าว โดยการใช้เงินบริจาคให้เป็นไปตามระเบียบกระทรวงการคลังว่าด้วยการรับเงินหรือทรัพย์สินที่มีผู้บริจาคให้ทางราชการ พ.ศ. 2526 และระเบียบสำนักนายกรัฐมนตรีว่าด้วยการรับบริจาคและการให้ความช่วยเหลือผู้ประสบสาธารณภัย พ.ศ. 2542 รวมถึงระเบียบกฎหมายที่เกี่ยวข้อง</p> <p>(2) กองทุน คือ เงินหรือทรัพย์สินที่มีผู้บริจาคให้กองทุน รวมทั้งดอกผลที่เกิดจากเงินหรือทรัพย์สินดังกล่าว ซึ่งการใช้กองทุนในการช่วยเหลือผู้ประสบภัยให้เป็นไปตามระเบียบกฎหมายที่เกี่ยวข้อง เช่น ระเบียบสำนักนายกรัฐมนตรีว่าด้วยการรับบริจาคและการให้ความช่วยเหลือผู้ประสบสาธารณภัย พ.ศ. 2542 เป็นต้น</p> <p>(3) อื่น ๆ คือ เงินสนับสนุนในการช่วยเหลือผู้ประสบภัยที่นอกเหนือจากเงินบริจาคและกองทุน</p>

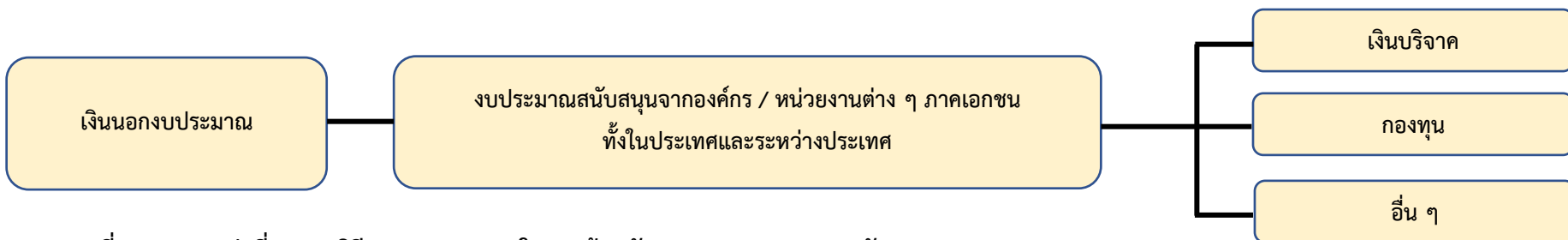
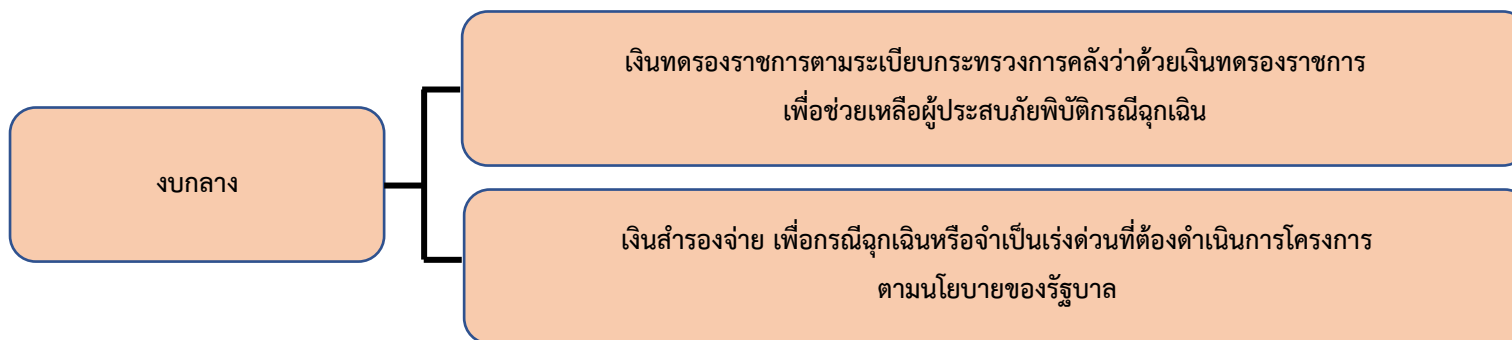
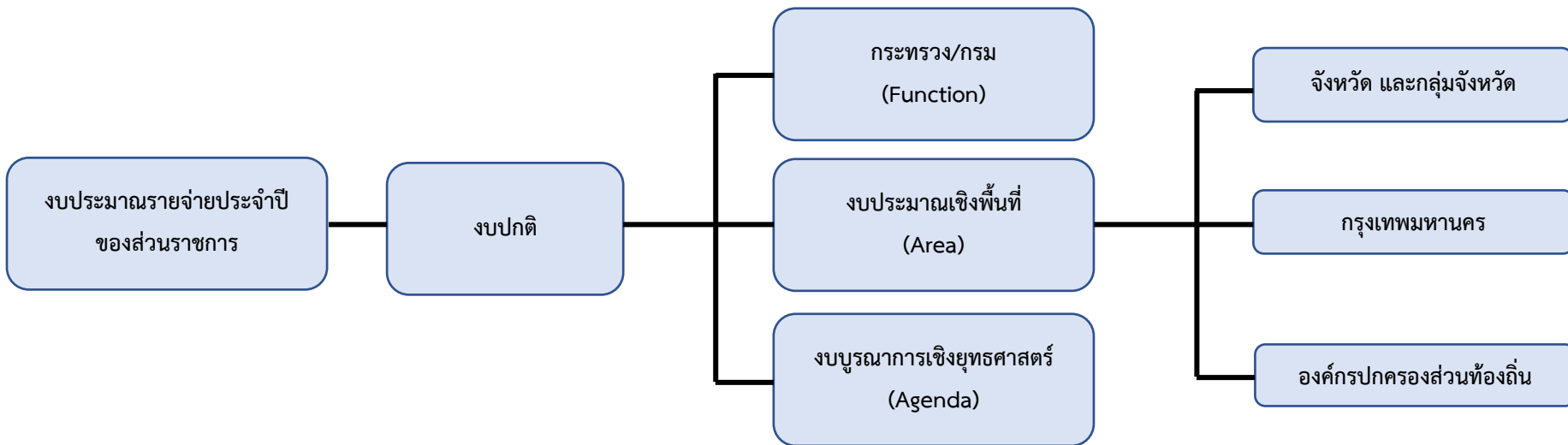

แผนภาพที่ 1 - 2 แหล่งที่มาและวิธีการงบประมาณในการป้องกันและบรรเทาสาธารณภัย

หลักการจัดการความเสี่ยงจากสาธารณภัย

1.9 วงจรการจัดการความเสี่ยงจากสาธารณภัย

วงจรการจัดการความเสี่ยงจากสาธารณภัย เป็นแนวทางการจัดการสาธารณภัยที่อธิบายให้เห็นถึงลักษณะวงจร เพื่อรับมือกับภัยซึ่งมีลักษณะการเกิดที่ยากแก่การคาดการณ์ผลที่เกิดขึ้น โดยอาจมีรูปแบบการเกิด ไม่ซ้ำเติม และไม่จำเป็นต้องเป็นลำดับก่อนหลังเสมอไป (Non Linear) จึงต้องมีการดำเนินการในลักษณะเป็นวงรอบ (Closed Loop) อย่างต่อเนื่อง ไม่สามารถแยกส่วนเฉพาะในแต่ละกระบวนการ ดังนั้นการจัดการความเสี่ยงจากสาธารณภัย จึงเป็นการจัดการสาธารณภัยแบบองค์รวม (Holistic Approach) เพื่อความปลอดภัยอย่างยั่งยืน ตั้งแต่การป้องกันและลดผลกระทบ การเตรียมความพร้อม การเผชิญเหตุ และการบรรเทาทุกข์ ตลอดจนการฟื้นฟู ซึ่งการดำเนินการในแต่ละห้วงเวลาการเกิดสาธารณภัยอาจมีความคาบเกี่ยวกัน (Over lap) รวมทั้งระยะเวลาในการดำเนินการขึ้นอยู่กับความรุนแรงของภัยเป็นสำคัญ ดังแผนภาพที่ 1 - 3



ปรับจากที่มา : TorqAid. (2016). TorqAid disaster risk management framework: seven key diagrams.

<https://www.preventionweb.net>.

แผนภาพที่ 1 - 3 วงจรการจัดการความเสี่ยงจากสาธารณภัย (Disaster Risk Management : DRM) เพื่อความปลอดภัยอย่างยั่งยืน (Resilience)

1.10. กลไกการจัดการความเสี่ยงจากสาธารณภัย

1.10.1 ระดับนโยบาย

(1) คณะกรรมการป้องกันและบรรเทาสาธารณภัยแห่งชาติ (กปภ.ช.)

มีหน้าที่กำหนดนโยบายการป้องกันและบรรเทาสาธารณภัยแห่งชาติ บูรณาการพัฒนาระบบการป้องกันและบรรเทาสาธารณภัย ระหว่างหน่วยงานของรัฐและหน่วยงานภาคเอกชน ให้มีประสิทธิภาพ โดยมีองค์ประกอบและอำนาจหน้าที่ตามที่ระบุในมาตรา 6 และมาตรา 7 แห่งพระราชบัญญัติป้องกันและบรรเทาสาธารณภัย พ.ศ. 2550

(2) คณะกรรมการป้องกันอุบัติภัยแห่งชาติ (กปอ.)

มีหน้าที่เสนอนโยบายเกี่ยวกับการป้องกันอุบัติภัยของประเทศและเสนอแนะแนวทางปฏิบัติและประสานงานระหว่างหน่วยงานของรัฐ โดยมีองค์ประกอบและอำนาจหน้าที่ตามระเบียบสำนักนายกรัฐมนตรีว่าด้วยการป้องกันอุบัติภัยแห่งชาติ พ.ศ. 2564

(3) คณะกรรมการบริหารระบบการเตือนภัยพิบัติแห่งชาติ (กภช.)

มีหน้าที่เสนอ และจัดทำมาตรการ แนวทาง นโยบาย แผนการบริหารระบบการเตือนภัยพิบัติแห่งชาติ รวมทั้งแผนงานและโครงการในการบริหารระบบการเตือนภัยพิบัติแห่งชาติ เพื่อเป็นกรอบในการดำเนินงานของหน่วยราชการที่เกี่ยวข้อง โดยมีองค์ประกอบและอำนาจหน้าที่ตามระเบียบสำนักนายกรัฐมนตรีว่าด้วยการบริหารระบบการเตือนภัยพิบัติแห่งชาติ พ.ศ. 2552 และที่แก้ไขเพิ่มเติม (ฉบับที่ 2) พ.ศ. 2562

1.10.2 ระดับปฏิบัติ

กลไกการจัดการความเสี่ยงจากสาธารณภัยระดับปฏิบัติเป็นศูนย์กลางในการอำนวยความสะดวกและการประสานการปฏิบัติของหน่วยงานและภาคส่วนต่าง ๆ ที่เกี่ยวข้องกับการจัดการความเสี่ยงจากสาธารณภัยภายใต้แนวคิด “ศูนย์ปฏิบัติการฉุกเฉิน (Emergency Operation Center : EOC)” โดยเรียกชื่อว่า กองบัญชาการป้องกันและบรรเทาสาธารณภัยแห่งชาติ /กองอำนวยความสะดวกป้องกันและบรรเทาสาธารณภัยแต่ละระดับมีหน้าที่ในการจัดการความเสี่ยงจากสาธารณภัยด้วยการบังคับบัญชา อำนาจการ ควบคุม กำกับ และประสานการปฏิบัติ ระหว่างภาคส่วนตั้งแต่ภาวะปกติจนถึงเมื่อคาดว่าจะเกิดหรือเกิดสาธารณภัย โดยจะต้องมีการกำหนดโครงสร้าง อำนาจหน้าที่ และมอบหมายเจ้าหน้าที่ปฏิบัติงานในภารกิจหน้าที่ต่าง ๆ และต้องมีการจัดทำแนวปฏิบัติหรือคู่มือการปฏิบัติงานตามขั้นตอนในแต่ละระดับการปฏิบัติการ (Level of Activation) รวมทั้ง ต้องจัดให้มีสถานที่ และสิ่งอำนวยความสะดวก (Facilities) สำหรับการปฏิบัติงาน โดยเมื่อเกิดหรือคาดว่าจะเกิดสาธารณภัยขึ้นกลไกดังกล่าวจะปรับเข้าสู่กระบวนการปฏิบัติในภาวะฉุกเฉินโดยการ จัดตั้ง “ศูนย์บัญชาการเหตุการณ์” ขึ้น ซึ่งแนวทางปฏิบัติในการจัดตั้งองค์กรปฏิบัติการจัดการในภาวะฉุกเฉิน จะกล่าวต่อไปในบทที่ 5

(1) กองบัญชาการป้องกันและบรรเทาสาธารณภัยแห่งชาติ (บกปภ.ช.)

ทำหน้าที่บังคับบัญชา อำนาจการ ควบคุม กำกับ ดูแลและประสานการปฏิบัติการป้องกันและบรรเทาสาธารณภัยของกองอำนวยความสะดวกป้องกันและบรรเทาสาธารณภัยแต่ละระดับ โดยมีรัฐมนตรีว่าการกระทรวงมหาดไทยเป็นผู้บัญชาการป้องกันและบรรเทาสาธารณภัยแห่งชาติ และ ปลัดกระทรวงมหาดไทยเป็นรองผู้บัญชาการป้องกันและบรรเทาสาธารณภัยแห่งชาติ

การจัดการสาธารณสุขแยกออกเป็น 4 ระดับ โดยการจัดการสาธารณสุขขนาดเล็ก (ระดับ 1) มีนายอำเภอ เป็นผู้อำนวยการอำเภอ มีหน้าที่ ควบคุม และสั่งการ และสาธารณสุขขนาดกลาง (ระดับ 2) มีผู้ว่าราชการจังหวัด เป็นผู้อำนวยการจังหวัด มีหน้าที่ ควบคุม สั่งการและบัญชาการ

ในกรณีการจัดการสาธารณสุขขนาดใหญ่ (ระดับ 3) มีรัฐมนตรีว่าการกระทรวงมหาดไทย และกรณีการจัดการสาธารณสุขร้ายแรงอย่างยิ่ง (ระดับ 4) มีนายกรัฐมนตรีหรือรองนายกรัฐมนตรีที่ได้รับมอบหมาย เป็นผู้ควบคุมสั่งการ และบัญชาการ โดยการเกิดสาธารณสุขในระดับ 3 และ 4 จะมีจัดตั้งกองบัญชาการป้องกันและบรรเทาสาธารณสุขแห่งชาติขึ้น

(2) กองอำนาจการป้องกันและบรรเทาสาธารณสุขกลาง (กอปก.)

ทำหน้าที่ประสานงาน บูรณาการข้อมูล และการปฏิบัติการของหน่วยงานที่เกี่ยวข้อง ทั้งในส่วนกลางของสรรพกำลัง เครื่องมืออุปกรณ์ แผนปฏิบัติการเพื่อเตรียมความพร้อมในการป้องกันและแก้ไขปัญหาสาธารณสุขทั้งระบบในภาวะปกติ และในภาวะใกล้เกิดภัย ทำหน้าที่เตรียมการเผชิญเหตุ ติดตาม และเฝ้าระวังสถานการณ์ รวมถึงวิเคราะห์ข้อมูลที่เกี่ยวข้อง ประเมินสถานการณ์ และแจ้งเตือนภัย พร้อมทั้งรายงานและเสนอความเห็นต่อผู้บัญชาการป้องกันและบรรเทาสาธารณสุขแห่งชาติหรือนายกรัฐมนตรีตามแต่ละระดับการจัดการสาธารณสุขเพื่อตัดสินใจในการรับมือ โดยมีอธิบดีกรมป้องกันและบรรเทาสาธารณสุข เป็นผู้อำนวยการกลาง

(3) กองอำนาจการป้องกันและบรรเทาสาธารณสุขจังหวัด (กอปก.จ.)

ทำหน้าที่อำนาจการ ควบคุม สนับสนุน และประสานการปฏิบัติการป้องกันและบรรเทาสาธารณสุขในพื้นที่จังหวัดที่รับผิดชอบ โดยมีผู้ว่าราชการจังหวัด/ผู้อำนวยการจังหวัด เป็นผู้อำนวยการ รองผู้ว่าราชการจังหวัดที่ผู้ว่าราชการจังหวัดมอบหมาย และนายกองค์การบริหารส่วนจังหวัด เป็นรองผู้อำนวยการ ทั้งนี้ ให้มีการจัดประชุมกองอำนาจการป้องกันและบรรเทาสาธารณสุขจังหวัดอย่างน้อยปีละ 2 ครั้ง และมีองค์ประกอบ ดังนี้

กองอำนาจการป้องกันและบรรเทาสาธารณสุขจังหวัด

ประกอบด้วย

- | | |
|--|----------------|
| 1. ผู้ว่าราชการจังหวัดตาก | ผู้อำนวยการ |
| 2. รองผู้ว่าราชการจังหวัดตาก (ที่กำกับดูแลงาน สนง.ปภ.จว.ตาก) | รองผู้อำนวยการ |
| 3. นายกองค์การบริหารส่วนจังหวัดตาก | รองผู้อำนวยการ |
| 4. ผู้บัญชาการมณฑลทหารบกที่ 310 | กรรมการ |
| 5. ผู้บัญชาการกองกำลังนเรศวร | กรรมการ |
| 6. ผู้บังคับการตำรวจภูธรจังหวัดตาก | กรรมการ |
| 7. นายกเหล่ากาชาดจังหวัดตาก | กรรมการ |
| 8. รองผู้อำนวยการรักษาความมั่นคงภายในจังหวัดตาก (ฝ่ายทหาร) | กรรมการ |
| 9. ปลัดจังหวัดตาก | กรรมการ |
| 10. นายแพทย์สาธารณสุขจังหวัดตาก | กรรมการ |
| 11. หัวหน้าสำนักงานจังหวัดตาก | กรรมการ |
| 12. คลังจังหวัดตาก | กรรมการ |
| 13. รองอธิการบดีมหาวิทยาลัยเทคโนโลยีราชมงคลล้านนา ตาก | กรรมการ |
| 14. ผู้อำนวยการสำนักทรัพยากรธรรมชาติและสิ่งแวดล้อมจังหวัดตาก | กรรมการ |
| 15. ผู้อำนวยการศูนย์ป้องกันและบรรเทาสาธารณสุขเขต 8 กำแพงเพชร | กรรมการ |

16. ศึกษาธิการจังหวัดตาก	กรรมการ
17. พัฒนาสังคมและความมั่นคงของมนุษย์จังหวัดตาก	กรรมการ
18. ผู้อำนวยการโครงการชลประทานตาก	กรรมการ
19. ผู้บังคับการหน่วยพัฒนาการเคลื่อนที่ 33	กรรมการ
20. ผู้กำกับการกองกำกับการตำรวจตระเวนชายแดนที่ 34	กรรมการ
21. ผู้อำนวยการแขวงทางหลวงตากที่ 1	กรรมการ
22. ผู้อำนวยการแขวงทางหลวงตากที่ 2	กรรมการ
23. ผู้อำนวยการแขวงทางหลวงชนบทตาก	กรรมการ
24. เกษตรและสหกรณ์จังหวัดตาก	กรรมการ
25. เกษตรจังหวัดตาก	กรรมการ
26. ปศุสัตว์จังหวัดตาก	กรรมการ
27. ประมงจังหวัดตาก	กรรมการ
28. แรงงานจังหวัดตาก	กรรมการ
29. พาณิชยจังหวัดตาก	กรรมการ
30. ท้องถิ่นจังหวัดตาก	กรรมการ
31. โยธาธิการและผังเมืองจังหวัดตาก	กรรมการ
32. ประชาสัมพันธ์จังหวัดตาก	กรรมการ
33. ผู้อำนวยการสถานีอุตุนิยมวิทยาตาก	กรรมการ
34. พลังงานจังหวัดตาก	กรรมการ
35. หัวหน้าหน่วยปฏิบัติการฝนหลวงจังหวัดตาก	กรรมการ
36. ผู้อำนวยการสถานีวิทยุกระจายเสียงแห่งประเทศไทยจังหวัดตาก	กรรมการ
37. นายอำเภอทุกอำเภอ	กรรมการ
38. ผู้จัดการไฟฟ้าส่วนภูมิภาค	กรรมการ
39. ผู้จัดการไฟฟ้าส่วนภูมิภาคแม่สอด	กรรมการ
40. ผู้จัดการสำนักงานประปาตาก	กรรมการ
41. ผู้จัดการสำนักงานประปาแม่สอด	กรรมการ
42. โทรศัพท์จังหวัดตาก	กรรมการ
43. นายสถานีวิทยุกระจายเสียง อ.ส.ม.ท.จังหวัดตาก	กรรมการ
44. ประธานคณะกรรมการประสานงานศูนย์ อปพร.จังหวัดตาก	กรรมการ
45. ประธานมูลนิธิกุ้ยอยู่สุขเจริญ	กรรมการ
46. ประธานมูลนิธิกุ้ยตากร่วมใจสงเคราะห์	กรรมการ
47. หัวหน้าสำนักงานป้องกันและบรรเทาสาธารณภัยจังหวัดตาก	กรรมการและ เลขานุการ
48. หัวหน้าสำนักงานป้องกันและบรรเทาสาธารณภัยจังหวัดตาก สาขาแม่สอด	กรรมการและ ผู้ช่วยเลขานุการ
49. หัวหน้าฝ่ายยุทธศาสตร์และการจัดการ สำนักงานป้องกันและบรรเทาสาธารณภัยจังหวัดตาก	กรรมการและ ผู้ช่วยเลขานุการ
50. หัวหน้าฝ่ายป้องกันและปฏิบัติการ สำนักงานป้องกันและบรรเทาสาธารณภัยจังหวัดตาก	กรรมการและ ผู้ช่วยเลขานุการ

อำนาจหน้าที่

1. จัดทำแผนปฏิบัติการตามความเสี่ยงภัยด้านต่าง ๆ ให้สอดคล้องกับแผนการป้องกันและบรรเทาสาธารณภัยจังหวัด
2. กำหนดแนวทาง/การดำเนินการเพื่อลดความเสี่ยงจากสาธารณภัย การเตรียมพร้อมรับมือกับสาธารณภัยของ กองอำนาจการป้องกันและบรรเทาสาธารณภัยจังหวัด กองอำนาจการป้องกันและบรรเทาสาธารณภัยอำเภอ และกองอำนาจการป้องกันและบรรเทาสาธารณภัยขององค์กรปกครองส่วนท้องถิ่นแห่งพื้นที่
3. จัดตั้งทีมเฝ้าระวัง ติดตาม ประเมินและวิเคราะห์สถานการณ์สาธารณภัย และแจ้งเตือนภัยเมื่อเกิดหรือ คาดว่าจะเกิดสาธารณภัยขึ้น ในการจัดการสาธารณภัยขนาดกลาง (ระดับ 2) ให้จัดตั้งศูนย์บัญชาการ เหตุการณ์จังหวัดขึ้นเพื่อเผชิญเหตุสาธารณภัยในพื้นที่ เพื่อควบคุม สั่งการ เผชิญเหตุสาธารณภัยในพื้นที่
4. รวบรวมและจัดทำคลังข้อมูลทรัพยากรในการป้องกันและบรรเทาสาธารณภัยในพื้นที่จังหวัด
5. ประสานความร่วมมือกับหน่วยงานต่าง ๆ ทั้งภาครัฐ ภาคเอกชน ภาคประชาสังคม และจังหวัดข้างเคียง โดยให้และรับการสนับสนุนทรัพยากร เพื่อช่วยเหลือในการป้องกันและบรรเทาสาธารณภัย
6. เชิญผู้แทนหน่วยงาน องค์กร หรือบุคคลใดที่เห็นสมควรเข้าร่วมการประชุม เพื่อให้ข้อมูลที่จำเป็นต่อการ ป้องกันและบรรเทาสาธารณภัยในพื้นที่
7. ปฏิบัติหน้าที่อื่นใดตามที่ผู้มีอำนาจตามกฎหมายมอบหมาย

(4) กองอำนาจการป้องกันและบรรเทาสาธารณภัยอำเภอ (กอปภ.อ.)

ทำหน้าที่อำนาจการ ควบคุม สนับสนุน และประสานการปฏิบัติกับองค์กร ปกครองส่วนท้องถิ่นในเขตพื้นที่รับผิดชอบในการป้องกันและบรรเทาสาธารณภัย และปฏิบัติงานตามที่ ผู้ว่าราชการจังหวัด หรือกองอำนาจการป้องกันและบรรเทาสาธารณภัยจังหวัดมอบหมาย และปฏิบัติตาม แผนการป้องกันและบรรเทาสาธารณภัยจังหวัด โดยมีนายอำเภอ/ผู้อำนาจการอำเภอ เป็นผู้อำนาจการ ทั้งนี้ ให้มีการจัดประชุมกองอำนาจการป้องกันและบรรเทาสาธารณภัยอำเภอ อย่างน้อยปีละ 2 ครั้ง และมี องค์กรประกอบ ดังนี้

กองอำนาจการป้องกันและบรรเทาสาธารณภัยอำเภอ

ประกอบด้วย

- | | |
|---|----------------|
| 1. นายอำเภอ / ผู้อำนาจการอำเภอ | ผู้อำนาจการ |
| 2. ปลัดอำเภอ หัวหน้ากลุ่มงานด้านความมั่นคง | รองผู้อำนาจการ |
| 3. ผู้กำกับการหัวหน้าสถานีตำรวจในเขตพื้นที่ | กรรมการ |
| 4. ผู้แทนกระทรวงกลาโหมที่ได้รับมอบหมาย | กรรมการ |
| 5. สาธารณสุขอำเภอ | กรรมการ |
| 6. ท้องถิ่นอำเภอ | กรรมการ |
| 7. ผู้บริหารองค์กรปกครองส่วนท้องถิ่นในพื้นที่ | กรรมการ |
| 8. ผู้แทนหน่วยงานของรัฐที่นายอำเภอเห็นสมควรแต่งตั้ง | กรรมการ |
| 9. ผู้แทนสถานศึกษาที่นายอำเภอเห็นสมควรแต่งตั้งกรรมการ | กรรมการ |
| 10. ผู้แทนองค์กรสาธารณกุศลในพื้นที่ที่นายอำเภอเห็นสมควรแต่งตั้ง | กรรมการ |
| 11. ผู้แทนสำนักงานป้องกันและบรรเทาสาธารณภัยจังหวัด | กรรมการ |

ส่วนตำบล/ผู้อำนวยการองค์การบริหารส่วนตำบล เป็นผู้อำนวยการ ทั้งนี้ ให้มีการจัดประชุมกองอำนาจการป้องกันและบรรเทาสาธารณภัยองค์การบริหารส่วนตำบล อย่างน้อยปีละ 2 ครั้ง

(7) กองอำนาจการป้องกันและบรรเทาสาธารณภัยกรุงเทพมหานคร (กอปภ.กทม.)

กทม.)

ทำหน้าที่อำนาจการ ควบคุม สนับสนุน ประสานการปฏิบัติในการป้องกันและบรรเทาสาธารณภัยในเขตกรุงเทพมหานคร และจัดทำแผนปฏิบัติการหรือแผนเผชิญเหตุตามประเภทความเสี่ยงภัยให้สอดคล้องกับแผนการป้องกันและบรรเทาสาธารณภัยกรุงเทพมหานคร รวมทั้งดำเนินการสนับสนุนการปฏิบัติการป้องกันและบรรเทาสาธารณภัย และเป็นหน่วยเผชิญเหตุเมื่อเกิดสาธารณภัยในพื้นที่รับผิดชอบ โดยมีผู้ว่าราชการกรุงเทพมหานครในฐานะผู้อำนวยการเป็นผู้รับผิดชอบ มีอำนาจหน้าที่และแนวทางปฏิบัติตามหมวด 3 แห่งพระราชบัญญัติป้องกันและบรรเทาสาธารณภัย พ.ศ. 2550 ทั้งนี้ ให้มีการจัดประชุมกองอำนาจการป้องกันและบรรเทาสาธารณภัยกรุงเทพมหานคร อย่างน้อยปีละ 2 ครั้ง รวมทั้งมีองค์ประกอบและอำนาจหน้าที่ ให้เป็นไปตามที่ผู้ว่าราชการกรุงเทพมหานครกำหนด

(8) กองอำนาจการป้องกันและบรรเทาสาธารณภัยสำนักงานเขต (กอปภ.สนข.)

ทำหน้าที่รับผิดชอบและปฏิบัติหน้าที่ในการป้องกันและบรรเทาสาธารณภัยในเขตของตน และมีหน้าที่ช่วยเหลือผู้อำนวยการกรุงเทพมหานครตามที่ได้รับมอบหมาย โดยให้ส่วนราชการและหน่วยงานของกรุงเทพมหานคร รวมทั้งภาคเอกชนที่อยู่ในเขตพื้นที่ร่วมปฏิบัติงานในกองอำนาจการป้องกันและบรรเทาสาธารณภัยสำนักงานเขต โดยมีผู้อำนวยการเขต เป็นผู้ช่วยผู้อำนวยการกรุงเทพมหานคร

(9) กองอำนาจการป้องกันและบรรเทาสาธารณภัยเมืองพัทยา (กอปภ.เมือง

พัทยา)

ทำหน้าที่อำนาจการ ควบคุม ปฏิบัติการป้องกันและบรรเทาสาธารณภัย เผชิญเหตุ และแจ้งเตือนภัยเมื่อเกิดสาธารณภัยขึ้น พร้อมทั้งจัดทำแผนปฏิบัติการในการป้องกันและบรรเทาสาธารณภัยของเมืองพัทยา ให้สอดคล้องกับแผนการป้องกันและบรรเทาสาธารณภัยจังหวัดและแผนการป้องกันและบรรเทาสาธารณภัยอำเภอ รวมถึงมีหน้าที่ช่วยเหลือผู้อำนวยการจังหวัดและผู้อำนวยการอำเภอตามที่ได้รับมอบหมาย พร้อมทั้ง สนับสนุนการป้องกันและบรรเทาสาธารณภัยให้องค์กรปกครองส่วนท้องถิ่นซึ่งมีพื้นที่ติดต่อหรือใกล้เคียง หรือเขตพื้นที่อื่นเมื่อได้รับการร้องขอ โดยมีนายกเมืองพัทยา/ผู้อำนวยการเมืองพัทยาเป็นผู้อำนวยการ ทั้งนี้ ให้มีการจัดประชุมกองอำนาจการป้องกันและบรรเทาสาธารณภัยเมืองพัทยา อย่างน้อยปีละ 2 ครั้ง

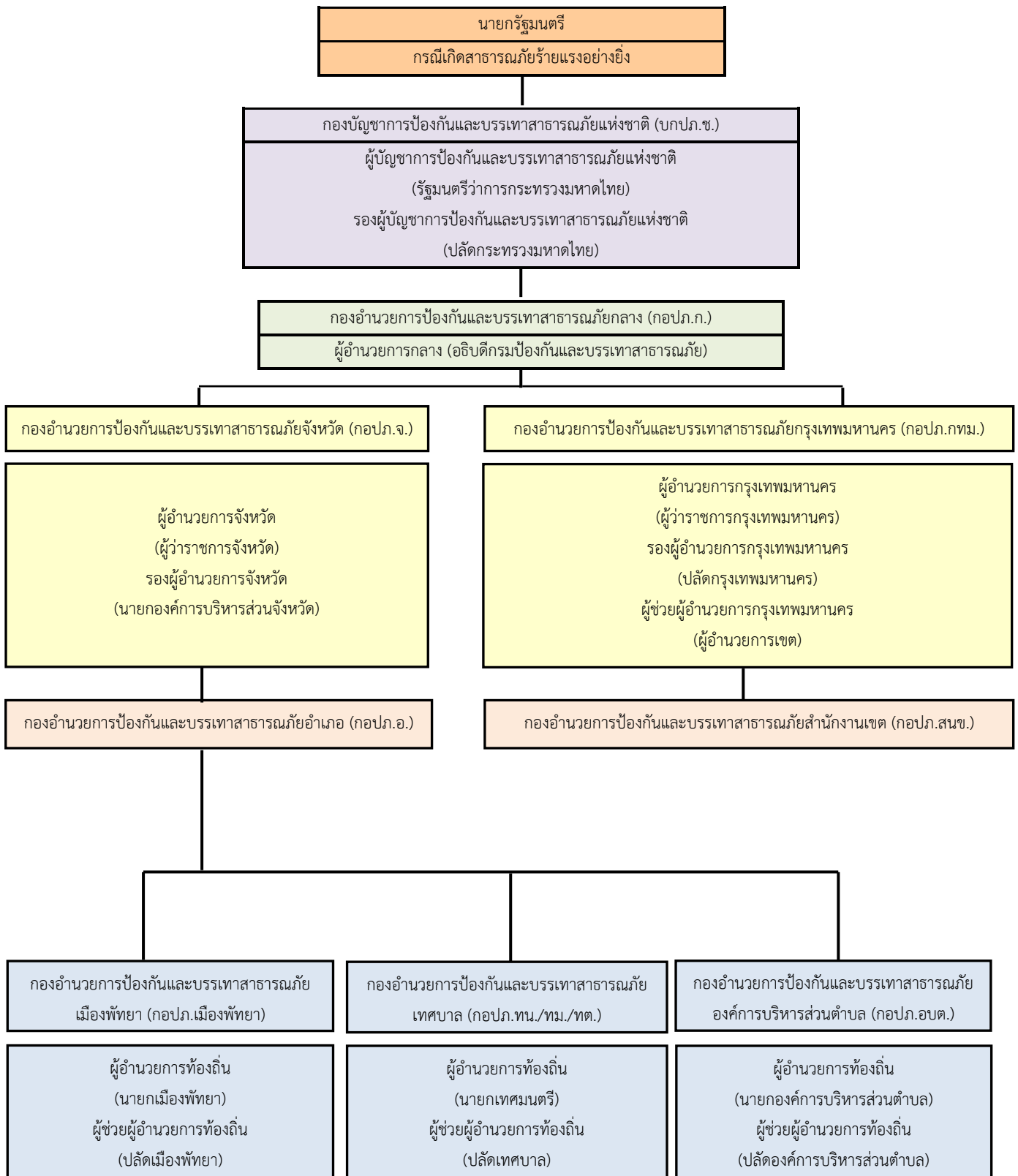

แผนภาพที่ 1 - 4 กลไกการจัดการความเสี่ยงจากสาธารณภัย

1.11 บทบาท หน้าที่ และแนวทางปฏิบัติร่วมกับหน่วยงานที่เกี่ยวข้องระดับจังหวัด

1.11.1 บทบาทหน้าที่

ให้หน่วยงานที่เกี่ยวข้องมีบทบาทหน้าที่ในการจัดการความเสี่ยงจากสาธารณภัย
ร่วมกัน ดังนี้

หน่วยงาน	บทบาทหน้าที่
1. หน่วยทหารในพื้นที่ - มณฑลทหารบกที่ 310 - กองกำลังนเรศวร - กองอำนวยการรักษา ความมั่นคงภายในจังหวัด ตาก	(1.1) สนับสนุนภารกิจของจังหวัดในการป้องกันและแก้ไขปัญหาจากภัยพิบัติตาม มาตรา 8 (3) แห่งพระราชบัญญัติจัดระเบียบราชการกระทรวงกลาโหม พ.ศ. 2551 (1.2) แจ้งเตือนกองอำนวยการป้องกันและบรรเทาสาธารณภัยในพื้นที่และ หน่วยงานพลเรือนในพื้นที่เสี่ยงภัยกรณีคาดว่าจะเกิดภัยจากการสู้รบหรือ ภัยทางอากาศ หรือการก่อวินาศกรรม
2. สำนักงานคลัง จังหวัดตาก	ควบคุมดูแลมาตรการด้านการเงินและการคลังที่สนับสนุนการดำเนินงานป้องกัน และบรรเทาสาธารณภัยให้เป็นไปตามข้อกำหนด/ระเบียบที่ใช้ในการป้องกัน และบรรเทาสาธารณภัย
3. สำนักงานท่องเที่ยวและ กีฬาจังหวัดตาก	ให้ความรู้ และเผยแพร่ความรู้ด้านความปลอดภัยเมื่อเกิดสาธารณภัย แก่นักท่องเที่ยวและผู้ประกอบการอุตสาหกรรมการท่องเที่ยว พร้อมทั้งกำหนด มาตรการการดูแลสถานที่ท่องเที่ยวให้มีความปลอดภัย
4. สำนักงานพัฒนาสังคม และความมั่นคงของมนุษย์ จังหวัดตาก	(4.1) เสริมสร้างเครือข่ายด้านการพัฒนาสังคมและสวัสดิการสังคมให้เป็นกลไก เสริมในการทำงานป้องกันและบรรเทาสาธารณภัยในระดับชุมชนรากฐาน (4.2) สนับสนุนการสังคมสงเคราะห์แก่ผู้ประสบภัย และดูแลช่วยเหลือเด็ก กำพร้า คนพิการและผู้สูงอายุ ในพื้นที่ประสบภัย (4.3) วางแผนและฟื้นฟูด้านสังคมและจิตใจให้แก่ผู้ประสบภัยและผู้ประสบ ปัญหาทางสังคม (4.4) สนับสนุนกิจกรรมด้านสังคมสงเคราะห์ เพื่อฟื้นฟูภายในศูนย์พักพิงชั่วคราว (4.5) รับผิดชอบในการเตรียมการและบริหารจัดการศูนย์พักพิงชั่วคราว
5. หน่วยงานในสังกัด กระทรวงเกษตรและ สหกรณ์ (สำนักงานเกษตรและ สหกรณ์จังหวัดตาก, สำนักงานเกษตรจังหวัด ตาก, สำนักงานสหกรณ์ จังหวัด, สำนักงานประมง จังหวัดตาก, สำนักงาน ปศุสัตว์จังหวัดตาก, สำนักงานปฏิรูปที่ดินจังหวัด	(5.1) จัดทำฐานข้อมูลพื้นที่เกษตรกรรมที่เป็นพื้นที่เสี่ยงภัยและพื้นที่ที่เกิดภัย ในอดีต (5.2) วางแผนและมาตรการในการป้องกันและแก้ไขปัญหาสาธารณภัย ด้านการเกษตร (5.3) พัฒนาพื้นที่ เกษตรกรรมและพื้นที่ชลประทานเพื่อลดความเสี่ยง จากสาธารณภัย (5.4) ติดตามสถานการณ์ภัยและแจ้งเกษตรกรเพื่อเตรียมพร้อมรับสถานการณ์ (5.5) สำรวจและประเมินความเสียหายด้านการเกษตร เพื่อให้การช่วยเหลือตาม ระเบียบของทางราชการ (5.6) ปรับปรุง ฟื้นฟูพื้นที่เกษตรกรรม และพื้นที่ชลประทานที่ได้รับความเสียหาย จากสาธารณภัย เพื่อให้เกษตรกรสามารถประกอบอาชีพได้

หน่วยงาน	บทบาทหน้าที่
<p>ตาก, สถานีพัฒนาที่ดิน จังหวัดตาก, โครงการ ชลประทานจังหวัดตาก</p>	<p>(5.7) ปฏิบัติการฝนหลวงและบริหารจัดการน้ำเพื่อป้องกันและแก้ไขปัญหา อุทกภัยและภัยแล้ง</p> <p>(5.8) กำหนดแนวทางป้องกันและให้ความช่วยเหลือสัตว์เลี้ยง สัตว์เศรษฐกิจ และ สัตว์งาน ไม่ให้ได้รับผลกระทบจากสาธารณภัย</p>
<p>6.หน่วยงานในสังกัด กระทรวงคมนาคม จังหวัดตาก (สำนักงานขนส่งจังหวัดตาก, แขวงทางหลวงตากที่ 1, แขวง ทางหลวงตากที่ 2 (แม่สอด), แขวงทางหลวงชนบท)</p>	<p>(6.1) จัดทำแผนสนับสนุนการปฏิบัติงานในภาวะฉุกเฉินด้านคมนาคม ให้สอดคล้องกับแผนการป้องกันและบรรเทาสาธารณภัยแห่งชาติ</p> <p>(6.2) ปรับปรุงเส้นทางและโครงข่ายคมนาคม สนับสนุนภารกิจการส่งกำลังบำรุง พร้อมทั้งแก้ไขเส้นทางเพื่อป้องกันและลดผลกระทบจากสาธารณภัย</p> <p>(6.3) จัดให้มีเส้นทางสำรอง เส้นทางเลี่ยง หรือทำทางชั่วคราว รวมทั้งซ่อมหรือ ตัดแปลงแก้ไขสิ่งอำนวยความสะดวกในระบบคมนาคม เพื่อสนับสนุน การปฏิบัติงานของกองอำนวยการป้องกันและบรรเทาสาธารณภัยในพื้นที่</p> <p>(6.4) สนับสนุนการอพยพเคลื่อนย้ายประชาชนออกจากพื้นที่ ประสบภัย หรือเสี่ยงต่อการเกิดสาธารณภัย เพื่อให้ประชาชนมีความปลอดภัย</p> <p>(6.5) สนับสนุนข้อมูลเส้นทางสัญจร เส้นทางเลี่ยงพื้นที่เสี่ยงภัย และพื้นที่ประสบ ภัยสำหรับประชาชน</p> <p>(6.6) บูรณะ พื้นฟู เส้นทางคมนาคมที่ได้รับความเสียหายให้สามารถใช้งานได้ โดยเร็ว</p> <p>(6.7) จัดทำระบบฐานข้อมูลทรัพยากรเพื่อการป้องกันและบรรเทาสาธารณภัย ด้านคมนาคม</p> <p>(6.8) ให้การสนับสนุนงานด้านการจราจรในเส้นทางรับผิดชอบที่ประสบภัย</p> <p>(6.9) ประสานงานและรับแจ้งเหตุสาธารณภัย ภัยด้านความมั่นคง และสถานการณ์ฉุกเฉินระหว่างหน่วยงานในสังกัดกระทรวงคมนาคม หน่วยงาน ที่เกี่ยวข้อง และภาคประชาสังคม</p>
<p>7. หน่วยงานในสังกัด กระทรวงทรัพยากรธรรมชาติและ สิ่งแวดล้อม (สำนักงานทรัพยากร ธรรมชาติและสิ่งแวดล้อม จังหวัดตาก, สำนักงาน ทรัพยากรน้ำภาค 1 ลำปาง, สำนักงานทรัพยากร น้ำบาดาล เขต 7 กำแพงเพชร, สำนักงาน ทรัพยากรธรณี เขต 1 ลพ. , สำนักบริหารพื้นที่อนุรักษ์ที่ 14 (ตาก), สำนักงาน</p>	<p>(7.1) ประเมินสถานการณ์ที่เกี่ยวข้อง วิเคราะห์ข้อมูลสภาพอากาศ สิ่งปกคลุมดิน ปริมาณน้ำฝน สถานการณ์น้ำ ข้อมูลการใช้ประโยชน์ที่ดิน รวมทั้งข้อมูลพื้นที่ เสี่ยงภัยและพื้นที่เกิดภัยในอดีต พร้อมทั้งประสานหน่วยงานที่เกี่ยวข้องเพื่อแจ้ง เตือนประชาชน และเฝ้าระวัง ติดตามสถานการณ์</p> <p>(7.2) ประสานงานร่วมกับหน่วยงานที่เกี่ยวข้องในการวางแผน ควบคุม ป้องกัน อันตรายจากสาธารณภัยประเภทต่าง ๆ ที่ส่งผลกระทบต่อทรัพยากรธรรมชาติ และสิ่งแวดล้อม เช่น ไฟป่าและหมอกควัน ธรณีพิบัติภัยและมลพิษต่างๆ</p> <p>(7.3) วางแผน ปรับปรุง และพัฒนาแหล่งทรัพยากรธรรมชาติและสภาพแวดล้อม เพื่อลดความเสี่ยงจากสาธารณภัย</p> <p>(7.4) ปรับปรุง พื้นฟู แหล่งทรัพยากรธรรมชาติ สภาพแวดล้อม และเขตอุทยาน ที่ได้รับผลกระทบจากสาธารณภัยให้กลับสู่สภาพเดิม และไม่เสี่ยงต่อการเกิดภัย</p>

หน่วยงาน	บทบาทหน้าที่
<p>ทรัพยากรป่าไม้ที่ 4 (ตาก), สำนักงานสิ่งแวดล้อมภาคที่ 3, องค์การอุตสาหกรรมป่าไม้ภาคเหนือล่าง, องค์การอุตสาหกรรมป่าไม้เขตตาก</p>	<p>(7.5) ติดตาม ตรวจสอบ และประเมินผลกระทบสิ่งแวดล้อมจากการเกิดสาธารณภัย รวมทั้งวางแผนดำเนินการฟื้นฟูและรักษาสิ่งแวดล้อมให้มีความสมดุลเหมาะสมต่อการดำรงชีวิตของประชาชนและสิ่งมีชีวิต</p> <p>(7.6) ควบคุมและป้องกันสัตว์ป่าและสัตว์อพยพที่ได้รับผลกระทบจากสาธารณภัย</p>
<p>8. หน่วยงานในสังกัดกระทรวงดิจิทัลเพื่อเศรษฐกิจและสังคม</p> <ul style="list-style-type: none"> - บริษัท กสท. โทรคมนาคม จำกัด (มหาชน) - บริษัท ทีโอที จำกัด (มหาชน) 	<p>(8.1) ดำเนินการให้มีระบบสื่อสารและโทรคมนาคมทั้งระบบสื่อสารหลัก ระบบสื่อสารรอง ระบบสื่อสารสำรอง ตลอดจนให้บริการฐานข้อมูลด้านสารสนเทศการสื่อสารให้สามารถใช้งานได้ในทุกสถานการณ์</p> <p>(8.2) สนับสนุนข้อมูลสถานะและการพยากรณ์อากาศ (สำนักงานอุตุนิยมวิทยา) และสถิติเพื่อการป้องกันและบรรเทาสาธารณภัย (สำนักงานสถิติจังหวัดตาก)</p> <p>(8.3) ให้บริการฐานข้อมูลด้านการเตือนภัยและการสื่อสารในภาวะวิกฤต ตลอดจนสนับสนุนการใช้ระบบสื่อสารสำรอง</p> <p>(8.4) สนับสนุนอุปกรณ์ เครื่องมือเครื่องใช้ในการสื่อสาร การจัดช่องทางการสื่อสารสำรอง เพื่อใช้ในภาวะฉุกเฉิน และสนับสนุนกำลังคน เพื่อบริการติดต่อสื่อสารได้ตลอดระยะเวลาช่วงที่เกิดภัยและพื้นที่ภายนอก เพื่อให้การช่วยเหลือได้อย่างรวดเร็ว</p> <p>(8.5) ฟื้นฟูระบบสื่อสารเพื่อให้สามารถติดต่อสื่อสารได้</p>
<p>9. หน่วยงานในสังกัดกระทรวงพาณิชย์ (สำนักงานพาณิชย์จังหวัดตาก, สำนักงานพัฒนาธุรกิจการค้าจังหวัด, การค้าภายในจังหวัด)</p>	<p>(9.1) จัดทำทะเบียนฐานข้อมูลผู้ผลิต/ผู้นำเข้าสินค้าอุปโภคบริโภคที่จำเป็นต่อการครองชีพ</p> <p>(9.2) สนับสนุนการบรรเทาสาธารณภัย โดยประสานผู้ผลิต/ผู้นำเข้าสินค้าที่จำเป็นต่อการครองชีพ</p> <p>(9.3) จัดระบบการปันส่วนและกำหนดมาตรการควบคุมราคาสินค้าและบริการขณะเกิดภัย</p> <p>(9.4) กำหนดมาตรการกำกับดูแลราคาสินค้าและปริมาณสินค้า เพื่อการจัดหาสินค้าที่จำเป็นในขณะเกิดสาธารณภัยและป้องปรามการฉวยโอกาสกักตุนสินค้าหรือขึ้นราคาสินค้าซ้ำเติมผู้บริโภค โดยมีการกำกับดูแลทั้งต้นทางและปลายทาง</p> <p>(9.5) ติดตามสินค้าที่เป็นพืชผลการเกษตรในพื้นที่ประสบภัย รวมทั้งสำรวจและประเมินความเสียหาย</p> <p>(9.6) ประสานผู้ผลิต/ผู้นำเข้า เพื่อส่งสินค้าเข้าแต่ละพื้นที่ให้เพียงพอกับความต้องการโดยเฉพาะพื้นที่ประสบภัย และให้จำหน่ายในราคาปกติ</p>
<p>10. หน่วยงานในสังกัดกระทรวงพลังงาน</p> <ul style="list-style-type: none"> - การไฟฟ้าฝ่ายผลิตแห่งประเทศไทย - การไฟฟ้าส่วนภูมิภาค 	<p>(10.1) บริหารจัดการด้านไฟฟ้าในสถานะฉุกเฉินด้านพลังงาน</p> <p>(10.2) จัดทำฐานข้อมูลแหล่งพลังงาน เพื่อใช้สนับสนุนการปฏิบัติงานของกองอำนวยการป้องกันและบรรเทาสาธารณภัยในพื้นที่</p> <p>(10.3) ประสานผู้ประกอบการ จัดหาทรัพยากรด้านพลังงาน ให้เพียงพอต่อความต้องการใช้ในการป้องกันและบรรเทาสาธารณภัย</p> <p>(10.4) สนับสนุนผู้เชี่ยวชาญด้านพลังงานเพื่อการป้องกันและบรรเทาสาธารณภัย</p>

หน่วยงาน	บทบาทหน้าที่
- การไฟฟ้าส่วนภูมิภาค (สาขาแม่สอด)	
11. หน่วยงานในสังกัด กระทรวงมหาดไทย (สำนักงานจังหวัดตาก, ที่ทำการปกครองจังหวัด ตาก, สำนักงานพัฒนา ชุมชนจังหวัดตาก, สำนักงานที่ดินจังหวัดตาก, สำนักงานโยธาธิการและ ผังเมืองจังหวัดตาก, สำนักงานป้องกันและ บรรเทาสาธารณภัยจังหวัด ตาก)	<p>(11.1) สั่งการและประสานให้จังหวัดและองค์กรปกครองส่วนท้องถิ่น ดำเนินการเกี่ยวกับการป้องกันและบรรเทาสาธารณภัยในเขตพื้นที่ที่รับผิดชอบ และพื้นที่ข้างเคียงหรือเมื่อได้รับการร้องขอ</p> <p>(11.2) ดำเนินการตามกฎหมายว่าด้วยการควบคุมอาคาร กฎหมายว่าด้วยการขุดดินและถมดิน กฎหมายว่าด้วยการควบคุมกิจการการค้าอันกระทบถึงความปลอดภัยหรือความผาสุกแห่งสาธารณชนและกฎหมายอื่นที่เกี่ยวข้อง</p> <p>(11.3) ดำเนินการตามมาตรการด้านผังเมืองเพื่อการป้องกันและบรรเทาสาธารณภัย</p> <p>(11.4) ประกาศเขตพื้นที่ประสบสาธารณภัยเพื่อสามารถช่วยเหลือผู้ประสบภัยได้ตามกฎหมายที่เกี่ยวข้อง</p> <p>(11.5) อำนวยการและประสานการปฏิบัติการจัดการสาธารณภัยและให้ความช่วยเหลือผู้ประสบภัย พื้นฟูและบูรณะสภาพพื้นที่ประสบภัยในกรณีที่เกิดสาธารณภัยขนาดใหญ่ที่มีผลกระทบรุนแรงกว้างขวาง</p> <p>(11.6) ส่งเสริมและรักษาความมั่นคงภายใน ความสงบเรียบร้อย และให้มีบริการประชาชนในพื้นที่อย่างมีประสิทธิภาพ</p> <p>(11.7) ให้ความช่วยเหลือผู้ประสบภัยตามระเบียบกระทรวงการคลังว่าด้วยเงินทดรองราชการเพื่อช่วยเหลือผู้ประสบภัยพิบัติกรณีฉุกเฉิน พ.ศ. 2556 โดยการประกาศเขตให้ความช่วยเหลือผู้ประสบภัยพิบัติกรณีฉุกเฉิน เขตพื้นที่จังหวัดประกาศโดยผู้ว่าราชการจังหวัด</p>
12. หน่วยงานในสังกัด กระทรวงยุติธรรม (สำนักงานยุติธรรมจังหวัด, คุมประพฤติจังหวัด,เรือนจำ จังหวัด)	<p>(12.1) ให้คำแนะนำ ช่วยเหลือ และให้ความรู้แก่ประชาชนทางกฎหมายที่เกี่ยวกับการเรียกร้องสิทธิและการคุ้มครองสิทธิตามกฎหมาย</p> <p>(12.2) สนับสนุนผู้เชี่ยวชาญด้านนิติวิทยาศาสตร์เมื่อได้รับการร้องขอ</p> <p>(12.3) สนับสนุนกำลังแรงงานในการป้องกันและบรรเทาสาธารณภัย</p>
13. หน่วยงานในสังกัด กระทรวงแรงงาน (สำนักงานแรงงานจังหวัด ตาก, สำนักงานสวัสดิการ และคุ้มครองแรงงานจังหวัด ตาก, สำนักงานจัดหางาน จังหวัดตาก, สำนักงาน ประกันสังคมจังหวัดตาก,	<p>(13.1) จัดเตรียม จัดหาแรงงานที่มีความรู้ทางเทคนิค เพื่อประโยชน์ในการป้องกันและบรรเทาสาธารณภัย</p> <p>(13.2) ให้ความการศึกษา อบรม และฝึกฝนแรงงานในสถานประกอบการ เพื่อความปลอดภัยในการทำงาน และสามารถป้องกันและรักษาความปลอดภัยในสถานประกอบการของตนเอง</p> <p>(13.3) สำรวจ จัดเตรียม จัดหา โดยการเรียกร้องเกณฑ์จ้างหรือเช่าเครื่องมือเครื่องใช้ในการป้องกันและบรรเทาสาธารณภัย</p> <p>(13.4) ตรวจสอบข้อมูลแรงงานที่ได้รับผลกระทบจากสาธารณภัยเพื่อให้ความช่วยเหลือด้านคุ้มครอง และเรียกร้องสิทธิที่พึงได้ตามกฎหมายแรงงาน</p>

หน่วยงาน	บทบาทหน้าที่
ศูนย์พัฒนาฝีมือแรงงาน จังหวัดตาก)	(13.5) ฝึกอาชีพและจัดหางานให้ผู้ประสบภัย (13.6) จัดหน่วยให้บริการด้านประกันสังคมแก่แรงงานที่ประสบภัย
14. สำนักงานวัฒนธรรม จังหวัดตาก	(14.1) จัดทำฐานข้อมูลโบราณสถานที่สามารถใช้เป็นจุดอพยพ/ศูนย์พักพิงชั่วคราวหรือสถานที่อำนวยความสะดวกแก่การปฏิบัติงานของกองอำนาจการป้องกันและบรรเทาสาธารณภัยในพื้นที่ (14.2) จัดเตรียมพื้นที่โบราณสถานที่สามารถใช้เป็นจุดอพยพ/ศูนย์พักพิงชั่วคราวหรือสถานที่อำนวยความสะดวกแก่การปฏิบัติงานของกองอำนาจการป้องกันและบรรเทาสาธารณภัยในพื้นที่ (14.3) พื้นฟูบูรณะศาสนสถาน (ยกเว้นวัดและมัสยิด) โบราณสถาน โบราณวัตถุที่เสียหายจากสาธารณภัยให้กลับคืนสู่สภาพเดิม (14.4) สนับสนุนงบประมาณเพื่อสมทบในการบูรณะซ่อมแซมศาสนสถานของศาสนาอิสลาม คริสต์ พราหมณ์ - ฮินดู และซิกข์ เฉพาะสถานที่สำหรับใช้ประกอบศาสนกิจ องค์ประกอบอื่นและระบบสาธารณูปโภคที่จำเป็นในการปฏิบัติศาสนกิจ ซึ่งได้รับความเสียหายจากสาธารณภัย ให้กลับมาใช้สภาพพร้อมใช้งานเท่านั้น โดยศาสนสถานที่จะพิจารณาสนับสนุนงบประมาณต้องจดทะเบียนถูกต้องตามกฎหมาย หรืออยู่ภายใต้องค์การศาสนาที่กรมการศาสนารับรอง
15. หน่วยงานในสังกัด กระทรวงศึกษาธิการ (สำนักงานเขตพื้นที่ การศึกษาประถมศึกษาเขต 38,สำนักงานเขตพื้นที่ การศึกษามัธยมศึกษาเขต 38, สำนักงานศึกษาธิการ จังหวัด)	(15.1) พัฒนาหลักสูตรการเรียน การสอนเกี่ยวกับการป้องกันและบรรเทาสาธารณภัยทุกระดับชั้น ตั้งแต่การศึกษาขั้นพื้นฐานจนถึงระดับชั้นอุดมศึกษา (15.2) ส่งเสริมหน่วยงานการศึกษาให้มีบทบาทในการช่วยเหลือ/สนับสนุน การป้องกันและบรรเทาสาธารณภัย (15.3) ส่งเสริมให้ความรู้และการสร้างจิตสำนึกแก่นักเรียน นักศึกษา และประชาชนให้มีส่วนร่วมในการป้องกันและบรรเทาสาธารณภัย (15.4) สนับสนุนบุคลากรด้านการศึกษา เช่น ลูกเสือและเนตรนารี เป็นต้น เพื่อสนับสนุนการปฏิบัติงานของกองอำนาจการป้องกันและบรรเทาสาธารณภัยในพื้นที่ในจังหวัด (15.5) สำรวจและจัดทำฐานข้อมูลสถานศึกษาเพื่อใช้เป็นศูนย์พักพิงชั่วคราว
16. หน่วยงานในสังกัด กระทรวงสาธารณสุข (สำนักงานสาธารณสุข จังหวัดตาก, โรงพยาบาล ทุกแห่งในพื้นที่จังหวัดตาก)	(16.1) จัดเตรียมความพร้อมสถานพยาบาลทุกระดับในการรับมือกับสาธารณภัย รวมถึงพัฒนาบุคลากรสาธารณสุขและอาสาสมัครให้มีความรู้ และทักษะพร้อมที่จะปฏิบัติงานเมื่อเกิดสาธารณภัย และป้องกันตนเองจากภัย ที่เกิดขึ้นขณะปฏิบัติงาน (16.2) จัดหาและจัดเตรียมสำรองทรัพยากรทางการแพทย์และสาธารณสุข รวมถึงการพัฒนาทีมปฏิบัติการฉุกเฉินทางการแพทย์ในภาวะฉุกเฉินในระดับต่างๆ ที่พร้อมปฏิบัติการช่วยเหลือผู้ประสบภัยอย่างมีประสิทธิภาพ โดยสามารถใช้ประโยชน์ได้ทันทีเมื่อเกิดสาธารณภัย ได้แก่ ทีม Mini MERT ระดับอำเภอทีม

หน่วยงาน	บทบาทหน้าที่
	<p>MERT (Medical Emergency Response Team) ระดับจังหวัด ทีมเฝ้าระวังสอบสวนโรคเคลื่อนที่เร็ว (SRRT) เป็นต้น</p> <p>(16.3) จัดให้มีและพัฒนาระบบสื่อสารเพื่อการประสานงานและสั่งการภายในและภายนอกกระทรวงสาธารณสุขรวมถึง หน่วยงานที่เกี่ยวข้องและภาคเอกชน ได้อย่างมีประสิทธิภาพ</p> <p>(16.4) พัฒนาระบบฐานข้อมูลผู้เชี่ยวชาญทางการแพทย์และสาธารณสุข รวมทั้งเครื่องมือทางการแพทย์และเวชภัณฑ์ของภาครัฐ และเอกชน</p> <p>(16.5) เป็นหน่วยงานหลักด้านการแพทย์และสาธารณสุขรับผิดชอบในการตอบสนองต่อสาธารณภัย โดยประสานและจัดการให้มีผู้บัญชาการเหตุการณ์ด้านการแพทย์ และ สาธารณสุข (Public Health & Medical Incidence Commander) รวมทั้งจัดให้มีศูนย์ปฏิบัติการด้านการแพทย์และสาธารณสุขในระดับต่าง ๆ (Public Health Emergency Operation Center: PHEOC)</p> <p>(16.6) ประสานและสั่งการหน่วยงานสังกัดและหน่วยงานในกำกับของกระทรวงสาธารณสุข ได้แก่ สถาบันการแพทย์ฉุกเฉินแห่งชาติ (สพฉ.) สำนักงานหลักประกันสุขภาพแห่งชาติ (สปสช.) องค์การเภสัชกรรม (GPO) พร้อมทั้งประสานความร่วมมือหน่วยงาน เครือข่าย ภาคส่วนต่างๆ ทั้งภาครัฐและเอกชน โรงพยาบาลในสังกัดกระทรวงกลาโหม โรงพยาบาลเอกชน มูลนิธิ อาสาสมัครต่าง ๆ</p> <p>(16.7) ประสานการระดมสรรพกำลังและทรัพยากรด้านการแพทย์และสาธารณสุขแบบบูรณาการ จากทุกภาคส่วน</p> <p>(16.8) จัดให้มีการรักษาพยาบาลฉุกเฉิน (Emergency Care System) ครอบคลุมการแพทย์ฉุกเฉินก่อนถึงโรงพยาบาล (Emergency medical services : EMS) การรักษาพยาบาลฉุกเฉินที่โรงพยาบาล (Emergency Care in hospital) การส่งต่อ (Interhospital care) และจัดระบบเครือข่ายบริการด้านการแพทย์และสาธารณสุขสนับสนุนการปฏิบัติงานทั่วประเทศ</p> <p>(16.9) จัดให้มีระบบฐานข้อมูลและความเสียหายทางด้านการแพทย์และสาธารณสุข และการรายงานผลอย่างถูกต้องและรวดเร็ว</p> <p>(16.10) กำกับให้มีการคงสภาพและระดับประครองระบบบริการด้านการแพทย์และสาธารณสุขครอบคลุมทุกมิติ ได้แก่ มิติด้านการดูแลสุขภาพจิตใจ การอนามัยแม่และเด็ก การป้องกันและควบคุมโรค การรักษาพยาบาล การเฝ้าระวังโรคติดต่อ ตลอดจนการเข้าถึงบริการด้านการแพทย์และสาธารณสุขของผู้ประสบภัยได้อย่างทั่วถึงในทุกพื้นที่ของประเทศ</p> <p>(16.11) ฟื้นฟูระบบการบริการด้านการแพทย์และสาธารณสุขรวมถึงฟื้นฟูสภาพจิตใจ สังคม และวิถีชีวิตของผู้ประสบภัย และผู้เกี่ยวข้องให้กลับคืนสู่ภาวะปกติโดยเร็ว</p>

หน่วยงาน	บทบาทหน้าที่
	<p>(16.12) จัดให้ความรู้แก่ประชาชนและชุมชนในด้านการป้องกันการรักษาพยาบาลเบื้องต้น การสุขาภิบาล และอนามัย สิ่งแวดล้อมเพื่อให้สามารถช่วยตนเองและผู้อื่นได้</p> <p>(16.13) พัฒนาให้มีระบบการพยากรณ์โรค (Prognosis) และการแจ้งเตือนภัย (Warning system) พร้อมทั้ง มีการกระจายข้อมูลข่าวสารระหว่างหน่วยงานที่เกี่ยวข้อง</p> <p>(16.14) พัฒนาวិชาการและองค์ความรู้ด้านเฝ้าระวัง ป้องกัน ควบคุมโรค และเผยแพร่ให้ภาคีเครือข่ายที่เกี่ยวข้องใช้เป็นแนวปฏิบัติ</p>
<p>17. สำนักงานอุตสาหกรรมจังหวัดตาก</p>	<p>(17.1) กำหนดมาตรฐานและกำกับดูแลการผลิตสินค้าอุตสาหกรรม สินค้าชุมชนที่อยู่ในความรับผิดชอบให้เป็นไปอย่างมีคุณภาพตามที่กฎหมาย กฎระเบียบและวิธีการอื่นที่กำหนด</p> <p>(17.2) จัดทำแผนการจัดการสาธารณสุขให้สอดคล้องกับแผนการป้องกันและบรรเทาสาธารณภัยแห่งชาติ</p> <p>(17.3) สนับสนุนข้อมูลและผู้เชี่ยวชาญด้านการจัดการสารเคมีและวัตถุอันตราย เพื่อการป้องกันและบรรเทาสาธารณภัย</p> <p>(17.4) จัดทำฐานข้อมูลทรัพยากรของแหล่งอุตสาหกรรม เพื่อใช้สนับสนุนการป้องกันและบรรเทาสาธารณภัย</p> <p>(17.5) ให้ความช่วยเหลือภาคอุตสาหกรรมที่ได้รับผลกระทบจากสาธารณภัย</p>
<p>18. สถานีตำรวจภูธรทุกสถานี</p>	<p>(18.1) รักษาความสงบเรียบร้อยและความปลอดภัยของประชาชนในพื้นที่ ประสบภัยและพื้นที่ใกล้เคียง</p> <p>(18.2) ควบคุมและบังคับใช้กฎหมายเพื่อป้องกันและปราบปรามการกระทำผิดทางอาญา</p> <p>(18.3) ปฏิบัติหน้าที่ด้านการพิสูจน์เอกลักษณ์บุคคล การจัดการศพ การติดตาม ผู้สูญหาย และการส่งกลับ</p> <p>(18.4) จัดระบบจราจรในพื้นที่ประสบภัยและพื้นที่ใกล้เคียง</p> <p>(18.5) จัดชุดเจ้าหน้าที่ผู้เชี่ยวชาญพิเศษสนับสนุนการป้องกันและบรรเทาสาธารณภัย เช่น ชุดกู้ภัย ชุดสุนัขค้นหา ชุดเก็บกู้ และทำลายวัตถุระเบิด</p>
<p>19. สำนักงานพระพุทธศาสนาจังหวัดตาก</p>	<p>(19.1) จัดทำฐานข้อมูลวัดที่สามารถใช้เป็นจุดอพยพ/ศูนย์พักพิงชั่วคราว หรือสถานที่อำนวยความสะดวกแก่การปฏิบัติงานของกองอำนวยการป้องกันและบรรเทาสาธารณภัยในพื้นที่</p> <p>(19.2) จัดเตรียมพื้นที่วัดที่สามารถใช้เป็นจุดอพยพ/ศูนย์พักพิงชั่วคราว หรือสถานที่อำนวยความสะดวกแก่การปฏิบัติงานของกองอำนวยการป้องกันและบรรเทาสาธารณภัยในพื้นที่</p> <p>(19.3) พื้นที่บูรณะวัดที่เสียหายจากสาธารณภัยให้กลับสู่สภาพปกติหรือดีกว่าเดิม</p>

หน่วยงาน	บทบาทหน้าที่
20. สำนักงาน ประชาสัมพันธ์จังหวัดตาก	(20.1) ประชาสัมพันธ์ ก่อนเกิดภัย และให้ข้อมูลข่าวสารแก่ประชาชนเกี่ยวกับ สาธารณภัยในภาวะฉุกเฉินหรือภัยคุกคามที่เกิดขึ้น รวมทั้งหลังจากภัยผ่านพ้นแล้ว (20.2) จัดตั้งศูนย์ข้อมูลข่าวสารร่วม เพื่อเป็นศูนย์กลางการแลกเปลี่ยนข้อมูล ข่าวสาร ระหว่างส่วนราชการ หน่วยงาน ภาคเอกชน และสื่อมวลชนทั้งในและ ต่างประเทศ (20.3) กำหนดมาตรการ ป้องกัน ตอบโต้ข่าวลือ ข่าวอันเป็นเท็จและข้อมูลที่จะ สร้างความตระหนก ตกตื่นและหวาดกลัวให้แก่ประชาชน
21. องค์การบริหารส่วน จังหวัดตาก	(21.1) จัดทำแผนปฏิบัติการ และการสนับสนุนเครื่องมือ เครื่องจักรกล ยานพาหนะ ในการอพยพผู้ประสบภัย (21.2) ดำเนินการช่วยเหลือผู้ประสบภัยตามอำนาจหน้าที่
22. การไฟฟ้าส่วนภูมิภาค จังหวัดตาก	(22.1) ควบคุมและป้องกันอันตรายอันอาจเกิดจากกระแสไฟฟ้าในขณะที่เกิดภัย (22.2) บำรุง ตัดแปลง แก้ไข จัดสิ่งทดแทนและอำนวยความสะดวก สาธารณูปโภค ในด้านความสว่าง และการฟื้นฟูบูรณะในสภาพการชำรุดเสียหาย ให้กลับคืนสู่สภาพปกติ ให้มีใช้ตามระบบเดิม (22.3) จัดหาไฟฟ้าส่องสว่างในศูนย์พักพิงชั่วคราว
23. การประปาส่วนภูมิภาค จังหวัดตาก	(23.1) อำนวยการปฏิบัติในด้านการบำรุง ตัดแปลง แก้ไข จัดสิ่งทดแทน และอำนวยความสะดวกให้มีน้ำกินน้ำใช้และการฟื้นฟูบูรณะในสภาพการชำรุด เสียหายให้กลับคืนสู่สภาพปกติให้มีใช้ตามระบบเดิม (23.2) บริการ จัดหาน้ำสะอาดสำหรับดื่มให้แก่ผู้ประสบภัยและดูแลผู้ประสบภัย ในศูนย์พักพิงชั่วคราว
24. สำนักงานเหล่ากาชาด จังหวัดตาก	(24.1) บรรเทาทุกข์ผู้ประสบภัยขณะเกิดเหตุ และหลังเกิดเหตุด้วยการสงเคราะห์ เครื่องอุปโภคบริโภค ตลอดจนอุปกรณ์และบริการอื่นๆ ตามความจำเป็นของ ผู้ประสบภัย (24.2) ติดต่อและประสานความร่วมมือกับสภากาชาดไทย ในการจัดเตรียมโลหิต ยา เวชภัณฑ์ วัสดุอุปกรณ์ต่างๆ ตลอดจนเครื่องอุปโภคบริโภคเพื่อใช้ในการ บรรเทาทุกข์และสงเคราะห์ผู้ประสบภัย
25. สถานีวิทยุกระจายเสียง แห่งประเทศไทยจังหวัดตาก	ควบคุม กำกับ ดูแล การใช้คลื่นความถี่วิทยุกระจายเสียง วิทยุโทรทัศน์ เพื่อ สนับสนุนการจัดการสาธารณภัยเมื่อได้รับการประสานจากหน่วยงานที่เกี่ยวข้อง
26. ศูนย์ป้องกันและบรรเทา สาธารณภัยเขต 8 กำแพงเพชร	(26.1) สนับสนุนและปฏิบัติการป้องกันและบรรเทาสาธารณภัยด้านอุปกรณ์ เครื่องมือ เครื่องจักรกล และกำลังพล แก่จังหวัดในกรณีการจัดการสาธารณภัย ขนาดกลาง (ระดับ 2) (26.2) อำนวยการและประสานการปฏิบัติการจัดการสาธารณภัยและให้ความ ช่วยเหลือผู้ประสบภัย ฟื้นฟูและบูรณะสภาพพื้นที่ที่ประสบภัยในกรณี ที่เกิด สาธารณภัย

หน่วยงาน	บทบาทหน้าที่
	(26.3) ให้ความรู้ คำแนะนำ ตลอดจนติดตาม และประเมินผลการดำเนินงานในการป้องกันและบรรเทาสาธารณภัยให้กับจังหวัด
27. สำนักงานป้องกันและบรรเทาสาธารณภัยจังหวัดตาก	<p>ทำหน้าที่เป็นหน่วยงานกลางของจังหวัดในการดำเนินการเกี่ยวกับการป้องกันและบรรเทาสาธารณภัยของประเทศ ตามมาตรา 11 แห่งพระราชบัญญัติป้องกันและบรรเทาสาธารณภัย พ.ศ. 2550 โดยมีหน้าที่ดังนี้</p> <p>(27.1) จัดทำแผนการป้องกันและบรรเทาสาธารณภัยจังหวัด</p> <p>(27.2) จัดให้มีการศึกษาวิจัยเพื่อหามาตรการในการป้องกันและบรรเทาสาธารณภัยให้มีประสิทธิภาพ</p> <p>(27.3) ปฏิบัติการ ประสานการปฏิบัติให้การสนับสนุน และช่วยเหลือหน่วยงานของรัฐ องค์กรปกครองส่วนท้องถิ่นและหน่วยงานภาคเอกชนในการป้องกันและบรรเทาสาธารณภัย</p> <p>(27.4) ประกาศเขตพื้นที่ประสบสาธารณภัยเพื่อสามารถช่วยเหลือผู้ประสบภัยได้ตามกฎหมายที่เกี่ยวข้อง</p> <p>(27.5) อำนวยการและประสานการปฏิบัติการจัดการสาธารณภัยและให้ความช่วยเหลือผู้ประสบภัย พื้นฟูและบูรณะสภาพพื้นที่ประสบภัยในกรณีที่เกิดสาธารณภัย</p> <p>(27.6) ให้ความช่วยเหลือผู้ประสบภัยตามระเบียบกระทรวงการคลังว่าด้วยเงินอุดหนุนราชการเพื่อช่วยเหลือผู้ประสบภัยพิบัติกรณีฉุกเฉิน พ.ศ. 2556 โดยการประกาศเขตให้ความช่วยเหลือผู้ประสบภัยพิบัติกรณีฉุกเฉิน เขตพื้นที่จังหวัด ประกาศโดยผู้ว่าราชการจังหวัด</p> <p>(27.7) ให้การสงเคราะห์เบื้องต้นแก่ผู้ประสบภัย ผู้ได้รับอันตรายหรือผู้ได้รับความเสียหายจากสาธารณภัย</p> <p>(27.8) แนะนำให้คำปรึกษา และอบรมเกี่ยวกับการป้องกันและบรรเทาสาธารณภัยแก่หน่วยงานของรัฐ องค์กรปกครองส่วนท้องถิ่น และหน่วยงานภาคเอกชน</p> <p>(27.9) ติดตาม ตรวจสอบ และประเมินผลการดำเนินการตามแผนการป้องกันและบรรเทาสาธารณภัยในแต่ละระดับ</p>
28. ภาคประชาสังคม จิตอาสา อาสาสมัคร องค์กรสาธารณกุศล มูลนิธิ และภาคเอกชน	<p>(28.1) สนับสนุนการดำเนินงานกองอำนวยการป้องกันและสาธารณภัยในพื้นที่</p> <p>(28.2) สนับสนุนการจัดทำฐานข้อมูลทรัพยากรที่เกี่ยวข้องกับการป้องกันและบรรเทาสาธารณภัย</p> <p>(28.3) ร่วมปฏิบัติงานตามที่ผู้อำนวยการมอบหมายตามขีดความสามารถและทรัพยากร</p>

1.12 การปฏิบัติงานร่วมกับหน่วยงานที่เกี่ยวข้อง

(1) แนวทางการปฏิบัติร่วมกับหน่วยทหาร

ในการปฏิบัติการป้องกันและบรรเทาสาธารณภัยร่วมระหว่างพลเรือนกับทหารนั้น จะต้องมีการประสานงานระหว่างกันอย่างใกล้ชิด และเสริมสร้างความเข้าใจระหว่างกัน รวมทั้งดำรงการติดต่อสื่อสารระหว่างกันอย่างต่อเนื่อง โดยใช้กลไกการประสานและปฏิบัติงานร่วมกัน ภายใต้ศูนย์บัญชาการ

เหตุการณ์แต่ละระดับ นอกจากนี้ เพื่อป้องกันความเข้าใจที่คลาดเคลื่อนระหว่างการปฏิบัติงานร่วมกัน ฝ่ายพลเรือน และทหารอาจพิจารณาาร่วมกัน จัดตั้งศูนย์ประสานงานระหว่างพลเรือนกับทหาร หรือศูนย์ปฏิบัติงานร่วมระหว่างพลเรือนกับทหารขึ้น ทั้งนี้ ขึ้นอยู่กับระดับของหน่วยและสถานการณ์สาธารณสุข เพื่อประชุมหารือและแลกเปลี่ยนข้อมูลในการจัดการสาธารณสุข โดยยึดกรอบแนวทางการปฏิบัติตามมาตรฐานหลักสากล และดำเนินการตามมาตรา 46 แห่งพระราชบัญญัติป้องกันและบรรเทาสาธารณภัย พ.ศ. 2550

โดยจังหวัดตาก กำหนดแนวทางการปฏิบัติร่วมกับหน่วยทหารในพื้นที่ และแบ่งเขตพื้นที่รับผิดชอบของหน่วยทหาร ดังนี้

1) มณฑลทหารบกที่ 310 หมายเลขโทรศัพท์ 055 – 511416 รับผิดชอบการช่วยเหลือประชาชนผู้ประสบภัยในเขตพื้นที่อำเภอเมืองตาก อำเภอวังเจ้า

2) กองกำลังนเรศวร หมายเลขโทรศัพท์ 055 – 515840 รับผิดชอบการช่วยเหลือประชาชนผู้ประสบภัยในเขตพื้นที่อำเภอบ้านตาก อำเภอสสามเงา

3) หน่วยเฉพาะกิจกรมทหารราบที่ 4 หมายเลขโทรศัพท์ 055 – 801709 รับผิดชอบการช่วยเหลือประชาชนผู้ประสบภัยในเขตพื้นที่อำเภอแม่สอด อำเภอพบพระ อำเภออุ้มผาง

4) หน่วยพัฒนาการเคลื่อนที่ 33 หมายเลขโทรศัพท์ 055 – 533903 รับผิดชอบการช่วยเหลือประชาชนผู้ประสบภัยในเขตพื้นที่อำเภอแม่ระมาด อำเภอท่าสองยาง (รายละเอียดขั้นตอนการประสานการปฏิบัติตามภาคผนวก ๗)

(2) แนวทางการปฏิบัติร่วมกับภาคประชาสังคม เช่น จิตอาสา อาสาสมัคร องค์กรสาธารณกุศลองค์กรไม่แสวงหาผลกำไร ภาคเอกชน เป็นต้น

กองอำนวยการป้องกันและบรรเทาสาธารณภัย เป็นศูนย์กลางในการประสานการปฏิบัติในเขตรับผิดชอบตลอด ๒๔ ชั่วโมง เพื่อให้สามารถติดต่อประสานงาน สั่งการ รายงานการปฏิบัติ และสถานการณ์ระหว่างทุกหน่วยงานที่เกี่ยวข้องได้อย่างต่อเนื่อง รวดเร็ว และเชื่อถือได้ โดยมีแนวทางปฏิบัติ ดังนี้

1) จัดเจ้าหน้าที่ประสานงานกับศูนย์ปฏิบัติการฉุกเฉิน (กรณีเกิดสาธารณภัย) เพื่อร่วมปฏิบัติการป้องกันและบรรเทาสาธารณภัย และการช่วยเหลือสงเคราะห์ผู้ประสบภัยให้เป็นไปอย่างมีเอกภาพ

2) จัดทำแผนประสานงานกับองค์กรสาธารณกุศล และให้องค์กรสาธารณกุศลในจังหวัดจัดเจ้าหน้าที่ประสานงานตลอด ๒๔ ชั่วโมง พร้อมอุปกรณ์และบุคลากรที่สามารถปฏิบัติการกิจได้

3) โรงพยาบาลส่งเสริมสุขภาพประจำตำบลร่วมกับองค์กร สาธารณกุศลจัดทำแนวทางปฏิบัติในการสนับสนุนทรัพยากร เจ้าหน้าที่ อุปกรณ์ และเครื่องมือ เพื่อการปฏิบัติงานขององค์กรปฏิบัติในการจัดการสาธารณสุขแต่ละระดับ

4) กรณีที่เมื่อเกิดสาธารณภัยขึ้น ถ้าองค์กรสาธารณกุศลไปถึงพื้นที่ประสบภัยก่อนเจ้าหน้าที่ผู้รับผิดชอบ ให้กันเขตพื้นที่อันตรายและกันไม่ให้ผู้ที่ไม่เกี่ยวข้องเข้าไปยังพื้นที่อันตราย พร้อมทแจ้งหน่วยงานหรือเจ้าหน้าที่ผู้รับผิดชอบโดยทันที เพื่อดำเนินการควบคุมสถานการณ์สาธารณสุข

5) กรณีที่ได้รับการประสาน หรือหน่วยงานที่รับผิดชอบ เช่น ตำรวจ เทศบาล เป็นต้น ให้องค์กรสาธารณกุศลจัดชุดเคลื่อนที่เร็วออกไปยังที่เกิดเหตุ และให้รายงานตัวที่ศูนย์ปฏิบัติการฉุกเฉิน หรือผู้อำนวยการท้องถิ่น เพื่อรับมอบหมายภารกิจในการปฏิบัติการ

6) กรณีหลังเกิดสาธารณภัย ให้องค์การสาธารณสุข องค์การเอกชน ช่วยเหลือเจ้าหน้าที่ หรือหน่วยงานที่เกี่ยวข้องในการรักษาความปลอดภัยในสถานที่เกิดเหตุ และพื้นที่รองรับการอพยพ ประสานหน่วยแพทย์และพยาบาล อีกทั้งให้การรักษายาบาลเบื้องต้นแก่ผู้ประสบสาธารณภัย พร้อมทั้งลำเลียงผู้ได้รับบาดเจ็บส่งโรงพยาบาลส่งเสริมสุขภาพประจำตำบล รวมทั้งอพยพช่วยเหลือผู้ประสบสาธารณภัยไปยังที่ปลอดภัยหรือพื้นที่รองรับการอพยพ

(2.1) ให้สำนักงานป้องกันและบรรเทาสาธารณภัยจังหวัด อำเภอ เทศบาล องค์การบริหารส่วนตำบล สำนักงานสาธารณสุขจังหวัด โรงพยาบาลในพื้นที่ร่วมกับองค์การสาธารณสุขจัดทำแนวทางปฏิบัติในการสนับสนุนกำลังทรัพยากร เจ้าหน้าที่ อุปกรณ์ และเครื่องมือ เพื่อการปฏิบัติงานขององค์กรปฏิบัติในการจัดการสาธารณภัยแต่ละระดับ

(2.2) ให้หน่วยงานทุกหน่วยจัดเจ้าหน้าที่ ประสานงานกับองค์กรปฏิบัติในการจัดการภาวะฉุกเฉินแต่ละระดับ (กรณีเกิดสาธารณภัย) เพื่อร่วมปฏิบัติการป้องกันและบรรเทาสาธารณภัย และการช่วยเหลือสงเคราะห์ผู้ประสบภัยให้เป็นไปอย่างมีเอกภาพ โดยให้จัดทำแนวทางการประสานงานและการปฏิบัติงานร่วมกันโดยกำหนดผู้ประสานงานหลัก (Focal Point) เพื่อปฏิบัติงานภายใต้ศูนย์บัญชาการเหตุการณ์แต่ละระดับตลอด 24 ชั่วโมง

(2.3) กรณีที่ได้รับการประสานจากหน่วยงานที่รับผิดชอบ เช่น สำนักงานป้องกันและบรรเทาสาธารณภัยจังหวัด ตำรวจ เทศบาล องค์การบริหารส่วนตำบล ให้องค์การสาธารณสุขจัดชุดเคลื่อนที่เร็วออกไปยังที่เกิดเหตุ และให้รายงานตัวกับผู้บัญชาการเหตุการณ์เพื่อรับมอบภารกิจในการปฏิบัติการ

(2.4) เมื่อเกิดสาธารณภัยถ้าเจ้าหน้าที่ขององค์การสาธารณสุขไปถึงพื้นที่ประสบภัยก่อนให้กันเขตพื้นที่อันตรายและกันไม่ให้ผู้ที่ไม่เกี่ยวข้องเข้าไปยังพื้นที่อันตราย พร้อมทั้งแจ้งหน่วยงานหรือเจ้าหน้าที่ที่รับผิดชอบโดยทันที เพื่อดำเนินการควบคุมสถานการณ์ ทั้งนี้ให้รายงานสถานการณ์สาธารณภัยไปยังศูนย์บัญชาการเหตุการณ์จังหวัด และแจ้งให้หน่วยงานที่เกี่ยวข้องสนับสนุนการจัดการสาธารณภัย และประชาสัมพันธ์ข่าวสถานการณ์ให้ประชาชนได้รับทราบ

การปฏิบัติการป้องกันและบรรเทาสาธารณภัยของจังหวัดต้องอาศัยความร่วมมือจากทุกภาคส่วน ทั้งภาคราชการพลเรือน ทหาร ภาคเอกชน มูลนิธิ/อาสาสมัคร และองค์การสาธารณสุข มาร่วมบูรณาการให้การปฏิบัติการบรรลุวัตถุประสงค์ตามที่กำหนดไว้ ซึ่งจะต้องมีการประสานการปฏิบัติอย่างเป็นระบบ และเกื้อกูลกัน โดยมีกรมป้องกันและบรรเทาสาธารณภัยเป็นหน่วยประสานแผนงาน/โครงการและบูรณาการปฏิบัติการป้องกันและบรรเทาสาธารณภัยของทุกภาคส่วน เพื่อนำไปสู่การปฏิบัติอย่างเป็นรูปธรรม

(3) แนวทางการปฏิบัติร่วมกับต่างประเทศหรือองค์การระหว่างประเทศ

(3.1) ในการรับความช่วยเหลือจากต่างประเทศในกรณีที่เกิดสาธารณภัยร้ายแรงอย่างยิ่ง (ระดับ 4) หากมีความจำเป็นต้องขอรับความช่วยเหลือจากต่างประเทศ ให้กระทรวงการต่างประเทศ นำเรื่องเสนอ กองบัญชาการป้องกันและบรรเทาสาธารณภัยแห่งชาติเพื่อพิจารณาและเมื่อได้รับความเห็นชอบแล้วให้ประสานงาน กับกระทรวงมหาดไทย (กรมป้องกันและบรรเทาสาธารณภัย) และหน่วยงานอื่น ๆ ที่เกี่ยวข้องโดยให้กระทรวง การต่างประเทศเป็นหน่วยงานหลักในการประสานงานการรับความช่วยเหลือจากต่างประเทศต่อไป

(3.2) ให้กระทรวงการต่างประเทศจัดทำมาตรฐานวิธีปฏิบัติสำหรับหน่วยงานและองค์การระหว่าง ประเทศที่ดำเนินการให้ความช่วยเหลือประเทศไทยในการป้องกันและบรรเทาสาธารณภัย

(3.3) ในกรณีที่รัฐบาลต่างประเทศหรือองค์การระหว่างประเทศหรือองค์กรภาคเอกชนต่างประเทศ มีความประสงค์จะให้การสนับสนุนสิ่งของและกำลังเจ้าหน้าที่หรือสิ่งอื่นใดเพื่อให้ความช่วยเหลือผู้ประสบสาธารณภัย ในราชอาณาจักรไทยให้ดำเนินการตามข้อผูกพัน สัญญาข้อตกลงหรือความร่วมมือระหว่างประเทศที่ได้มีการจัดทำขึ้น โดยยกเว้นอากรแก่สิ่งของนั้น ทั้งนี้ให้เป็นไปตามที่กองบัญชาการป้องกันและบรรเทาสาธารณภัยแห่งชาติกำหนด

(3.4) ให้กระทรวงการต่างประเทศจัดทำแนวทางการปฏิบัติในการให้ความช่วยเหลือต่างประเทศ กรณีเกิดสาธารณภัย และมีการร้องขอความช่วยเหลือจากประเทศไทยโดยให้หน่วยงานที่เกี่ยวข้องให้การสนับสนุน

(4) แนวทางการปฏิบัติการอำเภอร่วมกับหน่วยงานที่เกี่ยวข้อง

ในการปฏิบัติหน้าที่ของผู้อำนวยการอำเภอให้ผู้อำนวยการอำเภอมิอำนาจสั่งการหน่วยงานของรัฐและองค์กรปกครองส่วนท้องถิ่นที่เกี่ยวข้องซึ่งอยู่ในเขตอำเภอให้ดำเนินการในการป้องกันและบรรเทาสาธารณภัยตามแผนการป้องกันและบรรเทาสาธารณภัยจังหวัด

โดยให้อำเภอจัดทำแผนการป้องกันและบรรเทาสาธารณภัยอำเภอ และแผนอื่น ๆ ที่เกี่ยวข้องเพื่ออำนวยการ ประสานงาน และสนับสนุนการปฏิบัติในการป้องกันและบรรเทาสาธารณภัยขององค์กรปกครองส่วนท้องถิ่นภายในพื้นที่ซึ่งเป็นไปตามแผนการป้องกันและบรรเทาสาธารณภัยจังหวัด

(5) แนวทางการปฏิบัติการร่วมกับองค์กรปกครองส่วนท้องถิ่น

การปฏิบัติการป้องกันและบรรเทาสาธารณภัยร่วมกับองค์กรปกครองส่วนท้องถิ่นมีความสำคัญ เนื่องจากองค์กรปกครองส่วนท้องถิ่นเป็นหน่วยงานปฏิบัติหลักในการจัดการสาธารณภัยในระดับพื้นที่ โดยพระราชบัญญัติป้องกันและบรรเทาสาธารณภัย พ.ศ.2550 กำหนดให้องค์กรปกครองส่วนท้องถิ่นแห่งพื้นที่มีหน้าที่ป้องกันและบรรเทาสาธารณภัยในเขตท้องถิ่นของตน ตั้งแต่การป้องกันและลดผลกระทบ การเตรียมความพร้อม การเผชิญเหตุ และการบรรเทาทุกข์ ตลอดจนการฟื้นฟูสภาพ โดยยึดกรอบแนวทางการปฏิบัติตามแผนการป้องกันและบรรเทาสาธารณภัยแต่ละระดับ และพระราชบัญญัติป้องกันและบรรเทาสาธารณภัย พ.ศ. 2550 เช่น การจัดทำแผนปฏิบัติการในการป้องกันและบรรเทาสาธารณภัยขององค์กรปกครองส่วนท้องถิ่น การจัดทำแผนเผชิญเหตุแต่ละประเภทภัย การจัดทำงบประมาณรายจ่ายประจำปีเพื่อลดความเสี่ยงจากสาธารณภัย การเข้าดำเนินการเผชิญเหตุเมื่อเกิดสาธารณภัย การช่วยเหลือและฟื้นฟูผู้ประสบภัย ฯลฯ โดยใช้กลไกการประสานและปฏิบัติงานร่วมกันกับหน่วยงานต่างๆ ภายใต้ศูนย์บัญชาการเหตุการณ์แต่ละระดับ ดังนี้

(5.1) การปฏิบัติร่วมกับอำเภอและจังหวัด

(5.1.1) จัดเจ้าหน้าที่ประสานอำเภอและจังหวัด ในช่วงระยะขณะเกิดภัย พร้อมทั้งทั้งรายงานสถานการณ์สาธารณภัยที่เกิดขึ้นตามข้อเท็จจริงเป็นระยะ ๆ

(5.1.2) กรณีสถานการณ์สาธารณภัยมีความรุนแรงให้ประสานขอรับการสนับสนุนการปฏิบัติงานจากศูนย์บัญชาการเหตุการณ์อำเภอ/จังหวัด ตามลำดับ

(5.2) การปฏิบัติร่วมกับองค์กรปกครองส่วนท้องถิ่นข้างเคียง (4.2.1) เมื่อเกิดสาธารณภัยขึ้นในเขตพื้นที่องค์กรปกครองส่วนท้องถิ่นของตน และสาธารณภัย มีความรุนแรงขยายเป็นวงกว้างไปยังพื้นที่ข้างเคียง ให้ผู้อำนวยการท้องถิ่นรายงานสถานการณ์ไปยัง ผู้อำนวยการอำเภอ พร้อมทั้ง

ประสานกองอำนาจการป้องกันและบรรเทาสาธารณภัยพื้นที่ติดต่อหรือใกล้เคียง ให้สนับสนุนการป้องกันและบรรเทาสาธารณภัยที่เกิดขึ้น

เมื่อเกิดสาธารณภัยขึ้นในเขตพื้นที่ติดต่อหรือใกล้เคียงให้ผู้อำนาจการท้องถิ่นให้การสนับสนุนการป้องกันและบรรเทาสาธารณภัยที่เกิดขึ้น เพื่อเป็นการบูรณาการและการประสานการปฏิบัติงานร่วมกัน

(5.3) การปฏิบัติร่วมกับมูลนิธิองค์การสาธารณกุศล/ภาคเอกชน/ภาคประชาสังคม ในห้องกรปกครองส่วนท้องถิ่นประสานองค์การสาธารณกุศล/ภาคเอกชน/ภาคประชาสังคม สนับสนุนการปฏิบัติงานของเจ้าหน้าที่หรือหน่วยงานที่เกี่ยวข้อง

(6) แนวทางการใช้กฎหมายที่มีความเชื่อมโยงกัน

ประเทศไทยมีพระราชบัญญัติป้องกันและบรรเทาสาธารณภัย พ.ศ. 2550 เป็นกฎหมายหลักในการป้องกันและบรรเทาสาธารณภัยภายในราชอาณาจักร โดยมีแผนการป้องกันและบรรเทาสาธารณภัยแห่งชาติ เป็นกรอบกำหนดทิศทางการปฏิบัติงาน การประสานการปฏิบัติ รวมทั้งการสนับสนุนและช่วยเหลือของหน่วยงานทุกภาคส่วนในการดำเนินการป้องกันและบรรเทาสาธารณภัยของประเทศ โดยมีแผนบรรเทาสาธารณภัยกระทรวงกลาโหม เป็นกรอบแนวทางประสานการปฏิบัติในการสนับสนุนกับฝ่ายพลเรือน

กรณีภัยนั้น ๆ จำเป็นต้องบูรณาการเชื่อมโยงการบังคับใช้กฎหมายหลายฉบับ อาทิ ภัยที่เกิดจากการรักษาผลประโยชน์ของชาติทางทะเล การบริหารจัดการน้ำ โรคระบาดในมนุษย์ โรคระบาดสัตว์ ไฟป่า การเผาในที่โล่ง และมลพิษหมอกควัน ฯลฯ ทั้งนี้ การบังคับใช้กฎหมายให้เป็นไปตามการใช้อำนาจเฉพาะเรื่องนั้น ๆ ตามที่มีกฎหมายให้อำนาจไว้ หากภัยนั้นมีผลกระทบรุนแรงกว้างขวางจำเป็นต้องบูรณาการเชื่อมโยงการบังคับใช้กฎหมายหลายฉบับ หรืออาศัยผู้เชี่ยวชาญหรืออุปกรณ์พิเศษเข้ามาบริหารจัดการ ให้ผู้อำนาจแต่ละระดับ/ผู้บัญชาการ ใช้อำนาจแจ้งให้หน่วยงานที่มีอำนาจตามกฎหมายซึ่งสอดคล้องกับการจัดการสถานการณ์ตามความจำเป็นและเหมาะสมที่เกิดขึ้นนั้น นำกฎหมายที่ให้อำนาจเข้ามาสนับสนุนและเชื่อมโยงการปฏิบัติงานร่วมกัน เพื่อเสริมประสิทธิภาพและให้มีความคล่องตัวในการป้องกันและบรรเทาสาธารณภัย

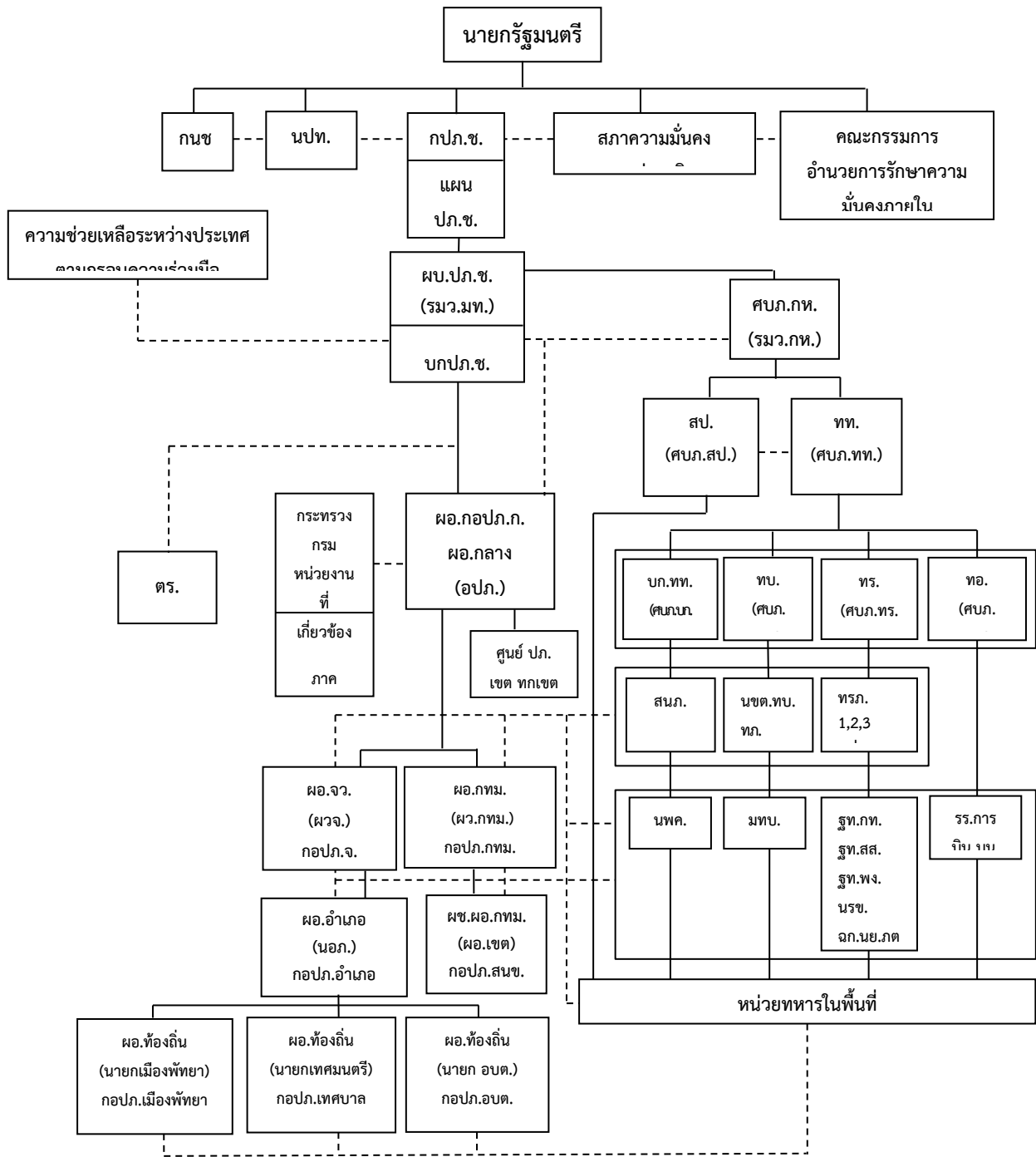

หมายเหตุ

สายการบังคับบัญชา

----- สายการประสานงาน

* การแบ่งมอบพื้นที่รับผิดชอบให้เป็นไปตามแผนบรรเทาสาธารณภัย กระทรวงกลาโหม และหนังสือตกลงร่วมกันระหว่าง ผอ.จว. หรือ ผว.กทม. และ ผบ. ของทหารในพื้นที่ที่เกี่ยวข้อง

แผนภาพที่ 1 - 5 แผนผังความเชื่อมโยงการปฏิบัติร่วมกับหน่วยต่างๆ

1.13 ขอบเขตสาธารณภัย

ขอบเขตสาธารณภัยตามแผนการป้องกันและบรรเทาสาธารณภัยแห่งชาติฉบับนี้ ให้เป็นไปตามความหมาย “สาธารณภัย” ตามมาตรา 4 แห่งพระราชบัญญัติป้องกันและบรรเทาสาธารณภัย พ.ศ. 2550 ดังนี้

“อัคคีภัย วาตภัย อุทกภัย ภัยแล้ง โรคระบาดในมนุษย์ โรคระบาดสัตว์ โรคระบาดสัตว์น้ำ การระบาดของศัตรูพืช ตลอดจนภัยอื่น ๆ อันมีผลกระทบต่อสาธารณสุข ไม่ว่าจะเกิดจากธรรมชาติ มีผู้ทำให้เกิดขึ้น อุบัติเหตุหรือเหตุอื่นใดซึ่งก่อให้เกิดอันตรายแก่ชีวิต ร่างกายของประชาชนหรือความเสียหายแก่ทรัพย์สินของประชาชนหรือของรัฐ และให้หมายความรวมถึงภัยทางอากาศ และการก่อวินาศกรรมด้วย”

1.14 ระดับการจัดการสาธารณภัย

ระดับการจัดการสาธารณภัยแบ่งเป็น 4 ระดับ ทั้งนี้ขึ้นกับพื้นที่ ประชากร ความซับซ้อนหรือความสามารถในการจัดการสาธารณภัย ตลอดจนศักยภาพด้านทรัพยากรที่มีอำนาจตามกฎหมายใช้ดุลยพินิจในการตัดสินใจเกี่ยวกับความสามารถในการเข้าควบคุมสถานการณ์เป็นหลักดังนี้

ระดับ	การจัดการ	ผู้มีอำนาจตามกฎหมาย	องค์กรปฏิบัติการ
1	สาธารณภัยขนาดเล็ก	ผู้อำนวยการอำเภอ ผู้อำนวยการท้องถิ่น และ/ หรือ ผู้ช่วยผู้อำนวยการ กรุงเทพมหานคร ควบคุมและ สั่งการ	กองอำนาจการป้องกันและบรรเทาสาธารณภัย อำเภอ/สำนักงานเขตกรุงเทพมหานคร/เมือง พัทยา/ เทศบาล/องค์การบริหารส่วนตำบล หาก ในกรณี เกิดหรือคาดว่าจะเกิดสาธารณภัยให้กอง อำนาจการ ดังกล่าวข้างต้นจัดตั้ง : ศูนย์ บัญชาการเหตุการณ์ อำเภอ/สำนักงานเขต/เมือง พัทยา/เทศบาล/ องค์การบริหารส่วนตำบล
2	สาธารณภัยขนาดกลาง	ผู้อำนวยการจังหวัด หรือ ผู้อำนวยการกรุงเทพมหานคร ควบคุมสั่งการและบัญชาการ	กองอำนาจการป้องกันและบรรเทาสาธารณภัย จังหวัด/กรุงเทพมหานคร หากในกรณีเกิดหรือ คาดว่าจะเกิดสาธารณภัย ให้กองอำนาจการ ดังกล่าวข้างต้นจัดตั้ง : ศูนย์บัญชาการเหตุการณ์ จังหวัด/กรุงเทพมหานคร
3	สาธารณภัยขนาดใหญ่	ผู้บัญชาการป้องกันและ บรรเทา สาธารณภัย แห่งชาติ ควบคุม สั่งการและบัญชาการ	กองบัญชาการป้องกันและบรรเทาสาธารณภัย แห่งชาติ
4	สาธารณภัยร้ายแรง อย่างยิ่ง	นายกรัฐมนตรีหรือรอง นายกรัฐมนตรีที่นายกรัฐมนตรี มอบหมาย ควบคุม สั่งการ และบัญชาการ	กองบัญชาการป้องกันและบรรเทาสาธารณภัย แห่งชาติ

1.15 กฎหมายและระเบียบที่เกี่ยวข้องกับการจัดการความเสี่ยงจากสาธารณภัย

พระราชบัญญัติ ป้องกันและบรรเทาสาธารณภัย พ.ศ. 2550 เป็นกฎหมายหลักในการจัดการความเสี่ยงจากสาธารณภัยของประเทศ โดยมีกฎหมาย/ ระเบียบ/ ประกาศ/ คำสั่งอื่นๆ ที่เกี่ยวข้องสนับสนุนการจัดการความเสี่ยงจากสาธารณภัย ดังนี้

1.15.1 กฎหมายหลัก

พระราชบัญญัติป้องกันและบรรเทาสาธารณภัย พ.ศ. 2550 และอนุบัญญัติที่เกี่ยวข้องรวม 9 ฉบับ ได้แก่

(1) กฎกระทรวงกำหนดหลักเกณฑ์และวิธีการชดเชยความเสียหายแก่ผู้เสียหายจากการบำบัดกัมมันตรังสีจากสาธารณภัย พ.ศ. 2554

(2) ระเบียบกระทรวงมหาดไทย ว่าด้วยกิจการอาสาสมัครป้องกันภัยฝ่ายพลเรือน พ.ศ. 2553

(3) ระเบียบกระทรวงมหาดไทย ว่าด้วยหลักเกณฑ์การแต่งตั้งและการปฏิบัติหน้าที่ของเจ้าพนักงานป้องกันและบรรเทาสาธารณภัย พ.ศ. 2553

(4) ระเบียบกระทรวงมหาดไทย ว่าด้วยหลักเกณฑ์เกี่ยวกับการออกหนังสือรับรองกรณีผู้ประสบภัย หรือเจ้าของหรือผู้ครอบครองทรัพย์สิน ร้องขอหลักฐานเพื่อรับการสงเคราะห์ หรือบริการอื่นใด พ.ศ. 2552

(5) ระเบียบกระทรวงมหาดไทย ว่าด้วยรูปแบบ เครื่องหมาย และบัตรประจำตัวเจ้าพนักงานป้องกันและบรรเทาสาธารณภัย พ.ศ. 2554

(6) ระเบียบกระทรวงมหาดไทย ว่าด้วยค่าใช้จ่ายเพื่อช่วยเหลือประชาชนตามอำนาจหน้าที่ขององค์กรปกครองส่วนท้องถิ่น พ.ศ. 2560 และที่แก้ไขเพิ่มเติม

(7) ระเบียบคณะกรรมการป้องกันและบรรเทาสาธารณภัยแห่งชาติ ว่าด้วยค่าใช้จ่ายของอาสาสมัครในการป้องกันและบรรเทาสาธารณภัย พ.ศ. 2560

(8) ประกาศกรมป้องกันและบรรเทาสาธารณภัย เรื่องแบบหนังสือรับรองผู้ประสบภัย

(9) ประกาศกรมป้องกันและบรรเทาสาธารณภัย เรื่อง หลักเกณฑ์ วิธีการ และเงื่อนไขการใช้จ่ายเงินอุดหนุนราชการในเชิงป้องกันหรือยับยั้งภัยพิบัติกรณีฉุกเฉิน

1.15.2 กฎหมาย/ ระเบียบ/ ประกาศ/ คำสั่ง ที่สำคัญเพื่อการสนับสนุนการจัดการความเสี่ยงจากสาธารณภัย

(1) พระราชบัญญัติระเบียบบริหารราชการแผ่นดิน พ.ศ. 2534 และที่แก้ไขเพิ่มเติมและระเบียบสำนักนายกรัฐมนตรีที่เกี่ยวข้อง ได้แก่

(1.1) ระเบียบสำนักนายกรัฐมนตรีว่าด้วยการป้องกันอุบัติภัยแห่งชาติ พ.ศ. 2538 และที่แก้ไขเพิ่มเติม

(1.2) ระเบียบสำนักนายกรัฐมนตรีว่าด้วยการประสานงานด้านสาธารณูปโภค พ.ศ. 2540

(1.3) ระเบียบสำนักนายกรัฐมนตรีว่าด้วยการรับบริจาคและการให้ความช่วยเหลือผู้ประสบสาธารณภัย พ.ศ. 2542

(1.4) ระเบียบสำนักนายกรัฐมนตรีว่าด้วยการป้องกันและขจัดมลพิษทางน้ำเนื่องจากน้ำมัน พ.ศ. 2547

(1.5) ระเบียบสำนักนายกรัฐมนตรีว่าด้วยการบริหารทรัพยากรน้ำแห่งชาติ พ.ศ. 2561

(1.6) ระเบียบสำนักนายกรัฐมนตรี ว่าด้วยการบริหารระบบการเตือนภัย
พิบัติแห่งชาติ พ.ศ. 2552 และที่แก้ไขเพิ่มเติม

(1.7) ระเบียบสำนักนายกรัฐมนตรี ว่าด้วยการเรียไรของหน่วยงานของรัฐ
พ.ศ. 2544 และที่แก้ไขเพิ่มเติม

(1.8) ระเบียบสำนักนายกรัฐมนตรี ว่าด้วยคณะกรรมการบริหารสินเชื่อ
เกษตรแห่งชาติ พ.ศ. 2541

(2) ระเบียบกระทรวงการคลังที่เกี่ยวข้อง ได้แก่

(2.1) ระเบียบกระทรวงการคลัง ว่าด้วยเงินอุดหนุนราชการเพื่อช่วยเหลือ
ผู้ประสบภัยพิบัติกรณีฉุกเฉิน พ.ศ. 2562

- หลักเกณฑ์การใช้จ่ายเงินอุดหนุนราชการเพื่อช่วยเหลือผู้ประสบภัย
พิบัติกรณีฉุกเฉิน พ.ศ. 2563

(2.2) ระเบียบกระทรวงการคลัง ว่าด้วยเงินอุดหนุนราชการเพื่อช่วยเหลือคน
ไทยในต่างประเทศ พ.ศ. 2562

(2.3) ระเบียบกระทรวงการคลัง ว่าด้วยเงินอุดหนุนราชการเพื่อใช้จ่ายกรณี
ฉุกเฉินหรือจำเป็นในการรักษาความมั่นคงของประเทศ พ.ศ. 2562

(2.4) ระเบียบกระทรวงการคลัง ว่าด้วยการจ่ายเงินอุดหนุนราชการเพื่อการ
ป้องกันและขจัดภาวะมลพิษทางทะเลเนื่องจากน้ำมัน พ.ศ. 2527

(3) พระราชบัญญัติ/ ระเบียบ ประกาศ/ คำสั่งอื่นๆ

(3.1) พระราชบัญญัติกองอาสารักษาดินแดน พ.ศ. 2497

(3.2) พระราชกำหนดการบริหารราชการในสถานการณ์ฉุกเฉิน พ.ศ. 2548

(3.3) พระราชบัญญัติกักพืช พ.ศ. 2507

(3.4) พระราชบัญญัติกาชาด พ.ศ. 2499

(3.5) พระราชบัญญัติลักษณะปกครองท้องที่ พระพุทธศักราช 2457

(3.6) พระราชบัญญัติจัดรูปที่ดินเพื่อเกษตรกรรม พ.ศ. 2558

(3.7) พระราชบัญญัติสงเคราะห์ผู้ประสบภัยเนื่องจากการช่วยเหลือราชการ การ
ปฏิบัติงานของชาติหรือการปฏิบัติตามหน้าที่มนุษยธรรม พ.ศ. 2543

(3.8) พระราชบัญญัติทางหลวง พ.ศ. 2535

(3.9) พระราชบัญญัติทางหลวงสัมปทาน พ.ศ. 2542

(3.10) พระราชบัญญัติความปลอดภัยอาชีวอนามัย และสภาพแวดล้อม
ในการทำงาน พ.ศ. 2554

(3.11) พระราชบัญญัติสงเคราะห์ข้าราชการ ผู้ได้รับอันตรายหรือการป่วยเจ็บ
เพราะเหตุปฏิบัติราชการ พ.ศ. 2546

(3.12) พระราชบัญญัติจัดระเบียบราชการกระทรวงกลาโหม พ.ศ. 2551

(3.13) พระราชบัญญัติการรักษาความมั่นคงภายในราชอาณาจักร พ.ศ. 2551

(3.14) พระราชบัญญัติส่งเสริมและรักษาคุณภาพสิ่งแวดล้อม พ.ศ. 2535

(3.15) พระราชบัญญัติควบคุมอาคาร พ.ศ. 2522

(3.16) พระราชบัญญัติโรคติดต่อ พ.ศ. 2558

(3.17) พระราชบัญญัติโรคระบาดสัตว์ พ.ศ. 2558

- (3.18) พระราชบัญญัติโรคพิษสุนัขบ้า พ.ศ. 2535
- (3.19) พระราชบัญญัติวัตถุอันตราย พ.ศ. 2535
- (3.20) พระราชบัญญัติพลังงานนิวเคลียร์เพื่อสันติ พ.ศ. 2559
- (3.21) พระราชบัญญัติควบคุมยุทธภัณฑ์ พ.ศ. 2530
- (3.22) พระราชบัญญัติอาวุธปืน เครื่องกระสุนปืน วัตถุระเบิด ดอกไม้เพลิง และ
สิ่งเทียมอาวุธปืน พ.ศ. 2490
- (3.23) พระราชบัญญัติว่าด้วยความผิดบางประการต่อการเดินอากาศ
พ.ศ. 2558
- (3.24) พระราชบัญญัติองค์การบริหารส่วนตำบล พ.ศ. 2537
- (3.25) พระราชบัญญัติเทศบาล พ.ศ. 2496
- (3.26) พระราชบัญญัติองค์การบริหารส่วนจังหวัด พ.ศ. 2540
- (3.27) พระราชบัญญัติระเบียบบริหารกรุงเทพมหานคร พ.ศ. 2528
- (3.28) พระราชบัญญัติระเบียบบริหารเมืองพัทยา พ.ศ. 2542
- (3.29) พระราชบัญญัติการชลประทานหลวง พ.ศ. 2485
- (3.30) พระราชบัญญัติทรัพยากรน้ำ พ.ศ. 2561
- (3.31) พระราชบัญญัติการรักษาผลประโยชน์ของชาติทางทะเล พ.ศ. 2562
- (3.32) พระราชบัญญัติความรับผิดชอบทางแพ่งต่อความเสียหายจากมลพิษน้ำมันอัน
เกิดจากเรือ พ.ศ. 2560
- (3.33) พระราชบัญญัติการช่วยเหลือกู้ภัยทางทะเล พ.ศ. 2550
- (3.34) พระราชบัญญัติสาธารณสุข พ.ศ. 2535
- (3.35) พระราชบัญญัติโรงงาน พ.ศ. 2535
- (3.36) พระราชบัญญัติจราจรทางบก พ.ศ. 2522
- (3.37) พระราชบัญญัติการขนส่งทางบก พ.ศ. 2522
- (3.38) พระราชบัญญัติการนิคมอุตสาหกรรมแห่งประเทศไทย พ.ศ. 2522
- (3.39) พระราชบัญญัติโรงแรม พ.ศ. 2535
- (3.40) พระราชบัญญัติสถานบริการ พ.ศ. 2509
- (3.41) พระราชบัญญัติการชลประทานหลวง พ.ศ. 2485
- (3.42) พระราชบัญญัติรักษาความสะอาดและความเป็นระเบียบเรียบร้อยของ
บ้านเมือง พ.ศ. 2535
- (3.43) พระราชบัญญัติการแพทย์ฉุกเฉิน พ.ศ. 2551
- (3.44) พระราชบัญญัติควบคุมน้ำมันเชื้อเพลิง พ.ศ. 2542

1.15.3 กฎหมายในการจัดการความเสี่ยงจากสารอันตรายที่สำคัญ

สารอันตราย	กฎหมายหลักในการจัดการความเสี่ยงจากสารอันตราย	กฎหมาย/ ระเบียบ/ ประกาศ/ คำสั่งที่สำคัญเพื่อสนับสนุนการจัดการความเสี่ยงจากสารอันตราย	กฎหมาย/ ระเบียบ/ ประกาศ/ คำสั่งอื่นๆ ที่นำมาปรับใช้กับทุกสารอันตราย
1. อัคคีภัย	พระราชบัญญัติป้องกันและบรรเทาสาธารณภัย พ.ศ. 2550 และอนุบัญญัติที่เกี่ยวข้อง	(1.1) พระราชบัญญัติควบคุมอาคาร พ.ศ. 2522 (1.2) พระราชบัญญัติความปลอดภัย อาชีวอนามัย และสภาพแวดล้อมในการทำงาน พ.ศ. 2554 (1.3) พระราชบัญญัติโรงแรม พ.ศ. 2535 (1.4) พระราชบัญญัติสถานบริการ พ.ศ. 2509 (1.5) พระราชบัญญัติควบคุม น้ำมันเชื้อเพลิง พ.ศ. 2542 ฯลฯ	กฎหมาย/ ระเบียบ/ ประกาศอื่นๆ ดังระบุไว้ใน 3.6.2ให้นำมาปรับใช้กับการจัดการสารอันตรายตามควรแก่กรณี
2. วาตภัย	พระราชบัญญัติป้องกันและบรรเทาสาธารณภัย พ.ศ. 2550 และอนุบัญญัติที่เกี่ยวข้อง	(2.1) พระราชบัญญัติกองอาสา รักษาดินแดน พ.ศ. 2497 (2.2) พระราชบัญญัติจัดระเบียบราชการกระทรวงกลาโหม พ.ศ.2551 (2.3) พระราชบัญญัติการรักษาความมั่นคงภายในราชอาณาจักร พ.ศ. 2551 ฯลฯ	กฎหมาย/ ระเบียบ/ ประกาศอื่นๆ ดังระบุไว้ใน 3.6.2ให้นำมาปรับใช้กับการจัดการสารอันตรายตามควรแก่กรณี
3. อุทกภัย /ภัยแล้ง และสึนามิ	พระราชบัญญัติป้องกันและบรรเทาสาธารณภัย พ.ศ. 2550 และอนุบัญญัติที่เกี่ยวข้อง	(3.1) พระราชบัญญัติทรัพยากรน้ำ พ.ศ. 2561 (3.2) พระราชบัญญัติจัดรูปที่ดินเพื่อเกษตรกรรมพ.ศ. 2558 (3.3) พระราชบัญญัติการชลประทานหลวง พ.ศ. 2485 (3.4) พระราชบัญญัติกองอาสา รักษาดินแดน พ.ศ. 2497 (3.5) พระราชบัญญัติจัดระเบียบราชการกระทรวงกลาโหม พ.ศ.2551 (3.6) พระราชบัญญัติการรักษาความมั่นคงภายในราชอาณาจักร พ.ศ. 2551 ฯลฯ	กฎหมาย/ ระเบียบ/ ประกาศอื่นๆ ดังระบุไว้ใน 3.6.2ให้นำมาปรับใช้กับการจัดการสารอันตรายตามควรแก่กรณี

สาธารณสุข	กฎหมายหลักในการจัดการความเสี่ยงจากสาธารณสุข	กฎหมาย/ ระเบียบ/ ประกาศ/ คำสั่งที่สำคัญเพื่อสนับสนุนการจัดการความเสี่ยงจากสาธารณสุข	กฎหมาย/ ระเบียบ/ ประกาศ/ คำสั่งอื่นๆ ที่นำมาปรับใช้กับทุกสาธารณสุข
4. โรคระบาดในมนุษย์	พระราชบัญญัติป้องกันและบรรเทาสาธารณสุข พ.ศ. 2550 และอนุบัญญัติที่เกี่ยวข้อง	(4.1) พระราชบัญญัติโรคติดต่อ พ.ศ. 2558 (4.2) พระราชบัญญัติการสาธารณสุข พ.ศ. 2535 ฯลฯ	กฎหมาย/ ระเบียบ/ ประกาศอื่นๆ ดังระบุไว้ใน 3.6.2ให้นำมาปรับใช้กับการจัดการสาธารณสุขตามควรแก่กรณี
5. โรคระบาดสัตว์	พระราชบัญญัติป้องกันและบรรเทาสาธารณสุข พ.ศ. 2550 และอนุบัญญัติที่เกี่ยวข้อง	(5.1) พระราชบัญญัติโรคระบาดสัตว์ พ.ศ. 2558 (5.2) พระราชบัญญัติโรคพิษสุนัขบ้า พ.ศ. 2535 (5.3) พระราชบัญญัติเชื้อโรคและพิษจากสัตว์ พ.ศ. 2558 ฯลฯ	กฎหมาย/ ระเบียบ/ ประกาศอื่นๆ ดังระบุไว้ใน 3.6.2ให้นำมาปรับใช้กับการจัดการสาธารณสุขตามควรแก่กรณี
6. โรคระบาดพืช	พระราชบัญญัติป้องกันและบรรเทาสาธารณสุข พ.ศ. 2550 และอนุบัญญัติที่เกี่ยวข้อง	(6.1) พระราชบัญญัติกักพืช พ.ศ. 2507 ฯลฯ	กฎหมาย/ ระเบียบ/ ประกาศอื่นๆ ดังระบุไว้ใน 3.6.2ให้นำมาปรับใช้กับการจัดการสาธารณสุขตามควรแก่กรณี
7. สาธารณภัยทางน้ำ / ทางทะเล	พระราชบัญญัติป้องกันและบรรเทาสาธารณสุข พ.ศ. 2550 และอนุบัญญัติที่เกี่ยวข้อง	(7.1) พระราชบัญญัติระเบียบบริหารราชการแผ่นดิน พ.ศ. 2534 (7.2) พระราชบัญญัติจัดระเบียบราชการกระทรวงกลาโหม พ.ศ.2551 (7.3) พระราชบัญญัติรักษาผลประโยชน์ของชาติทางทะเล พ.ศ.2562 (7.4) พระราชบัญญัติการช่วยเหลือกู้ภัยทางทะเล พ.ศ. 2550 (7.5) พระราชบัญญัติความรับผิดชอบต่อความเสียหายจากมลพิษน้ำมันอันเกิดจากเรือ พ.ศ. 2560 (7.6) พระราชบัญญัติการเดินเรือในน่านน้ำไทย พ.ศ. 2456 (7.7) พระราชบัญญัติให้อำนาจทหารเรือปราบปรามการกระทำความผิดบางอย่างทางทะเล พ.ศ. 2490	กฎหมาย/ ระเบียบ/ ประกาศอื่นๆ ดังระบุไว้ใน 3.6.2ให้นำมาปรับใช้กับการจัดการสาธารณสุขตามควรแก่กรณี

สาธารณภัย	กฎหมายหลักในการจัดการความเสี่ยงจากสาธารณภัย	กฎหมาย/ ระเบียบ/ ประกาศ/ คำสั่งที่สำคัญเพื่อสนับสนุนการจัดการความเสี่ยงจากสาธารณภัย	กฎหมาย/ ระเบียบ/ ประกาศ/ คำสั่งอื่นๆ ที่นำมาปรับใช้กับทุกสาธารณภัย
		(7.8) พระราชบัญญัติเพิ่มอำนาจตำรวจในการป้องกันและปราบปรามการกระทำความผิดทางน้ำ พ.ศ. 2496 (7.9) พระราชบัญญัติส่งเสริมและรักษาคุณภาพสิ่งแวดล้อม พ.ศ. 2535 (7.10) ระเบียบสำนักนายกรัฐมนตรีว่าด้วยการป้องกันและขจัดมลพิษทางน้ำเนื่องจากน้ำมัน พ.ศ. 2547 ฯลฯ	
8. แผ่นดินไหว	พระราชบัญญัติป้องกันและบรรเทาสาธารณภัย พ.ศ. 2550 และอนุบัญญัติที่เกี่ยวข้อง	(8.1) พระราชบัญญัติควบคุมอาคาร พ.ศ. 2522 (8.2) พระราชบัญญัติกองอาสา รักษาดินแดน พ.ศ. 2497 (8.3) พระราชบัญญัติจัดระเบียบราชการกระทรวงกลาโหม พ.ศ. 2551 (8.4) พระราชบัญญัติการรักษาความมั่นคงภายในราชอาณาจักร พ.ศ. 2551 ฯลฯ	กฎหมาย/ ระเบียบ/ ประกาศอื่นๆ ดังระบุไว้ใน 3.6.2ให้นำมาปรับใช้กับการจัดการสาธารณภัยตามควรแก่กรณี
9. วินาศกรรม และการก่อจลาจล	พระราชบัญญัติป้องกันและบรรเทาสาธารณภัย พ.ศ. 2550 และอนุบัญญัติที่เกี่ยวข้อง	(9.1) พระราชบัญญัติกองอาสา รักษาดินแดน พ.ศ. 2497 (9.2) พระราชบัญญัติจัดระเบียบราชการกระทรวงกลาโหม พ.ศ.2551 (9.3) พระราชบัญญัติการรักษาความมั่นคงภายในราชอาณาจักร พ.ศ. 2551 (9.4) พระราชบัญญัติการประชุมสาธารณะ พ.ศ. 2558 ฯลฯ	กฎหมาย/ ระเบียบ/ ประกาศอื่นๆ ดังระบุไว้ใน 3.6.2ให้นำมาปรับใช้กับการจัดการสาธารณภัยตามควรแก่กรณี
10. ภัยจากสารเคมีและวัตถุอันตราย	พระราชบัญญัติป้องกันและบรรเทาสาธารณภัย พ.ศ. 2550 และอนุบัญญัติที่เกี่ยวข้อง	(10.1) พระราชบัญญัติวัตถุอันตราย พ.ศ. 2535 (10.2) พระราชบัญญัติพลังงานนิวเคลียร์เพื่อสันติ พ.ศ. 2559 (10.3) พระราชบัญญัติอาวุธปืน เครื่องกระสุนปืน วัตถุระเบิด ดอกไม้เพลิง และสิ่งเทียมอาวุธปืน พ.ศ. 2490	กฎหมาย/ ระเบียบ/ ประกาศอื่นๆ ดังระบุไว้ใน 3.6.2ให้นำมาปรับใช้กับการจัดการสาธารณภัยตามควรแก่กรณี

สาธารณสุข	กฎหมายหลักในการจัดการความเสี่ยงจากสาธารณสุข	กฎหมาย/ ระเบียบ/ ประกาศ/ คำสั่งที่สำคัญเพื่อสนับสนุนการจัดการความเสี่ยงจากสาธารณสุข	กฎหมาย/ ระเบียบ/ ประกาศ/ คำสั่งอื่นๆ ที่นำมาปรับใช้กับทุกสาธารณสุข
		(10.4) พระราชบัญญัติควบคุมยุทธภัณฑ์ พ.ศ. 2530 ฯลฯ	
11. ภัยอื่น ๆ ที่กระทบต่อสาธารณสุข เช่น ฝุ่นละอองขนาดเล็ก ยกตัวอย่าง เช่น ปัญหาฝุ่นละอองขนาดเล็ก (PM 2.5) จากแหล่งกำเนิดมลพิษต่าง ๆ ได้แก่ การใช้ยานพาหนะที่มีควันดำ การเผาในที่โล่ง การระบายอากาศเสียจากโรงงานและครัวเรือน	พระราชบัญญัติป้องกันและบรรเทาสาธารณสุข พ.ศ. 2550 และอนุบัญญัติที่เกี่ยวข้อง	(11.1) พระราชบัญญัติส่งเสริมและรักษาคุณภาพสิ่งแวดล้อม พ.ศ. 2535 (11.2) พระราชบัญญัติโรงงาน พ.ศ. 2535 (11.3) พระราชบัญญัติการนิคมอุตสาหกรรมแห่งประเทศไทย พ.ศ. 2522 (11.4) พระราชบัญญัติการจราจรทางบก พ.ศ. 2522 (11.5) พระราชบัญญัติการขนส่งทางบก พ.ศ. 2522 (11.6) พระราชบัญญัติรักษาความสะอาดและความเป็นระเบียบเรียบร้อยของบ้านเมือง พ.ศ.2535 ฯลฯ	กฎหมาย/ ระเบียบ/ ประกาศอื่นๆ ดังระบุไว้ใน 3.6.2ให้นำมาปรับใช้กับการจัดการสาธารณสุขตามควรแก่กรณี

หมายเหตุ ในกรณีที่กฎหมาย ระเบียบ ข้อบังคับ ประกาศ คำสั่งและข้อปฏิบัติใด มิได้ระบุไว้ในแผนการป้องกันและบรรเทาสาธารณสุขแห่งชาตินี้ ให้ผู้มีอำนาจหน้าที่ บังคับบัญชาสั่งการ ควบคุม กำกับดูแล หรือมีอำนาจหน้าที่อื่นในการป้องกันและบรรเทาสาธารณสุข ตามพระราชบัญญัติป้องกันและบรรเทาสาธารณสุข พ.ศ. 2550 ได้พิจารณานำกฎหมาย ระเบียบ ข้อบังคับ ประกาศ คำสั่งและข้อปฏิบัติอื่น ๆ มาปรับใช้ตามความเหมาะสมเพื่อสนับสนุนกฎหมายหลักในการจัดการสาธารณสุขที่เกิดขึ้น เท่าที่กฎหมายให้อำนาจและเปิดช่องให้กระทำได้ โดยไม่ขัดหรือแย้งกัน พร้อมทั้งคำนึงถึงประสิทธิภาพในการจัดการความเสี่ยงจากสาธารณสุขที่กำหนดไว้ในแผนการป้องกันและบรรเทาสาธารณสุขจังหวัดตากนี้

แผนพัฒนาจังหวัด

ในการจัดทำแผนพัฒนาจังหวัดตาก พ.ศ. 2566 – 2570 ได้ทำการวิเคราะห์ข้อมูลจากตัวชี้วัดการพัฒนาจังหวัดและกลุ่มจังหวัด ของสำนักงานสภาพัฒนาการเศรษฐกิจและสังคมแห่งชาติ และเมื่อเปรียบเทียบกับค่ากลางของประเทศ คะแนนที่ได้ยังต่ำกว่าค่ากลางของประเทศ ดังนั้น จังหวัดตากจึงให้ความสำคัญและมุ่งเน้นที่จะพัฒนาในมิติการพัฒนาคน มิติเศรษฐกิจและความมั่นคง มิติสิ่งแวดล้อม มิติสันติภาพและความยุติธรรม และมิติความเป็นหุ้นส่วนการพัฒนา โดยการรวบรวมปัญหาและความต้องการของประชาชนในพื้นที่มากำหนดเป็นแผนงาน/โครงการ เพื่อดำเนินการให้ไปสู่เป้าหมายในการพัฒนาจังหวัด

ที่กำหนดไว้ว่า “ประชาชนมีคุณภาพชีวิตที่ดีขึ้น สร้างมูลค่าเพิ่มจากสินค้าทางเกษตร และสร้างรายได้จากการท่องเที่ยว ธุรกิจบริการ และการค้าการลงทุนในพื้นที่” โดยการขับเคลื่อนผ่านประเด็นยุทธศาสตร์การพัฒนาจังหวัดที่นำไปสู่วิสัยทัศน์การพัฒนาจังหวัด “เมืองน่าอยู่ ประตูก้าวไกลชายแดน”

ประเด็นการพัฒนาจังหวัดตาก ประกอบด้วย 1.การพัฒนาคุณภาพชีวิตประชาชนและแก้ไขปัญหาความยากจน 2.การจัดการทรัพยากรธรรมชาติและสิ่งแวดล้อม 3.การพัฒนาผลิตภาพทางการเกษตร 4.การส่งเสริมการท่องเที่ยวสินค้า OTOP และการค้าชายแดน 5.การบริหารจัดการภาครัฐ และการรักษาความมั่นคงชายแดน และความสงบเรียบร้อย เพื่อให้การจัดทำแผนป้องกันและบรรเทาสาธารณภัยจังหวัดสอดคล้องกับแผนพัฒนาจังหวัด สำนักงานป้องกันและบรรเทาสาธารณภัยจังหวัดตากจึงนำประเด็นการพัฒนาจังหวัดมากำหนดแผนงาน/โครงการ ในด้านการป้องกัน อนุรักษ์ ป่าไม้ ทรัพยากรธรรมชาติและป้องกันบรรเทาสาธารณภัยในพื้นที่จังหวัดตาก ในการพัฒนาการบริหารจัดการสาธารณภัยให้เกิดประสิทธิภาพและประสิทธิผลอย่างต่อเนื่อง ซึ่งแผนงาน/โครงการ ที่ได้รับขอการสนับสนุนงบประมาณ มีรายละเอียดดังนี้

ลำดับ	ชื่อโครงการ/กิจกรรมหลัก	งบประมาณ	หน่วยงานที่รับผิดชอบ	หน่วยงานที่เกี่ยวข้อง
1	การพัฒนาศักยภาพทีมหนึ่งตำบลหนึ่งทีมกู้ชีพกู้ภัย	2,107,600 บาท	สนง.ปภ.จว.ตาก	อำเภอ/อปท. ทุกแห่ง
2	จัดทำแผนและฝึกการป้องกันและบรรเทาสาธารณภัยระดับชุมชน (อุทกภัย น้ำป่าไหลหลาก ดินโคลนถล่ม และภัยประจำถิ่น)	1,061,900 บาท	สนง.ปภ.จว.ตาก	อำเภอ/อปท. พื้นที่เสี่ยงอุทกภัย น้ำป่าไหลหลาก ดินโคลนถล่ม
3	เสริมสร้างความรู้ให้แก่เด็กและเยาวชน ในการป้องกันและบรรเทาสาธารณภัย	1,663,600 บาท	สนง.ปภ.จว.ตาก	สนง.ศึกษาธิการ จังหวัดตาก/ อำเภอ/อปท. ในพื้นที่
4	การเพิ่มศักยภาพเครือข่ายอาสาสมัครเตือนภัย	1,045,600 บาท	สนง.ปภ.จว.ตาก	อำเภอ/อปท. ทุกแห่ง
5	จัดซื้อครุภัณฑ์ ชุดอุปกรณ์กู้ภัย	3,870,000 บาท	สนง.ปภ.จว.ตาก	อำเภอ/อปท. ทุกแห่ง
6	หนึ่งโรงเรียนหนึ่งทีมกู้ชีพกู้ภัย พัฒนาศักยภาพครู อาจารย์ บุคลากรทางการศึกษา หนึ่งโรงเรียน หนึ่งทีม กู้ชีพกู้ภัย	102,900 บาท	สนง.ปภ.จว.ตาก	อำเภอ/อปท. ทุกแห่ง และสถานศึกษาในพื้นที่จังหวัดตาก

ลำดับ	ชื่อโครงการ/กิจกรรมหลัก	งบประมาณ	หน่วยงานที่รับผิดชอบ	หน่วยงานที่เกี่ยวข้อง
7	พัฒนาศักยภาพเด็กและเยาวชน นักเรียนนักศึกษา หนึ่งโรงเรียนหนึ่งทีมกู้ชีพกู้ภัย	1,165,400 บาท	สนง.ปภ.จว.ตาก	อำเภอ/อปท. ทุกแห่ง และสถานศึกษาในพื้นที่จังหวัดตาก
8	ป้องกันและแก้ไขปัญหามลพิษขนาดเล็ก (PM2.5) ฉีดพ่นละอองน้ำเพื่อดักจับฝุ่นละอองสร้างความชุ่มชื้นในอากาศ	603,400 บาท	สนง.ปภ.จว.ตาก	อำเภอ/อปท. สนง.ทสจ.ตาก และศูนย์ป้องกันและบรรเทาสาธารณภัยเขต 8 กำแพงเพชร
9	ฝึกซ้อมแผนการป้องกันและบรรเทาสาธารณภัย	775,300 บาท	สนง.ปภ.จว.ตาก	อำเภอ/อปท. ทุกแห่ง ในพื้นที่จังหวัดตาก

แผนการป้องกันและบรรเทาสาธารณภัยจังหวัด พ.ศ. 2564 – 2570 เป็นแผนการบริหารจัดการสาธารณภัย ซึ่งใช้เป็นกรอบแนวทางในการปฏิบัติงานด้านการจัดการด้านสาธารณภัย รวมทั้งเป็นการประสานความร่วมมือและระดมทรัพยากรจากหน่วยงานภายใต้ระบบปฏิบัติการและการประสานงานที่มีเอกภาพ จึงทำให้เกิดแนวทางและการแก้ไขปัญหาต่างๆ โดยการบริหารจัดการสาธารณภัยให้เกิดประสิทธิภาพและประสิทธิผลมากยิ่งขึ้น แต่หากโครงการต่างๆที่นำเสนอเพื่อแก้ไขปัญหาด้านการจัดการสาธารณภัยยังไม่สัมฤทธิ์ผล สำนักงานป้องกันและบรรเทาสาธารณภัยจังหวัดตาก จักได้นำเสนอโครงการต่างๆเพื่อขอรับการสนับสนุนงบประมาณเพิ่มเติมจากแผนพัฒนาจังหวัดให้การบริหารจัดการด้านสาธารณภัยสัมฤทธิ์ผลต่อไป

บทที่ 2

สถานการณ์และแนวโน้มสาธารณสุขของจังหวัด

2.1 สภาพทั่วไปของจังหวัด

2.1.1 สภาพภูมิสังคม

ลักษณะทางภูมิศาสตร์

ลักษณะทางภูมิศาสตร์ จังหวัดตากตั้งอยู่ภาคเหนือ ประมาณเส้นรุ้งที่ 15 องศา 50 ลิปดา 36 ฟลิปดา และเส้นแวงที่ 99 องศา 7 ลิปดา 22 ฟลิปดา อยู่เหนือระดับน้ำทะเลปานกลาง 116.2 เมตร สภาพพื้นที่โดยทั่วไปประกอบด้วยป่าไม้และเทือกเขาสูง มีพื้นที่ราบสำหรับใช้ในการเกษตรน้อย มีพื้นที่ทั้งหมด 16,406.65 ตารางกิโลเมตร หรือประมาณ 10,324,156.25 ไร่ เป็นจังหวัดที่มีพื้นที่กว้างใหญ่เป็นอันดับ 4 ของประเทศและเป็นอันดับ 2 ของภาคเหนือ สภาพพื้นที่จะถูกแบ่งออกเป็น 2 ส่วนใหญ่ๆ โดยมีเทือกเขาถนนธงชัยกั้นกลาง

ส่วนที่ 1 ตั้งอยู่ด้านทิศตะวันออก ประกอบด้วย 4 อำเภอ ได้แก่ อำเภอเมืองตาก อำเภอบ้านตาก อำเภอสามเงาและอำเภอวังเจ้า สภาพพื้นที่ ส่วนใหญ่เป็นภูเขาสูงและที่ราบสูง ประมาณร้อยละ 65 ของพื้นที่ ลาดเอียงลงไปทางทิศตะวันออก สู่แม่น้ำปิงและแม่น้ำวังทำให้เกิดพื้นที่ราบแคบริมสองฝั่งของแม่น้ำ

ส่วนที่ 2 ตั้งอยู่ทางด้านทิศตะวันตก ประกอบด้วย 5 อำเภอ ได้แก่ อำเภอแม่สอด อำเภอพบพระ อำเภอแม่ระมาด อำเภออุ้มผาง และอำเภอท่าสองยาง สภาพพื้นที่ส่วนใหญ่เป็นภูเขาสูง มีทิวเขาตะนาวศรีกั้นชายแดนด้านทิศตะวันตกติดประเทศสหภาพพม่า ภูมิอากาศได้รับอิทธิพลมาจากมหาสมุทรอินเดียและทะเลอันดามัน จึงมีฝนมากกว่าซีกด้านตะวันออก

สภาพพื้นที่โดยทั่วไปของจังหวัดตาก

จังหวัดตาก อยู่ห่างจากกรุงเทพฯ โดยทางรถยนต์ 426 กิโลเมตร มีระบบโครงข่ายการคมนาคมที่เชื่อมโยงภูมิภาค ทั้งทางบกและอากาศ โดยทางบกมีทางหลวงหมายเลข 1 (ถนนพหลโยธิน) เป็นถนนสายหลักเชื่อมไปจังหวัดภาคเหนือจรดใต้ และทางหลวงหมายเลข 12 เชื่อมโยงฝั่งตะวันตก – ตะวันออก จากแม่สอดไปยังจังหวัดสุโขทัย พิษณุโลก เพชรบูรณ์ และจังหวัดในภาคตะวันออกเฉียงเหนือ ทางอากาศมีสนามบิน 2 แห่ง ที่อำเภอเมืองตาก (ปัจจุบันไม่ได้เปิดให้ใช้บริการ) และอำเภอแม่สอด

อาณาเขตติดต่อ

ทิศเหนือ	ติดต่อกับ จังหวัดแม่ฮ่องสอน เชียงใหม่ ลำพูน และลำปาง
ทิศตะวันออก	ติดต่อกับ จังหวัดสุโขทัย
ทิศตะวันตก	ติดต่อกับ ประเทศสหภาพเมียนมาร์ ยาวประมาณ 540 กิโลเมตร (แม่น้ำเมย 170 กิโลเมตร)
ทิศใต้	ติดต่อกับ จังหวัดกำแพงเพชร นครสวรรค์ อุทัยธานี และกาญจนบุรี

2.1.2 ลักษณะทางการปกครอง

(1) เขตการปกครองท้องที่จังหวัดตาก แบ่งการปกครองออกเป็น 9 อำเภอ 63 ตำบล

562 หมู่บ้าน

(2) เขตการปกครองท้องถิ่น มีองค์กรปกครองส่วนท้องถิ่น รวม 69 แห่ง ประกอบด้วย

- องค์การบริหารส่วนจังหวัด 1 แห่ง
- เทศบาล 19 แห่ง (เทศบาลนคร 1 แห่ง เทศบาลเมือง 1 แห่ง เทศบาลตำบล 17 แห่ง)
- องค์การบริหารส่วนตำบล 49 แห่ง

อำเภอ	จำนวน ตำบล	จำนวน หมู่บ้าน/ ชุมชน	ครัวเรือน	ประชากรในพื้นที่		
				เพศชาย	เพศหญิง	รวม
อำเภอเมืองตาก (เทศบาลเมือง 1 แห่ง เทศบาลตำบล 2 แห่ง อบต. 8 แห่ง รวมทั้งหมด 11 แห่ง)						
รวมอำเภอเมืองตาก	14	104	28,746	37,221	37,331	74,532
อำเภอวังเจ้า (เทศบาลตำบล 1 แห่ง อบต. 3 แห่ง รวมทั้งหมด 4 แห่ง)						
รวมอำเภอวังเจ้า	3	28	8,944	15,099	14,949	30,048
อำเภอบ้านตาก (เทศบาลตำบล 2 แห่ง อบต. 6 แห่ง รวมทั้งหมด 8 แห่ง)						
รวมอำเภอบ้านตาก	7	79	10,701	15,853	16,028	31,881
อำเภอสามเงา (เทศบาลตำบล 1 แห่ง อบต. 6 แห่ง รวมทั้งหมด 7 แห่ง)						
รวมอำเภอสามเงา	6	46	9,262	13,258	13,637	26,895
อำเภอแม่สอด (เทศบาลนคร 1 แห่ง เทศบาลตำบล 3 แห่ง อบต. 8 แห่ง รวมทั้งหมด 12 แห่ง)						
รวมอำเภอแม่สอด	10	91	35,191	47,888	46,843	94,731
อำเภอแม่ระมาด (เทศบาลตำบล 3 แห่ง อบต. 5 แห่ง รวมทั้งหมด 8 แห่ง)						
รวมอำเภอแม่ระมาด	6	58	16,145	25,275	24,015	49,290
อำเภอพบพระ (เทศบาลตำบล 1 แห่ง อบต. 5 แห่ง รวมทั้งหมด 6 แห่ง)						
รวมอำเภอพบพระ	5	55	19,571	41,530	40,021	81,551
อำเภออุ้มผาง (เทศบาลตำบล 3 แห่ง อบต. 2 แห่ง รวมทั้งหมด 5 แห่ง)						
รวมอำเภออุ้มผาง	6	36	10,761	22,095	20,354	42,449
อำเภอท่าสองยาง (เทศบาลตำบล 1 แห่ง อบต. 6 แห่ง รวมทั้งหมด 7 แห่ง)						
รวมอำเภอท่าสองยาง	6	67	23,488	45,793	43,052	88,845
รวมทั้งสิ้น 9 อำเภอ	63	564	162,809	264,012	256,230	520,222

ที่มา : ที่ทำการปกครองจังหวัดตาก

อำเภอเมืองตาก : <https://www.amphoe.com/dods/front/base/html/page-info.php?catm=63010000>

อำเภอวังเจ้า : <https://www.amphoe.com/dods/front/base/html/page-info.php?catm=63090000>

อำเภอบ้านตาก : <https://www.amphoe.com/dods/front/base/html/page-info.php?catm=63020000>

อำเภอสามเงา : <https://www.amphoe.com/dods/front/base/html/page-info.php?catm=63030000>

อำเภอแม่สอด : <https://www.amphoe.com/dods/front/base/html/page-info.php?catm=63060000>

อำเภอแม่ระมาด : <https://www.amphoe.com/dods/front/base/html/page-info.php?catm=63040000>

อำเภอพบพระ : <https://www.amphoe.com/dods/front/base/html/page-info.php?catm=63070000>

อำเภออุ้มผาง : <https://www.amphoe.com/dods/front/base/html/page-info.php?catm=63080000>

อำเภอท่าสองยาง : <https://www.amphoe.com/dods/front/base/html/page-info.php?catm=63050000>

2.1.3 เส้นทางคมนาคมขนส่ง

เส้นทางคมนาคมสายหลัก คือ ทางหลวงหมายเลข 1 จากอำเภอวังเจ้า ถึงอำเภอสามเงา ระยะทาง 90.630 กิโลเมตร และทางหลวงหมายเลข 12 จากอำเภอแม่สอดถึงอำเภอเมืองตาก ระยะทาง 85.905 กิโลเมตร และอำเภอเมืองตากถึงเขตติดต่อจังหวัดสุโขทัย ระยะทาง 60.676 กิโลเมตร ซึ่งเป็นส่วนหนึ่งของการเชื่อมโยงโครงข่ายคมนาคมสำคัญตาม**เส้นทางระเบียงเศรษฐกิจแนวตะวันออก-ตะวันตก (East-West Economic Corridor: EWEC)** โดยเริ่มจากเมืองท่าด่านของสาธารณรัฐสังคมนิยมเวียดนามผ่านสาธารณรัฐประชาธิปไตยประชาชนลาว เข้าสู่ประเทศไทยและสิ้นสุดที่อำเภอแม่สอด จังหวัดตาก ซึ่งสามารถเชื่อมโยงไปยังสาธารณรัฐแห่งสหภาพเมียนมาร์ และสามารถเชื่อมต่อไปยังประเทศอินเดียและตะวันออกกลาง

การคมนาคมทางอากาศ จังหวัดตากมีสนามบินในพื้นที่ รวม 2 แห่ง ได้แก่ **ท่าอากาศยานตาก** (ปัจจุบันไม่มีการให้บริการขนส่งโดยสาร) และ**ท่าอากาศยานแม่สอด** ซึ่งมีศักยภาพในการให้บริการและอำนวยความสะดวกความปลอดภัยแก่อากาศยาน ผู้โดยสาร และบุคคลอื่นที่ใช้บริการท่าอากาศยาน รวมทั้งการขนส่งสินค้า สัมภาระ และไปรษณีย์ภัณฑ์ทางอากาศ โดยได้รับการกำกับดูแลและควบคุมให้เป็นไปตามกฎหมาย ระเบียบ ข้อบังคับ รวมทั้งการดำเนินการเกี่ยวกับการป้องกันและแก้ไขปัญหาการก่อวินาศกรรม อุบัติเหตุที่เกิดกับอากาศยานและท่าอากาศยาน

2.1.4 ระบบไฟฟ้า จังหวัดมีกระแสไฟฟ้าใช้ทั้งสิ้น 218,556,000 หน่วย มี 73,435 คริวเรือน ยังไม่มีไฟฟ้า 16,834 คริวเรือน เนื่องจากพื้นที่ส่วนใหญ่อยู่ในพื้นที่ป่า

2.1.5 ระบบประปา การประปาส่วนภูมิภาคสาขาตาก และการประปาส่วนภูมิภาคสำนักงานแม่สอด แยกเป็นสาขา 7 สาขา มีการดำเนินการ ดังนี้

ประเภท	การประปาส่วนภูมิภาค	การประปาส่วนภูมิภาค	หน่วยนับ
	สาขาตาก	สาขาแม่สอด	
จำนวนผู้ใช้น้ำทั้งหมด	26,577	23,756	ราย
กำลังผลิตที่ใช้งาน	26,880	69,840	ลบ.ม./วัน
ปริมาณน้ำผลิต	762,462	878,100	ลบ.ม./เดือน
ปริมาณน้ำผลิตจ่าย	759,966	802,100	ลบ.ม./เดือน
ปริมาณน้ำจำหน่าย	602,477	642,238	ลบ.ม./เดือน
หมู่บ้านที่ยังไม่มีน้ำประปาใช้	64	57	หมู่บ้าน

ทั้งนี้ จำนวนหมู่บ้านที่ไม่มีน้ำประปาใช้ จำนวน 121 หมู่บ้าน แยกเป็นการประปาส่วนภูมิภาคสาขาตาก จำนวน 64 หมู่บ้าน และประปาส่วนภูมิภาคสาขาแม่สอด จำนวน 57 หมู่บ้าน เนื่องจากสภาพพื้นที่ทางไกลทุรกันดาร

2.1.6 แหล่งน้ำสำคัญในจังหวัดตาก

จังหวัดตากมีแม่น้ำสำคัญไหลผ่าน ได้แก่ แม่น้ำปิง แม่น้ำวัง และแม่น้ำเมย ซึ่งมีความสำคัญต่อการเพาะปลูก และการประมงน้ำจืด ประชากรส่วนใหญ่ใช้น้ำจากลำห้วยที่พาดผ่านพื้นที่ของหมู่บ้านหรือใกล้เคียง และในบางพื้นที่มีการกักเก็บน้ำโดยการสร้างฝายเพื่อใช้การอุปโภค สำหรับหมู่บ้านที่มีปัญหาเสี่ยงภัยแล้งมีทั้งหมด 432 หมู่บ้าน จำแนกเป็นอำเภอเมือง 69 หมู่บ้าน อำเภอบ้านตาก 49 หมู่บ้าน อำเภอสสามเงา 43 หมู่บ้าน อำเภอแม่สอด 69 หมู่บ้าน อำเภอแม่ระมาด 51 หมู่บ้าน อำเภอท่าสองยาง 54 หมู่บ้าน อำเภอพบพระ 40 หมู่บ้าน อำเภออุ้มผาง 39 หมู่บ้าน และอำเภอวังเจ้า 18 หมู่บ้าน

- แม่น้ำปิง ต้นน้ำอยู่ อำเภอฝาง จังหวัดเชียงใหม่ ไหลผ่าน อำเภอสสามเงา อำเภอบ้านตาก อำเภอเมืองตาก และอำเภอวังเจ้า ตามลำดับเป็นแม่น้ำสายใหญ่มีน้ำไหลตลอดปี ไหลผ่านที่ราบตะวันออก ซึ่งเป็นแหล่งเพาะปลูกที่สำคัญของจังหวัดตาก มีระยะทาง 580 กิโลเมตร

- แม่น้ำวัง ต้นน้ำอยู่ที่ จังหวัดลำปาง ไหลผ่าน อำเภอสสามเงา และอำเภอบ้านตาก ไหลลงสู่ แม่น้ำปิง ที่บ้านปากวัง อำเภอบ้านตาก จังหวัดตาก ทำให้เกิดที่ราบดินตะกอนค่อนข้างกว้างเป็นแหล่งการเพาะปลูกอีกแห่งหนึ่ง มีระยะทาง 335 กิโลเมตร

- แม่น้ำแม่กลอง ต้นน้ำคือ ขุนห้วยแม่กลองคี อำเภออุ้มผาง ไหลลงไปทางตอนใต้ไปยังจังหวัดกาญจนบุรี มีน้ำไหลตลอดปี ไหลผ่านหุบเขาสูงชันเป็นส่วนใหญ่ ทำให้เกิดพื้นที่เกษตรกรรมน้อย

- ห้วยแม่ท้อ เป็นแหล่งน้ำที่ใช้ได้ในฤดูฝนและฤดูหนาว ในฤดูแล้งจะแห้งขอดเป็นช่วงๆ

- คลองวังเจ้า ต้นน้ำเกิดจากน้ำตกแม่ย่า ไหลลงสู่แม่น้ำปิงที่บ้านวังเจ้า อำเภอวังเจ้า เป็นลำน้ำสายสั้น มีน้ำตลอดปี ไหลผ่านหุบเขาสูงชันเป็นส่วนใหญ่ ทำให้เกิดพื้นที่เกษตรกรรมน้อย

- แม่น้ำเมย ต้นน้ำอยู่ในประเทศสาธารณรัฐสังคมนิยมแห่งสหภาพพม่า ไหลผ่าน อำเภอพบพระ อำเภอแม่สอด อำเภอแม่ระมาด และ อำเภอท่าสองยาง ตามลำดับ ไหลมาบรรจบกับแม่น้ำ

สาละวินในประเทศพม่ายาวประมาณ 850 กิโลเมตร แม่น้ำสายนี้ไม่สามารถนำน้ำมาใช้ประโยชน์ในการเกษตรได้มากนัก เพราะในฤดูแล้งน้ำจะน้อยและอยู่ต่ำกว่าฝั่งมาก

- ห้วยวาลี เป็นลำห้วยที่อยู่ทางตอนใต้ของ อำเภอพบพระ มีแนวทางการไหลของน้ำจากทิศเหนือลงสู่ทิศตะวันตกเฉียงใต้ และวกขึ้นทิศเหนือมาบรรจบกับแม่น้ำเมย

- ห้วยแม่ละเมา เป็นลำห้วยขนาดใหญ่ ที่มีน้ำไหลตลอดปี มีต้นกำเนิดจากเทือกเขาสูงทางด้านทิศตะวันออก มีทิศทางการไหลของน้ำในแนวทิศใต้ และวกกลับขึ้นสู่ทิศเหนือไหลลงแม่น้ำปิงตอนเหนือของเขื่อนภูมิพล

- คลองแม่ยะมา มีน้ำไหลตลอดปี มีทิศทางการไหลของน้ำในแนวทิศตะวันตกสู่ทิศตะวันออก และไหลลงสู่แม่น้ำปิง

2.1.7 แหล่งเก็บกักน้ำที่สำคัญจังหวัดตาก

จังหวัดตากมีแหล่งเก็บกักน้ำขนาดใหญ่ที่สำคัญ คือ อ่างเก็บน้ำเขื่อนภูมิพล ตั้งอยู่ในพื้นที่อำเภอสามเงา ความจุของอ่างเก็บน้ำ 13,462 ล้านลูกบาศก์เมตร นอกจากนี้ยังมีแหล่งกักเก็บน้ำอื่น ๆ ในพื้นที่รวม 226 แห่ง โดยมีอ่างเก็บน้ำขนาดความจุเกิน 5 ล้านลูกบาศก์เมตร 5 แห่ง คือ อ่างเก็บน้ำห้วยแม่ท้อ อ่างเก็บน้ำห้วยลึก อ่างเก็บน้ำห้วยแม่สอด อ่างเก็บน้ำห้วยเตี๋ย และอ่างเก็บน้ำห้วยแม่สอดตอนบน จำนวนและปริมาณการเก็บกักน้ำในพื้นที่จังหวัดตาก แยกตามประเภทโครงการ ดังนี้

จำนวนและปริมาณการเก็บกักน้ำในพื้นที่จังหวัดตาก แยกตามประเภทโครงการ

ลำดับ	ประเภท	จำนวน (แห่ง)	ความจุ (ล้าน ลบ.ม.)
1	โครงการขนาดใหญ่	1	13,462.000
2	โครงการขนาดกลาง	29	90.826
3	โครงการขนาดเล็ก	123	8.137
4	โครงการ ปชต.	22	0.022
5	โครงการพระราชดำริ	47	11.553
6	โครงการเพื่อความมั่นคง	4	1.370
รวมทั้งสิ้น		226	13,573.908

แหล่งเก็บกักน้ำที่สำคัญในท้องที่จังหวัดตาก

ลำดับ	ประเภท	จำนวน (แห่ง)	ความจุ (ล้าน ลบ.ม.)
1	เขื่อนภูมิพล	อ.สามเงา	13,462.0
2	อ่างเก็บน้ำห้วยแม่ท้อ	หมู่ 8 ต.แม่ท้อ อ.เมืองตาก	63.0
3	อ่างเก็บน้ำห้วยลึก	หมู่ 8 ต.แม่ปะ อ.แม่สอด	5.8
4	อ่างเก็บน้ำห้วยแม่สอด	หมู่ 2 ต.พระธาตุผาแดง อ.แม่สอด	5.5
5	อ่างเก็บน้ำห้วยเตี๋ย	หมู่ 10 ต.ยงกระบัตร์ อ.สามเงา	2.4

ลำดับ	ประเภท	จำนวน (แห่ง)	ความจุ (ล้าน ลบ.ม.)
6	อ่างเก็บน้ำห้วยแม่สอด ตอนบน	หมู่ 6 ต.พระธาตุผาแดง อ.แม่สอด	13.0

2.2 สถิติการเกิดสาธารณภัยในจังหวัด

สถานการณ์สาธารณภัยของจังหวัดตาก ที่เกิดขึ้นและสร้างความสูญเสียต่อชีวิตและทรัพย์สินของประชาชนในรอบ 5 ปีที่ผ่านมา (พ.ศ. 2559 - 2563) มีดังนี้

2.2.1 ภัย (Storm)

ภัย เป็นสาธารณภัยที่มีสาเหตุจากพายุลมแรง จนทำให้เกิดความเสียหายแก่อาคาร บ้านเรือน ต้นไม้ และสิ่งก่อสร้าง รวมถึงชีวิตของประชาชน โดยมีสาเหตุจากปรากฏการณ์ทางธรรมชาติ คือ พายุฝนฟ้าคะนอง พายุฤดูร้อน และพายุหมุนเขตร้อน โดยเฉพาะพายุหมุนเขตร้อนจะส่งผลกระทบต่อพื้นที่เป็นบริเวณกว้างและเมื่อเกิดพายุมีกำลังแรงในชั้นดีเปรสชันจะทำให้เกิดฝนตกหนัก และมักมีอุทกภัยตามมา สำหรับจังหวัดตากมีมูลค่าความเสียหายที่ตามมา ดังนี้ โดยสถิติการเกิดภัยในจังหวัดตาก ปรากฏตามตารางที่ 1.1

ตารางที่ 1.1 สถิติสถานการณ์ภัย ระหว่างปี พ.ศ. 2559 - 2563 ของจังหวัดตาก

ปี พ.ศ.	จำนวน (ครั้ง)	จำนวน (อำเภอ)	ความเสียหาย		
			จำนวน(หมู่บ้าน)	จำนวน (ตำบล)	มูลค่า (บาท)
2559	-	-	-	-	-
2560	-	-	-	-	-
2561	-	-	-	-	-
2562	-	-	-	-	-
2563	-	4	20	8	-

ที่มา : สำนักงานป้องกันและบรรเทาสาธารณภัยจังหวัดตาก
จากการประกาศเขตการให้ความช่วยเหลือผู้ประสบภัยพิบัติกรณีฉุกเฉิน

2.2.2 อุทกภัย (Flood)

อุทกภัย คือ ภัยหรืออันตรายที่เกิดจากน้ำท่วม หรืออันตรายอันเกิดจากสภาวะที่น้ำไหลเอ่อล้นฝั่งแม่น้ำ ลำธาร หรือทางน้ำ เข้าท่วมพื้นที่ซึ่งโดยปกติแล้วไม่ได้อยู่ใต้อ่างน้ำ หรือเกิดจากการสะสมน้ำบนพื้นที่ซึ่งระบายออกไม่ทันทำให้พื้นที่นั้นปกคลุมไปด้วยน้ำ โดยทั่วไปแล้วอุทกภัยมักเกิดจากน้ำท่วมซึ่งสามารถแบ่งเป็นลักษณะใหญ่ๆ ได้ 2 ลักษณะ คือ

1) น้ำท่วมขัง/น้ำล้นตลิ่ง เป็นสภาวะน้ำท่วมที่เกิดขึ้นเนื่องจากระบบระบายน้ำไม่มีประสิทธิภาพ มักเกิดขึ้นในบริเวณที่ราบลุ่มแม่น้ำและบริเวณชุมชนเมืองใหญ่ๆ มีลักษณะค่อยเป็นค่อยไปซึ่งเกิดจากฝนตกหนัก ณ บริเวณนั้นๆ ติดต่อกันเป็นเวลาหลายวัน หรือเกิดจากสภาวะน้ำล้นตลิ่ง น้ำท่วมขัง

ส่วนใหญ่จะเกิดบริเวณท้ายน้ำและมีลักษณะแผ่เป็นบริเวณกว้างเนื่องจากไม่สามารถระบายได้ทัน ความเสียหายจะเกิดกับพืชผลทางการเกษตรและอสังหาริมทรัพย์เป็นส่วนใหญ่ สำหรับความเสียหายอื่นๆ มีไม่มากนักเพราะสามารถเคลื่อนย้ายไปอยู่ในที่ที่ปลอดภัย

2) น้ำท่วมฉับพลัน เป็นภาวณ้ำท่วมที่เกิดขึ้นอย่างฉับพลันในพื้นที่ น้ำท่วมฉับพลันมักเกิดขึ้นหลังจากฝนตกหนักไม่เกิน 6 ชั่วโมง และมักเกิดขึ้นในบริเวณที่ราบระหว่างหุบเขา ซึ่งอาจจะไม่มีฝนตกหนักในบริเวณนั้นมาก่อนเลยแต่มีฝนตกหนักมากบริเวณต้นน้ำที่อยู่ห่างออกไป เนื่องจากน้ำท่วมฉับพลันมีความรุนแรงและเคลื่อนที่ด้วยความรวดเร็วมากโอกาสที่จะป้องกันและหลบหนีจึงมีน้อย ดังนั้นความเสียหายจากน้ำท่วมฉับพลันจึงมีมากทั้งแก่ชีวิตและทรัพย์สิน

โดยสถิติการเกิดอุทกภัยในจังหวัดตาก ปรากฏตามตารางที่ 1.2

ตารางที่ 1.2 สถิติสถานการณ์อุทกภัย ระหว่างปี พ.ศ. 2559 - 2563 ของจังหวัดตาก

ปี พ.ศ.	จำนวน (ครั้ง)	จำนวน (อำเภอ)	ความเสียหาย		
			จำนวน(หมู่บ้าน)	จำนวน (ตำบล)	มูลค่า (บาท)
2559	-	-	-	-	-
2560	-	-	-	-	-
2561	-	-	-	-	-
2562	-	1	60	9	-
2563	-	5	243	32	-

ที่มา : สำนักงานป้องกันและบรรเทาสาธารณภัยจังหวัดตาก

จากการประกาศเขตการให้ความช่วยเหลือผู้ประสบภัยพิบัติกรณีฉุกเฉิน

2.2.3 ภัยแล้ง (Drought)

ภัยแล้ง ถือเป็นสาธารณภัยในลำดับต้นๆ ที่ประชาชนในจังหวัดตาก ได้รับผลกระทบ ภัยแล้งเกิดขึ้นจากน้ำฝน น้ำใต้ดิน หรือน้ำในแหล่งน้ำธรรมชาติ หรืออ่างเก็บน้ำ มีน้อยกว่าปกติในช่วงเวลาหนึ่ง โดยมีปริมาณน้ำน้อยกว่าที่พืช คน หรือสัตว์ต้องการ ซึ่งเป็นสภาวะการขาดแคลนน้ำอุปโภคและบริโภค รวมถึงน้ำเพื่อการเกษตรและอุตสาหกรรมในพื้นที่ใด พื้นที่หนึ่งเป็นเวลานาน จนก่อให้เกิดความเสียหายและจากสภาวะการเปลี่ยนแปลงของสภาพภูมิอากาศเป็นสาเหตุให้ฤดูฝนสั้นลง มีปริมาณฝนตกน้อยลง

โดยสถิติการเกิดภัยแล้ง ในจังหวัดตาก ปรากฏตามตารางที่ 1.3

ตารางที่ 1.3 สถิติสถานการณ์ภัยแล้ง ระหว่างปี พ.ศ. 2559 - 2563 ของจังหวัดตาก

ปี พ.ศ.	จำนวน (ครั้ง)	จำนวน (อำเภอ)	ความเสียหาย		
			จำนวน(หมู่บ้าน)	จำนวน (ตำบล)	มูลค่า (บาท)
2559	-	-	-	-	-
2560	-	-	-	-	-
2561	-	-	-	-	-
2562	-	-	-	-	-
2563	-	๑	๘๙	๑๐	-

ที่มา : สำนักงานป้องกันและบรรเทาสาธารณภัยจังหวัดตาก

จากการประกาศเขตการให้ความช่วยเหลือผู้ประสบภัยพิบัติกรณีฉุกเฉิน

2.2.4 ภัยหนาว

ภัยหนาว คือ ภัยที่เกิดขึ้นจากสภาพอากาศที่หนาวจัด อุณหภูมิต่ำกว่า 15 องศาเซลเซียส และลงอย่างต่อเนื่องจนประชาชนได้รับผลกระทบอย่างรุนแรงและกว้างขวาง เกิดขึ้น ระหว่างเดือนพฤศจิกายนถึงเดือนกุมภาพันธ์ซึ่งเป็นช่วงที่ความกดอากาศสูงจากประเทศจีนแผ่ลงมาปกคลุมประเทศไทย ส่งผลให้ประชาชนได้รับความเดือดร้อน

โดยสถิติการเกิดภัยหนาว ในจังหวัดตาก ปรากฏตามตารางที่ 1.4

ตารางที่ 1.4 สถิติสถานการณ์ภัยหนาว ระหว่างปี พ.ศ. 2559 - 2563 ของจังหวัดตาก

ปี พ.ศ.	จำนวน (ครั้ง)	จำนวน (อำเภอ)	ความเสียหาย		
			จำนวน(หมู่บ้าน)	จำนวน (ตำบล)	มูลค่า (บาท)
2559	-	-	-	-	-
2560	-	-	-	-	-
2561	-	-	-	-	-
2562	-	๒	๑๔๐	๑๖	-
2563	-	-	-	-	-

ที่มา : สำนักงานป้องกันและบรรเทาสาธารณภัยจังหวัดตาก

จากการประกาศเขตการให้ความช่วยเหลือผู้ประสบภัยพิบัติกรณีฉุกเฉิน

2.2.5 โรคระบาด (Infectious disease)

โรคระบาด” หมายความว่า กาฬโรคเป็ด โรคไข้หวัดนก โรคแซลมอนเนลลา โรคทริคิเนลลา โรคนิวคาสเซิล โรคบรูเซลลา โรคปากและเท้าเปื่อย โรคพิษสุนัขบ้า โรคริ้นเดอร์เพสต์ โรคเลปโตสไปรา โรคโลหิตจางติดเชื้อในม้า โรควัวบ้า โรคสมองอักเสบนิปาห์ โรคคอตีบคอตีบดำ โรคแอนแทรกซ์ โรคเอชไอวีเอดส์ วัณโรค และโรคอื่นตามที่รัฐมนตรีประกาศกำหนด

สถิติการเกิดโรคระบาดสัตว์ชนิดโรคแบลคเลก ในจังหวัดตาก ปรากฏตามตารางที่ 1.5

ตารางที่ 1.5 สถิติสถานการณ์โรคระบาด ระหว่างปี พ.ศ. 2559 - 2563 ของจังหวัดตาก

ปี พ.ศ.	จำนวน (ครั้ง)	จำนวน (อำเภอ)	ความเสียหาย		
			จำนวน (หมู่บ้าน)	จำนวน (ตำบล)	มูลค่า (บาท)
2559	-	-	-	-	-
2560	-	-	-	-	-
2561	1	1 อำเภอ อำเภอเมืองตาก	-	3 ตำบล - โป่งแดง - หนองบัวเหนือ - ไม้งาม	2,208,000 - 1,932,000 - 36,000 - 240,000
2562	1	1 อำเภอ อำเภอสองยาง	-	-	44,000
2563	-	-	-	-	-

ที่มา : สำนักงานปศุสัตว์จังหวัดตาก

2.2.6 ภัยจากไฟป่าและหมอกควัน (Forest Fire and Smoke)

ไฟป่า (Wild Fire) คือ ไฟที่เกิดขึ้นแล้วลุกลามไปได้โดยปราศจากการควบคุมไฟป่าอาจเกิดขึ้นจากสาเหตุธรรมชาติหรือเกิดจากการกระทำของมนุษย์แล้วส่งผลกระทบต่อสิ่งแวดล้อมและการดำรงชีวิตของมนุษย์ไฟป่าที่เกิดขึ้นบริเวณภูเขาจะมีความรุนแรงและขยายพื้นที่ได้เร็วกว่าพื้นราบ

หมอกควัน หมายถึง การสะสมของควันหรือฝุ่นละอองในอากาศ จัดเป็นมลพิษทางอากาศอย่างหนึ่ง ซึ่งมีผลกระทบต่อสุขภาพของประชาชน

พื้นที่จังหวัดตากเป็นพื้นที่ป่า 8,376,681.25 ไร่ คิดเป็น 81.69 % ของพื้นที่จังหวัด มีพื้นที่เป็นป่าอุทยาน เขตรักษาพันธุ์สัตว์ป่า ป่าสงวนแห่งชาติ 15 แห่ง ซึ่งมีบางพื้นที่เผาป่าเพื่อหาของป่า กำจัดวัชพืช เพื่อเตรียมแปลงการเกษตร ทำให้เกิดผลกระทบต่อประชาชนด้านสุขภาพ

โดยสถิติการเกิดภัยจากภัยจากไฟป่าและหมอกควัน ในจังหวัดตาก ปรากฏตามตารางที่ 1.6 ตารางที่ 1.6 สถิติสถานการณ์ภัยจากไฟป่าและหมอกควัน ระหว่างปี พ.ศ. 2559 - 2563 ของจังหวัดตาก

ปี พ.ศ.	จำนวน (จุด) ระบบ Modis	จำนวน (อำเภอ)
2559	1,649	9
2560	1,098	9
2561	1,377	9
2562	946	9
2563	1,377 Modis 14,842 VIRS	9

ตารางที่ 1.7 พื้นที่เผาไหม้ (Burnscar) ของกลุ่ม 9 อำเภอ ของจังหวัดตาก/จำนวนไร่

อำเภอ	ป่าอนุรักษ์	เขต สปก.	ป่าสงวนแห่งชาติ	พื้นที่ริมทางหลวง (50 เมตร)	พื้นที่เกษตร	ชุมชนและอื่นๆ	รวม
สามเงา	300,822	1,160	103,280	350	5,879	19,862	431,353
เมืองตาก	60,180	6,215	211,878	289	8,369	18,306	305,236
บ้านตาก	97,653	219	96,907	230	2,202	6,790	204,001
วังเจ้า	17,526	5,596	80,665	42	1,044	3,134	108,006
แม่ระมาด	22,860	3,069	30,028	11	338	47	56,352
แม่สอด	9,378	8,818	26,439	113	8,660	1,383	54,791
อุ้มผาง	33,891	679	10,717	8	33	321	45,649
พบพระ	3,011	6,044	24,498	7	1,137	77	34,774
ท่าสองยาง	8	22	8,646	3	278	42	8,998
รวม 9 อำเภอ	545,329	31,821	593,057	1,052	27,939	49,962	1,249,160

ที่มา : สำนักงานทรัพยากรธรรมชาติและสิ่งแวดล้อมจังหวัดตาก

2.3 สถานการณ์แนวโน้มการเกิดความเสี่ยงจากสาธารณภัยที่เกิดขึ้นในพื้นที่

สถานการณ์สาธารณภัยที่เกิดขึ้นในพื้นที่จังหวัดตาก ส่วนใหญ่เป็นสาธารณภัยที่เกิดจาก อุทกภัย ภัยแล้ง ภัยหนาว วาตภัย และอัคคีภัย โดยมีปัจจัยเสี่ยงมาจากพื้นที่ที่ไม่สามารถระบายน้ำจาก ฝนตกได้ทันทั่วถึง การอพยพประชาชนออกจากพื้นที่น้ำท่วม ทำให้ได้รับผลกระทบต่อทรัพย์สิน ส่วนในพื้นที่ที่เกิด ภัยแล้ง ประชาชนในพื้นที่ไม่สามารถกักเก็บน้ำไว้ใช้ในการอุปโภคบริโภค และใช้ในการเกษตรได้อย่างเพียงพอ ต่อความต้องการ ซึ่งพื้นที่ที่เกิดสาธารณภัยส่วนใหญ่เกิดจากขาดการบริหารจัดการด้านการระบายน้ำออกจากใน พื้นที่ และการอพยพเคลื่อนย้ายผู้ประสบภัยให้ทันทั่วถึง ทำให้ได้รับผลกระทบต่อชีวิตและทรัพย์สิน การ ดำรงชีวิตและสิ่งแวดล้อม จึงต้องมีการวิเคราะห์ถึงสาเหตุปัจจัยที่ก่อให้เกิดสาธารณภัย ความล่อแหลม ความเปราะบาง ที่ก่อให้เกิดสาธารณภัย หรือคาดว่าจะเกิดสาธารณภัยประเภทต่างๆ ในพื้นที่จังหวัดตาก โดยสามารถวิเคราะห์และประเมินความเสี่ยงจากสาธารณภัยในพื้นที่จังหวัดในประเด็นต่าง ๆ ดังนี้

1) ประเมินภัยอันตราย เพื่อให้ทราบถึงความรุนแรงของภัย ประเภทภัยและสถานที่ รวมถึง การดำรงชีวิตของชุมชนและสังคมที่จะได้รับผลกระทบ โดยระบุสาเหตุหรือปัจจัยที่ทำให้เกิดความเสี่ยงจากสาธารณภัย แต่ละประเภทภัย

2) ประเมินความล่อแหลม เพื่อให้ทราบถึงประชาชนและทรัพย์สินที่อยู่ในพื้นที่ที่มีความ เสี่ยงจากสาธารณภัย เช่น สถานที่ตั้งบ้านเรือนประชาชน ทรัพย์สิน หรือสภาพแวดล้อมต่าง ๆ ที่อยู่ภายใน อาณาบริเวณพื้นที่ที่จะเกิดภัยและมีโอกาสได้รับความเสียหายจากภัยนั้น ๆ

3) วิเคราะห์ความเปราะบาง เพื่อให้ทราบถึงระดับความเสี่ยงของสภาพ หรือองค์ประกอบ ของสิ่งนั้นว่ามีความสามารถต้านทานต่อภัยอันตรายได้เท่าใด เช่น ชุมชนในพื้นที่ขาดความสามารถในการ ป้องกันตนเองไม่สามารถรับมือกับภัยอันตรายที่อาจจะเกิดขึ้นและเมื่อเกิดภัยแล้วไม่สามารถฟื้นฟูได้อย่างรวดเร็ว

4) วิเคราะห์ศักยภาพ ชัดความสามารถในการเตรียมพร้อมรับมือกับสาธารณภัย เช่น พิจารณา ถึงความรู้ ทักษะ และทรัพยากรต่างๆ ที่มีอยู่ในพื้นที่ สามารถนำมาใช้ช่วยเหลือชุมชนที่เสี่ยงภัย และสามารถ วางแผนรับมือกับภัยต่างๆ ได้ ความเสี่ยงจากสาธารณภัยของจังหวัดนั้น ๆ ก็จะลดลง เป็นต้น

5) วิเคราะห์ความสูญเสียและผลกระทบ เพื่อคาดคะเนความสูญเสียต่อประชาชน ทรัพย์สิน การบริการ การดำรงชีวิตและสิ่งแวดล้อมที่เกิดจากสาธารณภัย และประเมินผลกระทบที่จะสร้างความสูญเสีย ต่อเศรษฐกิจและสังคม โดยสามารถวิเคราะห์และประเมินความเสี่ยงจากสาธารณภัยในจังหวัดตาก ได้ดังนี้

ตารางที่ 1.8 : ตารางแสดงปัจจัย/สาเหตุที่ทำให้เกิดความเสี่ยงจากสาธารณภัย

ประเภทของภัย	ระดับความเสี่ยงภัย			ปัจจัย/สาเหตุ ที่ทำให้เกิดความเสี่ยง จากสาธารณภัย
	เสี่ยงสูง	เสี่ยง ปานกลาง	เสี่ยงต่ำ	
อุทกภัย น้ำป่าไหลหลาก และดินโคลน ถล่ม	- อำเภอ เมืองตาก - อำเภอ บ้านตาก - อำเภอ สามเงา	- อำเภอ แม่ระมาด - อำเภอ อุ้มผาง	- อำเภอวังเจ้า - อำเภอ พบพระ - อำเภอ ท่าสองยาง - อำเภอ	ความล่อแหลม 1. ปริมาณฝนตกหนักในเขตพื้นที่ราบลุ่ม 2. เป็นพื้นที่แอ่งกระทะ ทำให้เกิด น้ำท่วมขังได้ง่าย ความเปราะบาง

ประเภทของภัย	ระดับความเสี่ยงภัย			ปัจจัย/สาเหตุ ที่ทำให้เกิดความเสี่ยงจากสาธารณภัย
	เสี่ยงสูง	เสี่ยงปานกลาง	เสี่ยงต่ำ	
			แม่ระมาด	<p>1. สภาพพื้นที่ของจังหวัดเป็นพื้นที่ราบลุ่มทำให้บางพื้นที่เสี่ยงต่อการมีน้ำท่วมขัง</p> <p>2. บางพื้นที่ยังไม่สามารถบริหารจัดการการระบายน้ำออกให้ทันท่วงที</p> <p>ศักยภาพ</p> <p>1. ส่วนราชการระดับจังหวัด/อำเภอ มีการจัดทำแผนปฏิบัติการป้องกันและบรรเทาสาธารณภัยประจำปี</p> <p>2. เมื่อเกิดสาธารณภัยขึ้นในพื้นที่ความรับผิดชอบหน่วยงานที่เกี่ยวข้อง โดยเฉพาะองค์กรปกครองส่วนท้องถิ่น มีการสนับสนุนยานพาหนะ เครื่องมือ อุปกรณ์ เครื่องใช้ในการดำเนินการป้องกันและบรรเทาสาธารณภัย รวมถึงภาคเอกชน อาสาสมัคร องค์กรสาธารณกุศลในพื้นที่จังหวัดตาก ร่วมกันดำเนินการระงับเหตุสาธารณภัย</p>
ภัยแล้ง	<ul style="list-style-type: none"> - อำเภอเมืองตาก - อำเภอแม่สอด - อำเภอบ้านตาก 	<ul style="list-style-type: none"> - อำเภอแม่ระมาด - อำเภอท่าสองยาง - อำเภอสามเงา 	<ul style="list-style-type: none"> - อำเภอวังเจ้า - อำเภออุ้มผาง - อำเภอพบพระ 	<p>ความล่าแหลม</p> <p>ไม่สามารถสูบน้ำดิบจากแม่น้ำปิงขึ้นมาใช้งานได้</p> <p>ความเปราะบาง</p> <p>มีแหล่งน้ำเพื่อใช้ในการอุปโภคบริโภคที่ไม่เพียงพอ</p> <p>ศักยภาพ</p> <p>1. มีการจัดทำแผนเผชิญเหตุประจำปีทุกปี</p> <p>2. มีการจัดทำทะเบียนฐานข้อมูลเครื่องจักรกลในการป้องกันและแก้ไขปัญหาแล้ง</p>
ภัยหนาว	อำเภออุ้มผาง	อำเภอเมืองตาก	<ul style="list-style-type: none"> - อำเภอวังเจ้า - อำเภอบ้านตาก 	<p>ความล่าแหลม</p> <p>พื้นที่ประสบภัยหนาว</p> <p>ความเปราะบาง</p>

ประเภทของภัย	ระดับความเสี่ยงภัย			ปัจจัย/สาเหตุ ที่ทำให้เกิดความเสี่ยง จากสาธารณภัย
	เสี่ยงสูง	เสี่ยง ปานกลาง	เสี่ยงต่ำ	
			<ul style="list-style-type: none"> - อำเภอสามเภา - อำเภอบรบพระ - อำเภอแม่ระมาด - อำเภอท่าสองยาง - อำเภอแม่สอด 	<p>กลุ่มคนพื้นที่สูง ความยากจน</p> <p>ศักยภาพ</p> <ol style="list-style-type: none"> 1. มีการจัดทำแผนเผชิญเหตุประจำปีทุกปี 2. มีการติดตามสถานการณ์การพยากรณ์อากาศ เพื่อเตรียมตัวรับภัยหนาวได้ทันทั่วทั้ง
วาทภัย			ทุกอำเภอ	<p>ศักยภาพ</p> <ol style="list-style-type: none"> 1. จัดทำฐานข้อมูลสถิติ เพื่อนำมาวิเคราะห์พื้นที่เสี่ยงภัย 2. วิเคราะห์ปัจจัยเสี่ยง และสาเหตุของการเกิดภัย
อัคคีภัย			ทุกอำเภอ	<p>ความเปราะบาง</p> <ol style="list-style-type: none"> 1. สภาพบ้านเรือนที่เกิดอัคคีภัยในพื้นที่จังหวัดตาก ส่วนใหญ่เป็นบ้านที่มีสภาพเก่าสร้างด้วยไม้ 2. ความประมาทของผู้อยู่อาศัยในการสำรวจอุปกรณ์ไฟฟ้า เช่น สายไฟ ปลั๊กไฟ <p>ศักยภาพ</p> <ol style="list-style-type: none"> 1. มีการฝึกการปฏิบัติในการป้องกันและระงับอัคคีภัย 2. มีการจัดทำทะเบียนฐานข้อมูลเครื่องจักรกลในการป้องกันและระงับอัคคีภัย
ไฟป่าและหมอกควัน	<ul style="list-style-type: none"> - อำเภออุ้มผาง (ตำบลแม่จัน, ตำบลแม่ละมุ้ง) 	<ul style="list-style-type: none"> - อำเภออุ้มผาง (โมโกร) - อำเภอท่าสองยาง 	<ul style="list-style-type: none"> - อำเภออุ้มผาง (หนองหลวง, อุ้มผาง) 	<p>ความล่อแหลม</p> <p>มีประชาชนที่อาศัยอยู่ในพื้นที่ป่าจำนวนมาก</p>

ประเภทของภัย	ระดับความเสี่ยงภัย			ปัจจัย/สาเหตุ ที่ทำให้เกิดความเสี่ยง จากสาธารณภัย
	เสี่ยงสูง	เสี่ยง ปานกลาง	เสี่ยงต่ำ	
	<p>- อำเภอ ท่าสองยาง (แม่ระหลวง, แม่หละ, แม่ อูสุ, แม่สอง, ท่าสองยาง - อำเภอ แม่ระมาด (แม่ตื่น, สามหมื่น, ชนะจื้อ) - อำเภอ สามเงา (บ้านนา) - อำเภอ แม่สอด (พะวอ) - อำเภอ พบพระ (คีรีราษฎร์)</p>	<p>(แม่ต๋าน) - อำเภอ เมืองตาก (แม่ท้อ) - อำเภอ วังเจ้า (เชียงใหม่) (เชียงใหม่)</p>	<p>- อำเภอ แม่ระมาด (พระธาตุ) - อำเภอ สามเงา (วังจันทร์) - อำเภอ แม่สอด (ด่าน แม่ละเมา, แม่กาษา) - อำเภอ พบพระ (ช่องแคบ) - อำเภอเมือง ตาก (โป่งแดง, วังประจบ) - อำเภอ บ้านตาก (ท้องฟ้า, แม่สลิด)</p>	<p>ความเปราะบาง 1. ประชาชนที่อาศัยอยู่ในพื้นที่ป่า มักจะมี อาชีพทางการเกษตร เลี้ยงสัตว์ ทำให้เกิด การเก็บหาของป่า เผาไร่ แกล้งจุด ความ ประมาท 2. ประชาชนยังไม่ตระหนักถึงผลกระทบ ที่เกิดจากการเผาป่า</p> <p>ศักยภาพ 1. รณรงค์ ป้องกันไฟป่า โดยการ ประชาสัมพันธ์ ชี้แนะให้ประชาชน ตระหนักถึงความสำคัญของทรัพยากร ป่าไม้ ความจำเป็นที่จะต้องดูแลรักษา ตลอดจนผลเสียที่จะเกิดขึ้นหากมีการบุก รุกทำลายหรือเผาป่า 2. การจัดการเชื้อเพลิง โดยการทำแนวกัน ไฟ และการกำจัดเชื้อเพลิงในพื้นที่ที่ ล่อแหลมต่อการเกิดไฟป่า 3. การออกกฏระเบียบการควบคุมการ เผาป่า</p>
<p>สารเคมีและ วัตถุอันตราย</p>		<p>- อำเภอ แม่สอด</p>	<p>- อำเภอ เมืองตาก - อำเภอวังเจ้า - อำเภอ บ้านตาก - อำเภอ สามเงา - อำเภอ แม่ระมาด - อำเภอ ท่าสองยาง - อำเภอ</p>	<p>ความล่อแหลม มีการขนถ่ายสารเคมีชนิดเชื้อเพลิงผ่านใน พื้นที่</p> <p>ความเปราะบาง เส้นทางการขนถ่ายสารเคมีเป็นพื้นที่ เชิงเขา</p> <p>ศักยภาพ จัดให้การดำเนินการตามแผนปฏิบัติการ ป้องกันและแก้ไขปัญหาภัยจากสารเคมี และวัตถุอันตรายอย่างปลอดภัย</p>

ประเภทของภัย	ระดับความเสี่ยงภัย			ปัจจัย/สาเหตุ ที่ทำให้เกิดความเสี่ยง จากสาธารณภัย
	เสี่ยงสูง	เสี่ยง ปานกลาง	เสี่ยงต่ำ	
			พบพระ - อำเภอ อุ้มผาง	
โรคระบาด ในมนุษย์	- อำเภอ แม่สอด - อำเภอ พบพระ - อำเภอ อุ้มผาง - อำเภอ แม่ระมาด - อำเภอ ท่าสองยาง	- อำเภอ เมืองตาก - อำเภอ วังเจ้า - อำเภอ บ้านตาก - อำเภอ สามเงา		<p>ความล่อแหลม</p> <p>ประชากรหนาแน่นขึ้น ทำให้ต้องใช้ชีวิตและปฏิสัมพันธ์กันมากขึ้นเชื้อโรคต่างๆ สู้กันและกันได้ง่ายขึ้นด้วยไม่ว่าจะเป็นทางน้ำ อากาศ หรืออาหาร</p> <p>ความเปราะบาง</p> <p>ประชาชนอาศัยอยู่รวมกันเป็นชุมชนแออัด จึงง่ายต่อการแพร่ระบาดของโรคติดต่อในมนุษย์ และแรงงานต่างด้าวชาวเมียนมาร์จำนวนมากที่เข้ามาทำงานในพื้นที่ชายแดนอำเภอแม่สอดจังหวัดตาก จึงมีประชากรมากขึ้นง่ายต่อการแพร่ระบาดของโรคระบาด</p> <p>ศักยภาพ</p> <p>1.ส่วนราชการระดับจังหวัด/อำเภอ มีการจัดทำแผนปฏิบัติการควบคุมโรคระบาด</p> <p>2.มีการติดตามผลการดำเนินงานควบคุมโรคระบาด</p>
โรคระบาด ในสัตว์	- อำเภอ เมืองตาก - อำเภอ แม่สอด	- อำเภอ บ้านตาก - อำเภอ สามเงา - อำเภอ แม่ระมาด - อำเภอ วังเจ้า	- อำเภอ พบพระ - อำเภอ ท่าสองยาง - อำเภอ อุ้มผาง	<p>ความล่อแหลม</p> <p>การเกิดโรคในสัตว์มีปัจจัยเกี่ยวข้องหลายประการ การที่สัตว์จะเกิดโรคหรือไม่นั้น นอกจากปัจจัยต่าง ๆ ทั้งด้านการสุขาภิบาล สิ่งแวดล้อมรอบ ๆ ตัวสัตว์ ชนิดของเชื้อ และปริมาณเชื้อที่สัตว์ได้รับ ย่อมส่งผลต่อการเกิดโรคระบาดได้ทั้งสิ้น ปัจจัยที่มีผลต่อการเกิดโรคระบาดในสัตว์</p>

ประเภทของภัย	ระดับความเสี่ยง			ปัจจัย/สาเหตุ ที่ทำให้เกิดความเสี่ยง จากสาธารณภัย
	เสี่ยงสูง	เสี่ยง ปานกลาง	เสี่ยงต่ำ	
				<p>1. ชนิดและคุณสมบัติของตัวเชื้อโรค เชื้อโรคบางชนิดมีความรุนแรงน้อยบางชนิดมีความรุนแรงมากและถึงแม้จะเป็นเชื้อชนิดเดียวกัน ถ้าสภาวะแตกต่างกันความรุนแรงของโรค ก็อาจแตกต่างกันได้</p> <p>2. ปริมาณของเชื้อที่สัตว์ได้รับเข้าไป ถ้าสัตว์ได้รับเชื้อในปริมาณที่มากหรือได้รับเชื้ออยู่ตลอดเวลาโอกาสที่จะเกิดโรคนั้นก็มากขึ้นด้วย</p> <p>3. ภูมิคุ้มกันของร่างกายสัตว์เอง ถ้าสัตว์มีระบบภูมิคุ้มกันตอบสนองต่อเชื้อโรคได้ดี โอกาสเกิดโรคก็ลดลง</p> <p>ความเปราะบาง</p> <p>ประชาชนที่อาศัยอยู่ในพื้นที่ที่มีอาชีพในการทำการเกษตร เลี้ยงสัตว์ จึงทำให้เมื่อมีสัตว์ปริมาณมาก เมื่อเกิดโรคระบาดจึงควบคุมได้ยาก</p> <p>ศักยภาพ</p> <p>การจัดการด้านสุขภาพที่ดี เช่น การทำความสะอาด ฟันยาฆ่าเชื้อเป็นประจำ ดูแลสภาพแวดล้อมในโรงเรือนให้เหมาะสม ไม่ร้อน อบอ้าวเกินไป หลีกเลี่ยงการทำให้สัตว์เครียด ฯลฯ สิ่งเหล่านี้จะช่วยให้โอกาสเกิดโรคน้อยลง หรือถ้าเกิดโรคขึ้น อาการจะไม่รุนแรงนัก และสามารถควบคุมความรุนแรงและการระบาดได้ง่าย</p>

จากการวิเคราะห์และประเมินความเสี่ยงจากสารอันตราย สามารถจัดลำดับความเสี่ยงต่อการเกิดสารอันตรายของจังหวัดได้ ดังนี้ (เสี่ยงมากไปหาน้อย)

สารอันตรายที่เกิดจากธรรมชาติ	สารอันตรายที่เกิดจากการกระทำของมนุษย์
<ol style="list-style-type: none"> 1. อุทกภัย 2. ภัยแล้ง 3. ภัยหนาว 4. วาตภัย 5. โรคระบาดในมนุษย์ 6. โรคระบาดในสัตว์ 	<ol style="list-style-type: none"> 1. อัคคีภัย 2. ไฟป่าและหมอกควัน 3. ภัยจากสารเคมี

2.4 ปฏิทินสาธารณภัยประจำปีของจังหวัด

สาธารณภัยเกิดขึ้นเป็นประจำโดยแบ่งตามช่วงเวลาของการเกิดภัยนั้น ๆ ในรอบ 1 ปี ซึ่งมีทั้งสาธารณภัยที่สามารถคาดการณ์ได้หรือสาธารณภัยรูปแบบใหม่และ/หรือมีรูปแบบที่เปลี่ยนไปจากเดิมเนื่องจากการเปลี่ยนแปลงสภาพภูมิอากาศ (Climate Change) ซึ่งทำให้คาดการณ์ได้ยากหรือมีความไม่แน่นอนสูง ดังปรากฏช่วงเวลาการเกิดภัยตามแผนภาพที่ 1-9

ตารางที่ 1.9 : ปฏิทินสาธารณภัย (เพื่อเป็นแนวทางในการเตรียมการป้องกันและบรรเทาสาธารณภัยไว้ล่วงหน้า จึงทำปฏิทินสาธารณภัยที่เกิดขึ้นในพื้นที่)

ภัย/เดือน	ระยะเวลาที่เกิดภัย											
	ม.ค.	ก.พ.	มี.ค.	เม.ย.	พ.ค.	มิ.ย.	ก.ค.	ส.ค.	ก.ย.	ต.ค.	พ.ย.	ธ.ค.
อุทกภัย						←	←	←	←	←	←	←
ภัยแล้ง	←	←	←	←	←	←	←	←	←	←	←	←
แผ่นดินไหว	←	←	←	←	←	←	←	←	←	←	←	←
พายุฤดูร้อน			←	←	←	←						
อัคคีภัย	←	←	←	←	←	←	←	←	←	←	←	←
ไฟป่าและหมอกควัน	←	←	←	←	←	←						
ภัยหนาว	←	←	←	←	←	←	←	←	←	←	←	←
ฯลฯ												

หมายเหตุ :..... เฝ้าระวังตลอดทั้งปี

* ปฏิทินสาธารณภัยสามารถปรับเพิ่มหรือลดปฏิทินสาธารณภัยประจำปีให้เหมาะสมกับสถานการณ์ภัยที่เกิดขึ้นในพื้นที่

บทที่ 3

มาตรการในการลดความเสี่ยงจากสาธารณภัยของจังหวัด

การลดความเสี่ยงจากสาธารณภัยเป็นแนวคิดและวิธีปฏิบัติในการลดโอกาสของความรุนแรงและผลกระทบที่เกิดจากสาธารณภัยได้ด้วยการประเมินความเสี่ยง เพื่อนำมากำหนดนโยบาย แผน และมาตรการ เพื่อแก้ไขต้นเหตุของปัญหาในการลดความเสี่ยงที่เกิดแก่ชุมชนและสังคม โดยการมุ่งเน้นการลดความเสี่ยงที่มีอยู่เดิม และป้องกันไม่ให้เกิดความเสี่ยงใหม่ด้วยการลดความถี่และความรุนแรงของภัยพิบัติที่ก่อให้เกิดความเสียหาย และเพิ่มศักยภาพในการจัดการให้สังคมมีความพร้อมในการเผชิญเหตุ และฟื้นฟูให้ดีกว่าและปลอดภัยกว่าเดิมอันนำไปสู่การรับรู้ - ปรับตัว - ฟื้นเร็วทั่ว - อย่างยั่งยืน (Resilience)

ความเสี่ยงจากสาธารณภัย (Disaster Risk) หมายถึง โอกาสที่สาธารณภัยทำให้เกิดการสูญเสียต่อชีวิต ร่างกาย ทรัพย์สิน ความเป็นอยู่และภาคบริการต่างๆในชุมชนใดชุมชนหนึ่ง ณ ระยะเวลาใดเวลาหนึ่งในอนาคต ซึ่งสามารถแทนด้วยสมการแสดงความสัมพันธ์ของปัจจัยที่เกี่ยวข้องกับความเสี่ยง ได้แก่ ภัยความถี่ ความเปราะบางและศักยภาพ ดังนี้

$$\text{ความเสี่ยง (Risk)} = \frac{\text{ภัย (Hazard)} \times \text{ความถี่ (Exposure)} \times \text{ความเปราะบาง (Vulnerability)}}{\text{ศักยภาพ (Capacity)}}$$

3.1 การประเมินความเสี่ยงจากสาธารณภัย

จังหวัดตาก ได้กำหนดให้มีแนวทางในการประเมินความเสี่ยงจากสาธารณภัย ดังนี้

3.1.1 สำรวจและจัดทำฐานข้อมูล (Baseline Data) และชุดข้อมูล (Data Set) ที่จำเป็นสำหรับการจัดการความเสี่ยงจากสาธารณภัยในพื้นที่จังหวัด เช่น ฐานข้อมูลสถิติ สาธารณภัย ฐานข้อมูลผู้ประสบภัย ฐานข้อมูลเจ้าหน้าที่และอาสาสมัคร ฐานข้อมูลผู้เชี่ยวชาญ และฐานข้อมูลอื่นๆ ที่จำเป็นเพื่อให้พร้อมเรียกใช้งานได้ทันทีเมื่อเกิดภาวะฉุกเฉิน และมีการเชื่อมโยงข้อมูลทุกภาคส่วนในทุกระดับโดยกำหนดให้มีข้อตกลงระหว่างหน่วยงานในการขอใช้ข้อมูลที่เป็นประโยชน์ในการประเมินความเสี่ยงจากสาธารณภัยร่วมกัน เพื่อให้ได้แผนที่ความเสี่ยง (Risk Map) ทั้งนี้ ให้มีการปรับปรุงฐานข้อมูลเชิงสถิติเพื่อการประเมินความเสี่ยงจากสาธารณภัยอย่างสม่ำเสมอ

3.1.2 วิเคราะห์ความเสี่ยงโดยสร้างฉากทัศน์ (Scenario - base risk assessment) เป็นการใช้สถานการณ์หรือสถิติของภัยที่เคยเกิดขึ้นในอดีต เพื่อค้นหาความเสี่ยงที่อาจเกิดขึ้นในอนาคต (Future Risk Scenario) หรือการเปลี่ยนแปลงสภาพภูมิอากาศ โดยให้หน่วยงานที่เกี่ยวข้อง และผู้มีส่วนได้ส่วนเสียในพื้นที่ นำความรู้และแนวปฏิบัติจากภูมิปัญญาท้องถิ่นมาปรับใช้ร่วมกับความรู้เชิงวิทยาศาสตร์ ผสมผสานกับปัจจัยที่เกี่ยวข้องกับความเสี่ยงในทุกมิติ (Inclusive DRR)

3.2 มาตรการลดความเสี่ยงจากสาธารณภัยในพื้นที่

3.2.1 มาตรการเชิงใช้โครงสร้าง

การป้องกันและลดผลกระทบโดยใช้โครงสร้าง หมายถึง การใช้สิ่งก่อสร้างที่มนุษย์สร้างขึ้น เช่น อาคาร เขื่อน กำแพง อ่างเก็บน้ำ ฝาย เหมือง เส้นทางคมนาคมเพื่อส่งกำลังบำรุง ป้ายสัญญาณ ฯลฯ

เพื่อการป้องกันและบรรเทาสาธารณภัย ซึ่งจะต้องพิจารณาให้สอดคล้องกับสภาพพื้นที่ว่าควรใช้การป้องกันแบบใดจึงจะเหมาะสมกับสภาพพื้นที่เสี่ยงภัยนั้นๆ ประกอบด้วย

(1) จัดหาพื้นที่รองรับน้ำและกักเก็บน้ำ เช่น อ่างเก็บน้ำ เขื่อน สระน้ำ ทำนบ เขื่อนฝาย รวมทั้งการขุดลอกคูคลอง แหล่งน้ำสาธารณะที่ตื้นเขิน เพื่อเพิ่มประสิทธิภาพการกักเก็บน้ำไว้ในฤดูแล้ง และการระบายในฤดูฝน

(2) ก่อสร้างกำแพง ผนัง หรือรอดักตะกอน เพื่อป้องกันการเอ่อล้นหรือสูญเสียพื้นดินจากการกัดเซาะชายฝั่งของทะเลและแม่น้ำ

(3) เสริมความแข็งแรงของโครงสร้างบ้าน อาคาร ให้สามารถต้านทานแรงจากลมพายุ

(4) กรณีการก่อสร้างอาคารและสิ่งปลูกสร้างในพื้นที่เสี่ยงภัยต้องให้มีความมั่นคงแข็งแรงและมีระบบความปลอดภัยสำหรับผู้ใช้อาคาร ทั้งนี้ให้เป็นไปตามพระราชบัญญัติควบคุมอาคาร พ.ศ. ๒๕๒๒ และที่แก้ไขเพิ่มเติม รวมทั้งข้อกำหนดและกฎกระทรวงที่เกี่ยวข้อง

(5) ก่อสร้าง/ปรับปรุงเส้นทางเพื่อการส่งกำลังบำรุง หรือเส้นทางไปสถานที่หลบภัยให้ใช้การได้ตลอดเวลา

3.2.2 มาตรการที่ไม่ใช้โครงสร้าง

การป้องกันและลดผลกระทบโดยไม่ใช้โครงสร้าง เป็นการดำเนินการเพื่อช่วยทำให้การดำเนินงานในการป้องกันและลดผลกระทบจากภัยให้มีประสิทธิภาพมากยิ่งขึ้น เช่น การใช้มาตรการด้านกฎหมายควบคุมมาตรฐานการก่อสร้าง การจัดสรรการใช้ประโยชน์ที่ดิน การอบรมวิศวกรในการก่อสร้าง

(1) กำหนดเขตพื้นที่และจัดกลุ่มที่ตั้งทางเศรษฐกิจ สังคม และวัฒนธรรม เพื่อหลีกเลี่ยงพื้นที่เสี่ยงภัย เช่น การวางแผนการใช้ที่ดิน การจัดทำแผนที่เสี่ยงภัย การกำหนดมาตรฐาน ความปลอดภัยของกิจกรรมต่าง ๆ การกำหนดโซนนิ่ง เป็นต้น

(2) เสริมสร้างความแข็งแรงของตลิ่ง ปลูกต้นไม้ ไม้พุ่ม หญ้าแฝก ป้องกันชุมชนริมน้ำ

(3) ปรับแผนการเกษตรเพื่อกระจายความเสี่ยง เช่น ปลูกป่าต้นไม้อายุสั้น ปลูกไม้คลุมหน้าดิน กันดินพังทลาย ทำแนวปลูกแบบขวาง แนะนำพันธุ์พืชที่ทนต่อแมลงศัตรูพืชและความแห้งแล้ง รวมถึงส่งเสริมการปลูกพืชให้เหมาะสมกับสภาพพื้นที่และสภาพภูมิอากาศ เป็นต้น

(4) ออกมาตรการที่จำเป็นในการลดความเสี่ยงจากสาธารณภัย

(5) บังคับใช้กฎหมายและการมีส่วนร่วมของประชาชนในพื้นที่กับหน่วยงานภาครัฐ ในการป้องกันไม่ให้เกิดอัคคีภัย เช่น การให้ข้อมูลข่าวสารที่ถูกต้องแก่ประชาชนเกี่ยวกับสาธารณภัยต่างๆ ที่เกิดจากการกระทำของประชาชนเอง เช่น การเผาตอซังข้าว การเผาใบอ้อย เป็นต้น

แนวทางปฏิบัติในการใช้ผลการประเมินความเสี่ยงเพื่อการวางแผน

จังหวัดตาก วางแผนเพื่อป้องกันความเสี่ยง แก้ไขปัญหาความเปราะบาง และความล่อแหลม การเตรียมความพร้อมและเพิ่มศักยภาพในการจัดการความเสี่ยงจากสาธารณภัยในทุกระดับ โดยนำผลการประเมินความเสี่ยงมาเป็นแนวทางในการกำหนดแผนงาน/โครงการในการลดความเสี่ยงจากสาธารณภัยจากทุกหน่วยงานมาใช้ในการลดความเสี่ยงจากสาธารณภัยตามภัยประเภทต่างๆ เพื่อจัดลำดับความสำคัญ และจัดสรรทรัพยากร รวมถึงการสร้างนวัตกรรมและใช้เทคโนโลยีเพื่อการจัดการความเสี่ยงจากสาธารณภัยบรรจุในแผนการป้องกันและบรรเทาสาธารณภัยจังหวัด และแผนพัฒนาจังหวัด ดังนี้

ตารางที่ 3-1 : แผนงาน/โครงการในการลดความเสี่ยงจากสาธารณภัย

ประเภทของภัย	พื้นที่และระดับความเสี่ยง			แนวทางการลดความเสี่ยงจากสาธารณภัย	แผนงาน/โครงการในการลดความเสี่ยงจาก สาธารณภัย	หน่วยงานรับผิดชอบ	แหล่งงบประมาณ
	ระดับสูง	ระดับกลาง	ระดับต่ำ				
อุทกภัย น้ำป่าไหล หลากและดิน โคลนถล่ม	- อำเภอ เมืองตาก	- อำเภอ แม่ระมาด	- อำเภอ วังเจ้า	1. จัดทำฐานข้อมูลสถิติ เพื่อนำมาวิเคราะห์ พื้นที่เสี่ยงภัย 2. สร้างระบบการแจ้ง เตือนภัยให้มี ประสิทธิภาพ 3. วิเคราะห์ปัจจัยเสี่ยง และสาเหตุของการ เกิดภัย 4. ประเมินความเสี่ยงภัย จากอุทกภัยและดิน โคลนถล่มโดยการ ประเมินภัยและความ ล่อแหลมเพื่อประเมิน โอกาสหรือความเป็น ไปได้ที่จะเกิดอุทกภัย และดินโคลนถล่ม รวมทั้งศึกษาวิธีลด ผลกระทบ เพื่อนำไป กำหนดมาตรการที่ เหมาะสมในการ บริหารจัดการภัยจาก อุทกภัยและดินโคลน ถล่ม	<u>ใช้โครงสร้าง</u> 1. โครงการขุดลอก ลำน้ำสาธารณะ และการขุดสระกักเก็บ น้ำเพื่อป้องกันและ แก้ไขปัญหาก็แล้ว และอุทกภัย 2. การสร้างอ่างเก็บ กักน้ำ และสร้าง ระบบระบายน้ำ 3. ปลูกไม้คลุมหน้า ดิน กันดินพังทลาย 4. โครงการก่อสร้าง ฝาย/เขื่อนป้องกัน ตลิ่งริมแม่น้ำ 5. โครงการขุดเจาะ บ่อบาดาล 6. โครงการรณรงค์ ปลูกป่า/หญ้าแฝก ฯลฯ <u>ไม่ใช่โครงสร้าง</u> 1. การฝึกอบรมให้ ความรู้ในการ ช่วยเหลือตนเองเมื่อ เกิดอุทกภัย 2. โครงการด้าน การจัดทำข้อมูล สถิติภัย	1. อบท. 2. อำเภอ 3. จังหวัด 4. หน่วยงาน ที่เกี่ยวข้อง	1. งบประมาณ รายจ่ายประจำปี 2. งบประมาณ อื่น

ประเภทของภัย	พื้นที่และระดับความเสี่ยง			แนวทางการลดความเสี่ยงจากสาธารณภัย	แผนงาน/โครงการในการลดความเสี่ยงจาก สาธารณภัย	หน่วยงานรับผิดชอบ	แหล่งงบประมาณ
	ระดับสูง	ระดับกลาง	ระดับต่ำ				
					3. โครงการด้านการพัฒนาระบบการแจ้งเตือนภัย		
ภัยแล้ง	- อำเภอเมืองตาก - อำเภอแม่สอด - อำเภอบ้านตาก	- อำเภอแม่ระมาด - อำเภอท่าสองยาง - อำเภอสามเงา	- อำเภอวังเจ้า - อำเภออุ้มผาง - อำเภอพบพระ	1. จัดทำฐานข้อมูลสถิติเพื่อนำมาวิเคราะห์พื้นที่เสี่ยงภัย 2. วิเคราะห์ปัจจัยเสี่ยงและสาเหตุของการเกิดภัย	<u>ใช้โครงสร้าง</u> 1. โครงการขุดลอกลำน้ำสาธารณะ และการขุดสระกักเก็บน้ำเพื่อป้องกันและแก้ไขปัญหาภัยแล้งและอุทกภัย 2. การสร้างอ่างเก็บกักน้ำ และสร้างระบบระบายน้ำ 3. โครงการก่อสร้างฝาย/เขื่อนป้องกันตลิ่งริมแม่น้ำ 4. โครงการขุดเจาะบ่อบาดาล ฯลฯ <u>ไม่ใช่โครงสร้าง</u> 1. โครงการด้านการจัดทำข้อมูลสถิติภัย 2. โครงการด้านการพัฒนาระบบการแจ้งเตือนภัย ฯลฯ	1. อปท. 2. อำเภอ 3. จังหวัด 4.หน่วยงานที่เกี่ยวข้อง	1.งบประมาณรายจ่ายประจำปี 2.งบประมาณอื่น

ประเภทของภัย	พื้นที่และระดับความเสี่ยง			แนวทางการลดความเสี่ยง จากสาธารณภัย	แผนงาน/โครงการ ในการลดความเสี่ยง จากสาธารณภัย	หน่วยงาน รับผิดชอบ	แหล่ง งบประมาณ
	ระดับสูง	ระดับกลาง	ระดับต่ำ				
ภัยหนาว	อำเภอ อุ้มผาง	อำเภอ เมืองตาก	- อำเภอ วังเจ้า - อำเภอ บ้านตาก - อำเภอ สามเงา - อำเภอ พบพระ - อำเภอ แม่ ระมาด - อำเภอ ท่าสอง ยาง - อำเภอ แม่สอด	<u>ด้านการป้องกันและลด ผลกระทบ</u> การเฝ้าระวังและแจ้งเตือน จากกรมอุตุนิยมวิทยา ตาก <u>ด้านการเตรียมความ พร้อม</u> 1.เตรียมเสื้อผ้าและผ้าห่ม กันหนาว 2.เตรียมยารักษาโรค เรื้อรังที่จำเป็น 3.เตรียมของใช้ที่จำเป็น ในครอบครัว 4.ฟังข่าวประกาศเตือน ภัยหนาว และเตรียมตัว โดยเฉพาะประชากรกลุ่ม เสี่ยงของคนบนพื้นที่สูง	1.มีการจัดทำแผน เผชิญเหตุประจำปี ทุกปี 2.ติดตาม สถานการณ์การ พยากรณ์อากาศ เพื่อเตรียมตัวรับภัย หนาวได้ทันท่วงที	1.อปท. 2. อำเภอ 3. จังหวัด 4. หน่วยงาน ที่เกี่ยวข้อง	1.งบประมาณ รายจ่ายประจำปี 2.งบประมาณ อื่น
วาตภัย			ทุก อำเภอ	<u>ด้านการป้องกันและลด ผลกระทบ</u> การเฝ้าระวังและแจ้ง เตือนจากสถานี อุตุนิยมวิทยาทาก <u>ด้านการเตรียมความ พร้อม</u> 1. การฝึกซ้อมแผนและ การจัดทำแผนให้เป็น ปัจจุบัน 2. ให้ความรู้แก่ประชาชน ในพื้นที่	1. จัดตั้งศูนย์เตรียม ความพร้อมป้องกัน ภัยชุมชนจากภัย วาตภัย 2. โครงการด้านการ จัดทำข้อมูล สถิติภัยฯลฯ	- สนง.ปภ. จังหวัด - อปท. ในพื้นที่ - สนง. ทรัพยากร ธรรมชาติและ สิ่งแวดล้อม จังหวัด	1.งบประมาณ รายจ่ายประจำปี 2.งบประมาณ อื่น

ประเภทของภัย	พื้นที่และระดับความเสี่ยง			แนวทางการลดความเสี่ยง จากสาธารณภัย	แผนงาน/โครงการ ในการลดความเสี่ยง จากสาธารณภัย	หน่วยงาน รับผิดชอบ	แหล่ง งบประมาณ
	ระดับสูง	ระดับกลาง	ระดับต่ำ				
อัคคีภัย			ทุก อำเภอ	1. จัดทำฐานข้อมูลสถิติ เพื่อนำมาวิเคราะห์พื้นที่ เสี่ยงภัย 2. วิเคราะห์ปัจจัยเสี่ยง และสาเหตุของการเกิด ภัย	1. จัดตั้งศูนย์เตรียม ความพร้อมป้องกัน ภัยชุมชนจากภัย อุทกภัย วาตภัย และอัคคีภัย 2. โครงการด้านการ จัดทำข้อมูลสถิติภัย ฯลฯ	1. อบท. 2. อำเภอ 3. จังหวัด 4. หน่วยงาน ที่เกี่ยวข้อง	1. งบประมาณ รายจ่ายประจำปี 2. งบประมาณ อื่น
ไฟฟ้าและ หมอกควัน	- อำเภอ อู่เมียง (ตำบล แม่จัน, ตำบลแม่ ละมุ้ง) - อำเภอ ท่าสอง ยาง (แม่ หวหลวง, แม่หละ, แม่ฮุส, แม่สอง, ท่าสอง ยาง - อำเภอ แม่ ระมาด (แม่ตื่น, สามหมื่น ชนะนิจ)	- อำเภอ อู่เมียง (โมโกร) - อำเภอ ท่าสองยาง (แม่ต๋าน) - อำเภอ เมืองตาก (แม่ท้อ) - อำเภอ วังเจ้า (เชียงทอง)	- อำเภอ อู่เมียง (หนอง หลวง, อู่เมียง) - อำเภอ แม่ ระมาด (พระ ธาตุ) - อำเภอ สามเงา (วัง จันทร์) - อำเภอ แม่สอด (ด่าน แม่ละ เมา,	1. จัดทำฐานข้อมูลสถิติ เพื่อนำมาวิเคราะห์พื้นที่ เสี่ยงภัย 2. วิเคราะห์ปัจจัยเสี่ยง และสาเหตุของการเกิด ภัย	1. ควบคุมการเผา ใช้ วิธีฝังกลบขยะและไถ กลบเศษวัชพืชแทน การเผา ส่งเสริมการใช้สาร หมักชีวภาพย่อย สลายตอซัง สร้าง กติกาชุมชน ลดมลภาวะในเขต เมือง 2. สร้างแนวกันไฟ ป้องกันไฟ โดยจัดทำ คันดินกันหรือชุดเป็น ร่องดิน ล้อมรอบบริเวณบ้าน และพื้นที่การเกษตร หากเกิดเพลิงไหม้ จะช่วยสกัด มิให้ไฟลุกลามไหม้ บ้านเรือนและขยาย วงกว้างเป็นไฟฟ้า	1. อบท. 2. อำเภอ 3. จังหวัด 4. สนง.ปภ. จังหวัด 5. หน่วยงาน ที่เกี่ยวข้อง	1. งบประมาณ รายจ่ายประจำปี 2. งบประมาณ อื่น

ประเภทของภัย	พื้นที่และระดับความเสี่ยง			แนวทางการลดความเสี่ยง จากสาธารณภัย	แผนงาน/โครงการ ในการลดความเสี่ยง จากสาธารณภัย	หน่วยงาน รับผิดชอบ	แหล่ง งบประมาณ
	ระดับสูง	ระดับกลาง	ระดับต่ำ				
	- อำเภอ สามเงา (บ้านนา) - อำเภอ แม่สอด (พะวอ) - อำเภอ พบพระ (คีรีราษฎร์)		แม่ ภาษา) - อำเภอ พบ พระ (ช่อง แคบ) - อำเภอ เมือง ตาก (โป่ง แดง, วัง ประจบ) - อำเภอ บ้าน ตาก (ท้อง ฟ้า, แม่ สลิต)				

ประเภทของภัย	พื้นที่และระดับความเสี่ยง			แนวทางการลดความเสี่ยง จากสาธารณภัย	แผนงาน/โครงการ ในการลดความเสี่ยง จากสาธารณภัย	หน่วยงาน รับผิดชอบ	แหล่ง งบประมาณ
	ระดับสูง	ระดับกลาง	ระดับต่ำ				
สารเคมีและ วัตถุอันตราย		- อำเภอมะสอ	- อำเภอมืองตาก - อำเภอวังเจ้า - อำเภอบ้านตาก - อำเภอสามเภา - อำเภอมะ ระมาต - อำเภอกำ สอง - อำเภอบ พพระ - อำเภอ อุ้มผาง	1.ประเมินความเสี่ยง ในสถานการณ์อย่างเร่งด่วน 2.จัดให้มีการดำเนินการตาม แผนปฏิบัติการป้องกันและ แก้ไขปัญหามาจากสารเคมี และวัตถุอันตรายอย่าง ปลอดภัย	1.จัดหาอุปกรณ์ ชุด ป้องกันสารเคมีและ วัตถุอันตรายให้มี ปริมาณเพียงพอ 2.ตรวจสอบโรงงาน อุตสาหกรรม และ การจัดเก็บสารเคมี และวัตถุอันตราย ของผู้ประกอบการ 3. จัดให้มีการ ฝึกซ้อมการระงับ เหตุฉุกเฉินจาก สารเคมีและวัตถุ อันตรายในทุก ระดับ ร่วมกับ ผู้ประกอบการที่ เกี่ยวข้อง 4. จัดวางระบบการ แจ้ง รายงานผ่าน ทางระบบ social network	1. สนง.ปภ. จังหวัดตาก 2. อุตสาหกรรม จังหวัดตาก 3. อปท. ในพื้นที่	1.งบประมาณ รายจ่ายประจำปี 2.งบประมาณ อื่น

ประเภทภัย	พื้นที่ระดับความเสี่ยง			แนวทางการลดความเสี่ยง จากสาธารณสุข	แผนงาน/โครงการ ในการลดความเสี่ยง จากสาธารณสุข	หน่วยงาน รับผิดชอบ	แหล่ง งบประมาณ
	ระดับสูง	ระดับกลาง	ระดับต่ำ				
โรคระบาด ในมนุษย์	- อำเภอ แม่สอด - อำเภอ พบพระ - อำเภอ อุ้มผาง - อำเภอ แม่ระมาด - อำเภอ ท่าสอง ยาง	- อำเภอ เมืองตาก - อำเภอ วังเจ้า - อำเภอ บ้านตาก - อำเภอ สามเงา		1. ส่วนราชการระดับจังหวัด/ อำเภอ มีการจัดทำ แผนปฏิบัติการควบคุมโรค ระบาดในมนุษย์ 2. มีการติดตามผลการ ดำเนินงานควบคุมโรคระบาด	1.จัดให้มีการให้ ความรู้เกี่ยวกับ ธรรมชาติของการ เกิดโรค 2.จัดให้มีการ แลกเปลี่ยนความรู้ แลความเข้าใจวิธี เพื่อให้ได้มาซึ่ง ความรู้เกี่ยวกับโรค เพิ่มขึ้น	1.สสจ.ตาก 2.สนง.ปภ. จังหวัด 3.หน่วยงาน ที่เกี่ยวข้อง	1.งบประมาณ รายจ่ายประจำปี 2.งบประมาณ อื่น
โรคระบาด ในสัตว์	- อำเภอ เมืองตาก - อำเภอ แม่สอด	- อำเภอ บ้านตาก - อำเภอ สามเงา - อำเภอ แม่ระมาด - อำเภอ วังเจ้า	- อำเภอ พบพระ - อำเภอ ท่าสอง ยาง - อำเภอ อุ้มผาง	1. ส่วนราชการระดับจังหวัด/ อำเภอ มีการจัดทำ แผนปฏิบัติการควบคุมโรค ระบาดในสัตว์ 2. มีการติดตามผลการ ดำเนินงานควบคุมโรคระบาด	1.จัดการตั้ง สุขาภิบาลที่ดี 2.พ่นน้ำยาฆ่าเชื้อ เป็นประจำใน บริเวณที่โรงเรือน เลี้ยงสัตว์เพื่อลด การแพร่เชื้อโรค ที่มาจากสัตว์ 3.ดูแล สภาพแวดล้อมใน โรงเรือนเลี้ยงสัตว์ ให้เหมาะสม ไม่ ร้อน อบอ้าว เกินไป เพื่อ หลีกเลี่ยงการสะสม และการแพร่ ระบาดของเกิดโรค ระบาดในสัตว์	1.ปศุสัตว์ จังหวัดตาก 2.สนง.ปภ. จังหวัดตาก 3.หน่วยงาน ที่เกี่ยวข้อง	1.งบประมาณ รายจ่ายประจำปี 2.งบประมาณ อื่น

3.3 การสร้างความรู้ความเข้าใจเรื่องการลดความเสี่ยงจากสาธารณภัยเพื่อนำไปสู่การปฏิบัติ

จังหวัดตาก ได้กำหนดให้มีสร้างความรู้ความเข้าใจเรื่องการลดความเสี่ยงจากสาธารณภัยเพื่อนำไปสู่การปฏิบัติ ดังนี้

3.3.1 สื่อสารความเสี่ยงของพื้นที่ให้แก่ประชาชนและทุกภาคส่วนได้รับทราบความเสี่ยงของพื้นที่ตนเอง เพื่อให้มีความตระหนัก เข้าใจความเสี่ยงในพื้นที่รู้เท่าทันภัย และเตรียมความพร้อมรับมือกับสาธารณภัยในการวางแผนและการลงทุนในการลดความเสี่ยงจากสาธารณภัย โดยการสนับสนุนให้สื่อประชาสัมพันธ์ทุกแขนงมีบทบาทในการรณรงค์ประชาสัมพันธ์เพื่อปลูกฝังจิตสำนึกด้านความปลอดภัยในชีวิตประจำวัน เช่น การใช้ถนนอย่างปลอดภัย การใช้อุปกรณ์ไฟฟ้าภายในบ้าน การเตรียมการในการรับมือสาธารณภัย โดยเฉพาะอย่างยิ่งสื่อประชาสัมพันธ์ที่สามารถเข้าถึงประชาชนได้อย่างมีประสิทธิภาพ เช่น วิทยุ โทรทัศน์ หนังสือ อินเทอร์เน็ต

3.3.2 จัดทำ ปรับปรุง และพัฒนาคู่มือการประเมินความเสี่ยงจากสาธารณภัย (Disaster Risk Assessment Guideline) โดยให้หน่วยงานภาครัฐในระดับจังหวัด อำเภอ และท้องถิ่น ประเมินความเสี่ยงจากสาธารณภัยร่วมกับผู้มีส่วนได้ส่วนเสียในภาคส่วนต่างๆ ได้รับรู้ความเสี่ยงของพื้นที่

3.3.3 ส่งเสริมและสนับสนุนให้องค์กรเครือข่ายในการป้องกันและบรรเทาสาธารณภัยทุกภาคส่วน ทั้งภาครัฐ ภาคเอกชน องค์กรปกครองส่วนท้องถิ่น และอาสาสมัครต่างๆ มีส่วนร่วมในการรณรงค์ในเรื่องความปลอดภัยอย่างต่อเนื่อง

3.4 การหลีกเลี่ยงความเสี่ยง (Risk Avoidance) เช่น

3.4.1 ย้ายที่ตั้งชุมชน หมู่บ้านและอาคารสถานที่ ออกนอกพื้นที่เสี่ยงต่อการเกิดสาธารณภัย หรือการออกแบบโครงสร้างและใช้วัสดุในการก่อสร้างที่มีความคงทนและปลอดภัย

3.4.2 กำหนด/จัดทำโซนนิ่ง เพื่อวางแผนการจัดการความเสี่ยงจากสาธารณภัย

3.4.3 จัดทำผังเมือง โดยคำนึงถึงผลกระทบต่อสิ่งแวดล้อมและความเสี่ยงจากสาธารณภัย และมีการบังคับใช้อย่างเคร่งครัด พร้อมทั้งจัดทำภาวะเปราะบางมาตรฐานด้านความปลอดภัยในชุมชนที่อยู่อาศัย

บทที่ 4

การเตรียมความพร้อม

จังหวัดตากได้เตรียมความพร้อมเป็นการดำเนินการเพื่อให้ประชาชน ชุมชน และหน่วยงานที่เกี่ยวข้องให้มีความรู้ ความเข้าใจ ทักษะต่าง ๆ ให้มีความสามารถพร้อมที่จะรับมือกับสาธารณภัยต่าง ๆ ที่จะเกิดขึ้น โดยมีการเตรียมความพร้อม ดังนี้

4.1 ด้านทรัพยากรสาธารณสุข

4.1.1 ข้อมูลทรัพยากรของจังหวัดตาก

- จัดให้มีสิ่งของสำรองจ่ายเพื่อการช่วยเหลือผู้ประสบภัย ได้แก่ อาหาร เสื้อผ้า เครื่องนุ่งห่ม เต็นท์ ที่พักชั่วคราว ยารักษาโรค อุปกรณ์เครื่องใช้ที่จำเป็นต่อการดำรงชีวิต เครื่องจักรกลสาธารณสุข อุปกรณ์เครื่องมือพิเศษสำหรับแต่ละประเภทภัย วัสดุสิ้นเปลือง รวมทั้งสิ่งอำนวยความสะดวกต่าง ๆ

- จัดให้มีการระดมทรัพยากรอื่นๆ เช่น คน งบประมาณ ระบบเทคโนโลยี ข้อมูลสาธารณสุข รวมถึงผู้เชี่ยวชาญพิเศษ การเตรียมความพร้อมด้านทรัพยากรเพื่อเป็นการสร้างความเป็นหุ้นส่วนร่วมกันของทุกหน่วยงานทั้งภาครัฐ ภาคเอกชน ชุมชน องค์กรที่ไม่แสวงหาผลกำไร และมูลนิธิต่าง ๆ

- บูรณาการระดมทรัพยากรจากหลายหน่วยงานให้มีความพร้อมรับมือกับสาธารณภัย ได้แก่ การประเมินความต้องการในการใช้ทรัพยากรในแต่ละประเภทภัยการประมาณทรัพยากรที่จำเป็นต้องใช้ การกำหนดมาตรฐานกลางสำหรับการจัดการจัดหาทรัพยากรสำรองระบบคลังและการจัดเก็บรักษาตามมาตรฐาน ของแต่ละผลิตภัณฑ์ในคลังเก็บ (Stockpiling) การตรวจสอบสถานะความพร้อมใช้ของทรัพยากร การบำรุงรักษา การฝึกทักษะความชำนาญในการใช้งานอุปกรณ์และระบบต่างๆการจัดทำฐานข้อมูลบัญชีทรัพยากรการวางระบบ การจัดสรรทรัพยากรรวมทั้งระบบการระดมสรรพกำลังการวางแผนระบบโลจิสติกส์ และการจัดทำคู่มือปฏิบัติงาน

4.1.2 แนวทางการระดมทรัพยากรและบูรณาการทรัพยากรจากหน่วยงานต่างๆ และภาคเอกชน

จัดให้มีการระดมทรัพยากรอื่น ๆ เช่น คน งบประมาณ ระบบเทคโนโลยี ข้อมูลสาธารณสุข รวมถึงผู้เชี่ยวชาญพิเศษ การเตรียมความพร้อมด้านทรัพยากรเพื่อเป็นการสร้างความเป็นหุ้นส่วนร่วมกันของทุกหน่วยงานทั้งภาครัฐ ภาคเอกชน ชุมชน องค์กรที่ไม่แสวงหาผลกำไร และมูลนิธิต่างๆ

4.1.3 แผนการจัดหาทรัพยากรขององค์กรปกครองส่วนท้องถิ่น

จังหวัดตากได้จัดทำบัญชีรายการทรัพยากรสาธารณสุขของจังหวัดตาก เพื่อสำหรับให้บูรณาการ สั่งการ และระดมทรัพยากรเพื่อสนับสนุนการปฏิบัติงานด้านการป้องกันและบรรเทาสาธารณภัย ทั้งในระดับจังหวัด อำเภอ องค์กรปกครองส่วนท้องถิ่น และอาสาสมัคร ได้อย่างรวดเร็ว เป็นระบบ ปรากฏดัง ภาคผนวก ข.

4.2 ด้านบุคลากร

4.2.1 การเตรียมความพร้อมด้านบุคลากรในการป้องกันและบรรเทาสาธารณภัย

1. จัดให้มีเจ้าหน้าที่ปฏิบัติงานนอกเวลาราชการ เพื่อเฝ้าระวังและเผชิญเหตุ สายด่วน 1784 เพื่อรับแจ้งเหตุ รายงาน และติดตามสถานการณ์ตลอด 24 ชั่วโมง ซึ่งปฏิบัติหน้าที่ ดังนี้

- ติดตามสถานการณ์สาธารณภัยโดยใกล้ชิด โดยรับฟังข่าวสารทางวิทยุ โทรทัศน์ และการสื่อสารอื่น ๆ ทุกระบบที่มีอยู่

- ติดตามข้อมูลสภาพอากาศจากกรมอุตุนิยมวิทยา และข้อมูลภัยพิบัติต่าง ๆ ทั้งทางเอกสาร และเว็บไซต์

- เฝ้าระวังและติดตามข้อมูลสถานการณ์แจ้งเตือนภัยจากกรมอุตุนิยมวิทยา ศูนย์เตือนภัยพิบัติแห่งชาติ สถาบันสารสนเทศทรัพยากรน้ำ และหน่วยงานที่เกี่ยวข้องทางเอกสารและเว็บไซต์ รวมทั้งแจ้งเตือนภัยให้ประชาชนและหน่วยงานที่เกี่ยวข้องทราบทุกช่องทาง

- ติดตามการแจ้งเหตุผ่าน Line Official Account ปภ. รับแจ้งเหตุ 1784 และ Application “Traffy Fondue”

- เป็นผู้ประสานงานหน่วยราชการและประชาชนที่ติดต่อสื่อสารสำนักงานป้องกันและบรรเทาสาธารณภัยจังหวัดตาก ทั้งทางวิทยุสื่อสาร โทรศัพท์ โทรสาร และสายด่วน 1784

- เมื่อมีสถานการณ์สาธารณภัยเกิดขึ้น ให้รายงานแก่ผู้บังคับบัญชาตามลำดับทราบทันที ดังนี้
1. หัวหน้าสำนักงานป้องกันและบรรเทาสาธารณภัยจังหวัดตาก 2. ผู้ช่วยหัวหน้าสำนักงานป้องกันและบรรเทาสาธารณภัยจังหวัดตาก 3. หัวหน้าฝ่ายส่งเคราะห์ผู้ประสบภัย 4. หัวหน้าฝ่ายป้องกันและปฏิบัติการ 5. หัวหน้าฝ่ายยุทธศาสตร์และการจัดการ

- ให้เจ้าหน้าที่สำนักงานป้องกันและบรรเทาสาธารณภัยจังหวัดตาก ที่ไม่ได้อยู่ในช่วงปฏิบัติงานชุดเฝ้าระวังฯ เปิดเครื่องมือสื่อสารหรือโทรศัพท์ตลอด 24 ชั่วโมง เพื่อให้ผู้ที่ปฏิบัติงานชุดเฝ้าระวังสามารถติดต่อขอกำลังเพื่อร่วมปฏิบัติงานช่วยเหลือประชาชนได้

- ให้ข้าราชการ ลูกจ้างประจำ พนักงานราชการ และพนักงานราชการเฉพาะกิจที่ได้รับมอบหมาย ถือปฏิบัติโดยเคร่งครัด ผู้ฝ่าฝืนไม่ปฏิบัติตามคำสั่ง สำนักงานป้องกันและบรรเทาสาธารณภัยจังหวัดตาก พิจารณาลงโทษตามควรแก่กรณีต่อไป

2. จัดให้มีเจ้าหน้าที่ปฏิบัติงานเฝ้าระวังเกี่ยวกับสาธารณภัยและชุดเผชิญเหตุ ณ สำนักงานป้องกันและบรรเทาสาธารณภัยจังหวัดตาก โดยมีชุดเฝ้าระวัง ชุดเผชิญเหตุ และชุดสนับสนุนเมื่อเกิดเหตุสาธารณภัย ซึ่งปฏิบัติหน้าที่ ดังนี้

- มีภารกิจด้านการป้องกันและบรรเทาสาธารณภัย ทั้งก่อนเกิดเหตุ ขณะเกิดเหตุ และหลังเกิดเหตุ ตลอด 24 ชั่วโมง เพื่อให้ประชาชนได้รับความปลอดภัยในชีวิตและทรัพย์สินจากสาธารณภัย ภัยพิบัติต่าง ๆ ที่เกิดขึ้นในพื้นที่

- เฝ้าระวังและติดตามสถานการณ์สาธารณภัยในพื้นที่จังหวัดตาก และเฝ้าระวังความปลอดภัยในสถานที่ทำงาน โดยเคร่งครัด หากมีเหตุการณ์ไม่ปกติให้รายงานให้ชุดเผชิญเหตุและผู้บังคับบัญชาทราบโดยเร็ว พร้อมประสานงานกับหน่วยงานที่เกี่ยวข้อง เพื่อช่วยเหลือผู้ประสบภัยอย่างทันท่วงที

4.2.2 แผนการเพิ่มและพัฒนาบุคลากรในจังหวัด

1. การทบทวน ERT, CBDRM เพื่อเพิ่มและพัฒนาทักษะ บุคลากรอบรมประมาณ ฝึกอบรมประมาณละ 2 คน

2. การอบรม โครงการฝึกอบรมอาสาสมัครป้องกันภัยฝ่ายพลเรือน (อปพร.) เพิ่มเติมของเทศบาลตำบลหนองบัวใต้ ประจำปีงบประมาณ พ.ศ. 2565 วันที่ 16 – 22 กรกฎาคม 2565

3. การอบรม โครงการฝึกอบรมอาสาสมัครป้องกันภัยฝ่ายพลเรือน (อปพร.) หลักสูตรจัดตั้งของศูนย์อาสาสมัครป้องกันภัยฝ่ายพลเรือนจังหวัดตาก รุ่นที่ 1 ณ อุทยานแห่งชาติลานสาง วันที่ 22 - 26 สิงหาคม 2565

4.2.3 แผนการจัดอบรมสร้างความรู้ในการจัดการความเสี่ยงจากสาธารณภัยให้แก่ภาคีเครือข่ายองค์กรปกครองส่วนท้องถิ่น อปพร. CBDRM ประชาชน ฯลฯ

จังหวัดตาก กำหนดให้มีการสร้างความรู้ความเข้าใจ และจัดกิจกรรม เรื่องการลดความเสี่ยงจากสาธารณภัยเพื่อนำไปสู่การปฏิบัติให้กับหน่วยงานภาครัฐ ภาคีเครือข่าย ประชาชน เช่น การอบรม CBDRM การอบรม อปพร. มีการจัดกิจกรรมด้านการป้องกันและบรรเทาสาธารณภัยให้แก่เด็กและเยาวชน มีการชี้แจงข้อราชการเกี่ยวกับการป้องกันและบรรเทาสาธารณภัยในการประชุมประจำเดือนของกำนันผู้ใหญ่บ้าน

4.3 การเตรียมการอพยพ

กำหนดให้กองอำนวยการป้องกันและบรรเทาสาธารณภัยแต่ละระดับ จัดทำแผนอพยพ ส่วนราชการ หรือวางมาตรการการอพยพ ซึ่งอย่างน้อยมีสาระสำคัญประกอบด้วย บัญชีจำนวน ผู้อพยพบัญชีส่วนราชการ สิ่งอำนวยความสะดวกในการอพยพ การกำหนดเขตพื้นที่รองรับ การอพยพให้อยู่ในพื้นที่ที่เหมาะสม การกำหนดเจ้าหน้าที่หรือผู้รับผิดชอบการอพยพไว้ให้ชัดเจน การกำหนดเส้นทางอพยพหลัก และเส้นทางอพยพสำรองสำหรับแต่ละประเภทภัย รวมทั้งการสำรวจและการจัดเตรียมพาหนะ น้ำมันเชื้อเพลิง แหล่งพลังงาน และระบบสื่อสารสำหรับการอพยพ

เพื่อเป็นการรักษาความปลอดภัยในชีวิต และทรัพย์สินของประชาชนและส่วนราชการ และสามารถดำเนินการอพยพเคลื่อนย้ายเป็นไปอย่างมีระบบสามารถระงับการแตกตื่นเสียชีวิตของประชาชนไปสู่สถานที่ปลอดภัยได้อย่างมีประสิทธิภาพ

การเตรียมการอพยพ ให้ดำเนินการดังนี้

- 1) จัดทำแผนอพยพในพื้นที่เสี่ยงจากสาธารณภัยและแผนอพยพส่วนราชการ
- 2) จัดหาสถานที่ปลอดภัยสำหรับการอพยพประชาชน
- 3) จัดเตรียมเส้นทางอพยพหลักและเส้นทางสำรองสำหรับแต่ละประเภทภัย
- 4) จัดทำป้ายแสดงสัญญาณเตือนภัยบอกเส้นทางอพยพไปสู่สถานที่ปลอดภัย
- 5) จัดเตรียมสรรพกำลังหน่วยปฏิบัติการฉุกเฉิน หรือหน่วยอพยพ
- 6) จัดเตรียมยานพาหนะ เครื่องมือ อุปกรณ์ เช่น รถยนต์ขับเคลื่อน 4 ล้อ ไฟฉาย พลุส่องสว่าง นกหวีด เสื้อชูชีพ ฯลฯ
- 7) จัดประชุมหรืออบรมให้ความรู้ในการช่วยเหลือตัวเองเมื่ออยู่ในภาวะฉุกเฉิน
- 8) จัดให้มีการฝึกซ้อมแผนอพยพจากสาธารณภัย
- 9) จัดทำคู่มือการอพยพจากสาธารณภัย ให้ประชาชนศึกษา

ทั้งนี้ ในการจัดทำแผนอพยพ การอพยพส่วนราชการ ได้กำหนดรายละเอียดและจัดทำบัญชีจำนวนผู้อพยพไว้ล่วงหน้า โดยแยกประเภทตามลำดับความเร่งด่วน การกำหนดเขตพื้นที่ รวมพลและพื้นที่รองรับการอพยพ การกำหนดเจ้าหน้าที่ดำเนินการอพยพไว้ล่วงหน้า โดยระบุหน้าที่ความรับผิดชอบไว้ให้ชัดเจน การสำรวจยานพาหนะ น้ำมันเชื้อเพลิงตลอดจนระบบการสื่อสารสำหรับการอพยพ การกำหนดเส้นทางอพยพหลัก และเส้นทางรองที่ชัดเจน การกำหนดสถานที่ปลอดภัยเป็นพื้นที่รองรับการอพยพ การกำหนดระเบียบปฏิบัติในการรักษาความปลอดภัยและความสงบเรียบร้อยในการอพยพการอยู่อาศัยในพื้นที่รองรับการอพยพตลอดจนการอพยพกลับ การให้ความช่วยเหลือ และบริการในการดำรงชีพ และระบบสุขลักษณะตามสมควรจัดให้มีสิ่งสาธารณูปโภค และสิ่งอำนวยความสะดวกเพิ่มเติมตลอดจนร่างระเบียบในการควบคุมการใช้สิ่งเหล่านี้

นอกจากนี้ ให้แบ่งการปกครองในพื้นที่อพยพออกเป็นกลุ่ม และจัดทำทะเบียนและจัดระเบียบการปกครอง โดยการจัดแบ่งประเภทของบุคคลตามลำดับเร่งด่วน เช่น ผู้ป่วยทุพพลภาพ คนพิการ คนชรา เด็ก และสตรีตามลำดับ และจัดเตรียมพื้นที่รองรับการอพยพไว้ล่วงหน้าให้เป็นตามลักษณะความจำเป็น เช่น ต้องห่างจากพื้นที่อันตราย ไม่กีดขวางหรือเหนี่ยวรั้งการปฏิบัติการ เป็นพื้นที่ที่สามารถจัดการด้านสุขลักษณะได้ มีความสะดวกในเส้นทางคมนาคม และมีสิ่งอำนวยความสะดวกและระบบสาธารณูปโภคตามสมควร

4.4 การแจ้งเตือนภัย

การแจ้งเตือนภัย (Warning) เป็นการดำเนินการแจ้งเตือนภัยเพื่อให้บรรลุวัตถุประสงค์ในการลดความเสี่ยงจากสาธารณภัยที่จะเกิดขึ้น เพื่อเตรียมความพร้อม การป้องกัน และการลดผลกระทบ โดยการให้ข้อมูลข่าวสารเกี่ยวกับสาธารณภัยและการแจ้งเตือนภัยที่รวดเร็วไปยังพื้นที่และกลุ่มเป้าหมาย เพื่อให้หน่วยงานและประชาชนเตรียมความพร้อมรับมือกับสาธารณภัยที่จะเกิดขึ้นได้อย่างทันท่วงที ทั้งนี้ การแจ้งเตือนภัยจะหมายถึงการแจ้งเตือนภัยล่วงหน้า (Early Warning) ตั้งแต่การให้ข้อมูลข่าวสารที่เป็นประโยชน์ และทันเหตุการณ์ผ่านช่องทางต่าง ๆ ไปยังหน่วยงาน/องค์กร และประชาชน เพื่อให้หน่วยงานและ/หรือบุคคลที่กำลังเผชิญความเสี่ยงต่อการเกิดสาธารณภัยสามารถระงับการกระทำอย่างใดอย่างหนึ่ง (ติดตาม วิเคราะห์ และประเมินสถานการณ์) โดยระบบเตือนภัยแบบครบวงจร (End-to-End Warning System) จะมุ่งเน้นกระบวนการดำเนินการตั้งแต่ต้นทางในการวิเคราะห์ ประเมินความเสี่ยง เพื่อแจ้งเตือนไปยังหน่วยงานและประชาชนให้มีความพร้อมในการรับมือกับสาธารณภัยและสามารถอพยพไปยังพื้นที่ปลอดภัยได้อย่างมีประสิทธิภาพ ผ่านช่องทางสื่อสารต่าง ๆ ที่ได้จัดเตรียมไว้

ลำดับที่	อำเภอ ตำบล หมู่บ้าน	เครื่องรับสัญญาณเตือนภัย (TAR 900)	
		ผลการตรวจสอบ	
		ปกติ (จุด)	ชำรุด (จุด)
1	อำเภอบ้านตาก อบต.ท้องฟ้า 4 หมู่บ้าน รวม 4 จุด	4	-
2	อำเภอพบพระ อบต.วาเลย์ 4 หมู่บ้าน รวม 4 จุด	4	-
3	อำเภอแม่สอด อบต.แม่กุ 4 หมู่บ้าน รวม 4 จุด	4	-
4	อำเภอแม่ระมาด อบต.ชะเนนจือ 4 หมู่บ้าน รวม 4 จุด	4	-
5	อำเภอสามเงา อบต.ยกระบัตร์ 5 หมู่บ้าน รวม 5 จุด	4	-
รวม		20	-

4.4.1 แนวทางปฏิบัติของระบบการเตือนภัย ดำเนินการจัดทำ ติดตั้ง และพัฒนาโครงสร้างระบบเตือนภัย ระบบสื่อสารและโครงสร้างพื้นฐานด้านการเตือนภัยในการพัฒนาการแจ้งเตือนภัย วิเคราะห์ข้อมูลสาธารณสุขและการส่งข้อมูลที่ถูกต้องรวดเร็วไปยังส่วนราชการ หน่วยงานที่เกี่ยวข้อง และประชาชน ซึ่งการพัฒนาและเชื่อมโยงระบบการแจ้งเตือนและเฝ้าระวังภัยที่มีประสิทธิภาพ ประกอบด้วย 4 องค์ประกอบหลักตามแผนภาพที่ 4-1 ได้แก่



แผนภาพที่ 4-1 องค์ประกอบสำคัญของระบบการเตือนภัย

(1) การรับรู้และเข้าใจความเสี่ยง (Risk Knowledge) โดยการเก็บรวบรวมข้อมูล วิเคราะห์ข้อมูลที่เป็นระบบ และคำนึงถึงการเปลี่ยนแปลงของภัยอันเนื่องจากปัจจัยอื่น ๆ เช่น การขยายตัวของเมือง ฯลฯ มาใช้ในการประเมินความเสี่ยงจากสาธารณสุข เพื่อนำมาสนับสนุน/ตัดสินใจในการแจ้งเตือนภัยให้ตรงกับพื้นที่ที่จะได้รับผลกระทบเมื่อสาธารณสุขเกิดขึ้นการประเมินความเสี่ยงไม่ควรดำเนินการเพียงครั้งเดียวควรมีการปรับปรุงตามระยะเวลา โดยขึ้นอยู่กับ การเปลี่ยนแปลงสภาพแวดล้อม กาลเวลา และบริบทของพื้นที่

(2) ติดตามสถานการณ์และการพยากรณ์ (Monitoring and Forecasting) เป็นขั้นตอนในการเฝ้าระวัง ติดตามสถานการณ์ และการวิเคราะห์คาดการณ์สาธารณสุขที่จะเกิดขึ้นเชิงพื้นที่ในแต่ละระดับ โดยใช้เทคโนโลยีสารสนเทศ นวัตกรรม แบบจำลองการวิเคราะห์ข้อมูลจำนวนมาก (Data Analytical BIG DATA) และปัญญาประดิษฐ์ (Artificial Intelligence: AI) เพื่อให้การคาดการณ์มีความถูกต้อง แม่นยำ ครอบคลุม และรวดเร็ว

(3) การแจ้งเตือนภัยและการสื่อสาร (Dissemination and Communication) ต้องจัดทำข้อความ หรือคำแจ้งเตือนที่ชัดเจน เข้าใจง่าย และเกิดประโยชน์ต่อชุมชน/ประชาชนมากที่สุด (เวลาที่จะเกิดสาธารณสุขภัย ระยะเวลาการเกิด พื้นที่ที่จะได้รับผลกระทบ แนวทางการปฏิบัติและการเตรียมพร้อม ฯลฯ) เพื่อให้ประชาชนไม่เกิดความสับสนและสามารถปฏิบัติตามได้อย่างถูกต้อง รวมทั้งจะต้องจัดเตรียมโครงสร้างพื้นฐานระบบสื่อสาร (Communication Infrastructure) และระบบ/อุปกรณ์เตือนภัยให้ครอบคลุมพื้นที่เสี่ยงภัย

(4) ความตระหนักรู้และการตอบสนองต่อการแจ้งเตือนภัย (Public Awareness and Response Capability) เมื่อชุมชน/ประชาชนในพื้นที่ได้รับข้อความ/สัญญาณแจ้งเตือนแล้วต้องรู้เท่าทันภัยโดยตระหนักถึงความปลอดภัย การป้องกันและเตรียมความพร้อมรับมือกับสาธารณสุขที่จะเกิดขึ้น ตั้งแต่การสร้างความเข้มแข็งในชุมชน การป้องกันและลดผลกระทบ ความสามารถจัดการในภาวะฉุกเฉิน ตลอดจนการอพยพไปยังพื้นที่ปลอดภัย

4.4.2 แนวทางปฏิบัติการแจ้งเตือนภัย เนื่องจากสาธารณสุขที่เกิดขึ้นโดยเฉพาะภัยธรรมชาติมีระยะเวลาในการเกิดที่แตกต่างกัน ดังนั้น ในการแจ้งเตือนภัยให้พิจารณาระยะเวลาของการแจ้งเตือนภัยตามแต่ละประเภทของสาธารณสุข **จังหวัดตาก กำหนดกระบวนการเตือนภัย ดังนี้**

(1) การเฝ้าระวัง ติดตามสถานการณ์

เป็นการติดตามข้อมูลความเคลื่อนไหวของเหตุการณ์ที่อาจส่งผลให้เกิดสาธารณสุข รวมทั้งทำหน้าที่เฝ้าระวัง ให้ข้อมูลและข่าวสารแก่ประชาชน โดยมีส่วนราชการและหน่วยงานเกี่ยวข้องที่มีความรู้และเครื่องมือทางเทคนิค เช่น สำนักงานอุตุนิยมวิทยาจังหวัดตาก โครงการชลประทานจังหวัดตาก สำนักงานประชาสัมพันธ์จังหวัดตาก ที่ทำการปกครองจังหวัดตาก สำนักงานส่งเสริมการปกครองท้องถิ่นจังหวัดตาก สำนักงานป้องกันและบรรเทาสาธารณภัยจังหวัดตาก ฯลฯ มีหน้าที่เฝ้าระวัง และติดตามสถานการณ์ปฏิบัติงานตลอด 24 ชั่วโมง โดยให้ทุกภาคส่วนที่เกี่ยวข้องจัดเตรียม จัดหาอุปกรณ์ และเครื่องมือสื่อสารสำหรับเชื่อมกับระบบสื่อสารให้เพียงพอและใช้งานได้ตลอดเวลา โดยให้กองอำนวยการป้องกันและบรรเทาสาธารณภัยจังหวัด แลกเปลี่ยนข้อมูลข่าวสาร วิเคราะห์ และประเมินสถานการณ์เพื่อตัดสินใจในการเตรียมรับมือกับสาธารณสุข

(2) การแจ้งเตือนล่วงหน้า

เป็นการแจ้งข้อมูลข่าวสารที่บ่งชี้ว่า มีแนวโน้มที่จะเกิดสาธารณสุขขึ้นในพื้นที่ที่มีความเสี่ยงภัยไปยังส่วนราชการ หน่วยงาน และกองอำนวยการป้องกันและบรรเทาสาธารณภัยแต่ละระดับ และประชาชน เพื่อให้ติดตามข้อมูลข่าวสารและความเคลื่อนไหวอย่างต่อเนื่อง ทั้งนี้ ระยะเวลาสำหรับการแจ้งเตือนล่วงหน้าขึ้นอยู่กับสาธารณสุขแต่ละประเภท โดยให้สำนักงานป้องกันและบรรเทาสาธารณภัยจังหวัดตาก สถานีอุตุนิยมวิทยาจังหวัดตาก โครงการชลประทานจังหวัดตาก เป็นหน่วยประสานงานร่วมกับ สำนักงานประชาสัมพันธ์จังหวัดตาก ในการจัดวางแนวทาง มาตรการ และขั้นตอนการปฏิบัติร่วมกับหน่วยงานที่มีหน้าที่ในการเฝ้าระวัง ติดตามสถานการณ์ เผยแพร่ประชาสัมพันธ์ และแจกจ่ายข้อมูลข่าวสาร เพื่อให้การแจ้งเตือนล่วงหน้าที่มีมาตรฐานเป็นรูปแบบเดียวกันซึ่งสะดวกต่อการรับทราบและทำความเข้าใจ กับข้อมูลที่ได้รับ

(3) การแจ้งเตือนภัย

หากประเมินสถานการณ์แล้วคาดว่ามีโอกาสเกิดสาธารณภัยมากกว่าร้อยละ 60 ให้มีการแจ้งเตือนภัยทันทีกับกองอำนาจการป้องกันและบรรเทาสาธารณภัยแต่ละระดับและประชาชนในพื้นที่ เสี่ยงภัยในการเตรียมความพร้อมรับมือกับสาธารณภัยที่จะเกิดขึ้น โดยมีข้อมูลการแจ้งเตือนภัย ดังนี้

- คาดการณ์ระยะเวลา และบริเวณพื้นที่ที่จะเกิดสาธารณภัย
- ผลกระทบที่อาจเกิดขึ้นและความยาวนานของภัย (ระยะเวลา)
- แนวทางการปฏิบัติตนของส่วนราชการ หน่วยงาน และประชาชน
- การเตรียมความพร้อมรับมือ เช่น อาหาร น้ำดื่ม ยารักษาโรค เป็นต้น

(4) รับมือและอพยพ

หากคาดว่าสาธารณภัยที่เกิดขึ้นจะส่งผลกระทบต่อชีวิตและทรัพย์สินของประชาชนในพื้นที่ ให้ดำเนินการแจ้งผู้อำนวยการจังหวัดสั่งการให้อพยพไปยังพื้นที่ปลอดภัย หรือพื้นที่ที่หน่วยงานราชการ มูลนิธิ องค์กร หรือเอกชนได้จัดเตรียมไว้ โดยกำหนดแนวทางและขั้นตอนการปฏิบัติ รวมทั้งแผนเผชิญเหตุสำหรับส่วนราชการ หน่วยงาน และองค์กรเอกชน ในการรับมือกับสาธารณภัยที่เกิดขึ้น โดยจะประสานหน่วยงานที่เกี่ยวข้องในพื้นที่ ศูนย์ป้องกันและบรรเทาสาธารณภัยเขต กองกำลังทหารเป็นหน่วยงานสนับสนุนทรัพยากร ยานพาหนะ เครื่องมือพิเศษ ทั้งนี้ หากเกินศักยภาพที่จะรับมือกับสถานการณ์ได้ ให้รายงานกองอำนาจการป้องกันและบรรเทาสาธารณภัยกลางทราบทันที

ทั้งนี้ ระยะเวลาในการแจ้งเตือนล่วงหน้าขึ้นอยู่กับสถานการณ์และประเภทของสาธารณภัย เช่น ดินโคลนถล่ม/น้ำป่าไหลหลากอาจมีระยะเวลาในการแจ้งเตือน 1 - 2 วัน ในขณะที่ธรณีพิบัติภัยสึนามิจะมีระยะเวลา 1-2 ชั่วโมงในการแจ้งให้อพยพ โดยจังหวัดตาก กำหนดวิธีการแจ้งเตือนภัย ดังนี้

(1) แจ้งเตือนผ่านหน่วยงาน โดยใช้กลไกระบบการบริหารราชการแจ้งเตือนผ่านองค์กรปกครองส่วนท้องถิ่น ได้แก่ เทศบาล องค์กรปกครองส่วนท้องถิ่น รวมถึง การปกครองท้องที่ ได้แก่ กำนันและผู้ใหญ่บ้าน หน่วยช่วยเหลือบรรเทาสาธารณภัยผ่านหน่วยงานระดับต่างๆ ไปสู่ระดับพื้นที่ ให้กับกลุ่มผู้ได้รับผลกระทบและประชาชนทั่วไป

(2) แจ้งเตือนประชาชนโดยตรง โดยผ่านทางสถานีโทรทัศน์ วิทยุชุมชน วิทยุสมัครเล่น โทรสาร โทรศัพท์มือถือ หอกระจายข่าว หอเตือนภัย เสียงตามสาย ไซเรนเตือนภัยแบบมือหมุน โทรโข่ง นกหวีด หรือสัญญาณเสียงที่กำหนดใช้เป็นสัญญาณเตือนภัยประจำหมู่บ้านหรือตำบลหรือ แอปพลิเคชันไลน์ (Line)

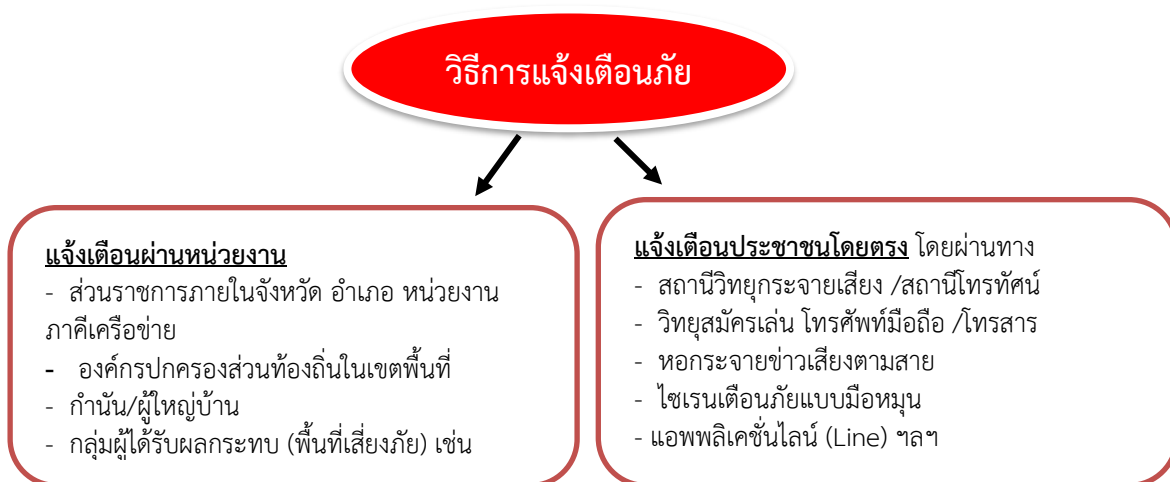

4.4.3 แนวทางปฏิบัติพัฒนาและเชื่อมโยงระบบการแจ้งเตือนของคนและชุมชนในพื้นที่เสี่ยงภัย เพื่อให้การเตือนภัยมีความแม่นยำ น่าเชื่อถือและมีประสิทธิภาพมากยิ่งขึ้น โดยมีแนวทาง ดังนี้

(1) นำเทคโนโลยี นวัตกรรม มาใช้ในการพยากรณ์ คาดการณ์ ติดตามสถานการณ์ การเกิดสาธารณภัย

(2) จัดทำระเบียบปฏิบัติประจำ (Standard Operating Procedure : SOP) และเสริมสร้างขีดความสามารถของเจ้าหน้าที่ผู้ปฏิบัติงาน

(3) จัดวางระบบสื่อสารหลัก อย่างน้อย 2 ระบบ และระบบสื่อสารสำรอง

◆ ระบบสื่อสารหลักที่กำหนดไว้ คือ โทรศัพท์ ระบบรับแจ้งเหตุสายด่วน กรม ปก. หมายเลข 1784, โทรศัพท์/โทรสาร กองอำนวยการป้องกันและบรรเทาสาธารณภัยจังหวัด (สำนักงานป้องกันและบรรเทาสาธารณภัยจังหวัดตาก 055 - 515975 โทรสาร 055 - 515975, โทรศัพท์สายด่วนกู้ชีพ 1669 และกู้ภัยดับเพลิง 199

◆ ระบบสื่อสารสำรองที่กำหนดไว้ คือ

โทรศัพท์เคลื่อนที่แจ้งเหตุ

- หัวหน้าสำนักงานป้องกันและบรรเทาสาธารณภัยจังหวัดตาก โทรศัพท์ 08-9969-6732

- ป้องกันจังหวัดตาก โทรศัพท์ 0-5551-1002, 08-9961-8625

- ระบบ CALL CENTER แจ้งเหตุด่วน

1) แจ้งเหตุศูนย์บริการการแพทย์ฉุกเฉิน โทร. 1669

2) แจ้งเหตุไฟไหม้ โทร. 199

3) แจ้งเหตุด่วนเหตุร้าย โทร. 161

4) แจ้งเหตุสาธารณภัย โทร. 1784

5) แจ้งเหตุกระแสไฟฟ้าขัดข้อง โทรศัพท์ 0-5551-2449

6) แจ้งการประปา น้ำไม่ไหล โทรศัพท์ 0-5551-4722

7) แจ้งศูนย์คุ้มครองผู้โดยสารรถสาธารณะ โทรศัพท์ 1584

- สถานีวิทยุกระจายเสียงแห่งประเทศไทย จังหวัดตาก คลื่น (F.M) 102 MHZ โทรศัพท์ 0-5589-0627-8

- สถานีวิทยุกระจายเสียง อสมท. จังหวัดตาก คลื่น (FM) 97.25 MHZ โทรศัพท์ 0-5551-3888

(4) เตรียมความพร้อมและสร้างความตระหนัก รวมถึง ให้ประชาชนมีการรับรู้และเข้าใจความเสี่ยงจากข้อมูลที่ได้รับ โดยจัดให้มีการฝึกอบรม เช่น อาสาสมัครแจ้งเตือนภัยในชุมชนเมือง ตำบลและหมู่บ้าน เพื่อเสริมสร้างความเข้าใจเกี่ยวกับระบบเตือนภัยที่มีความแตกต่างกันของภัยแต่ละประเภท เป็นต้น

(5) จัดให้มีการฝึกกระบวนการระบบเตือนภัยเพื่อเป็นการทดสอบแผนปฏิบัติการแผนเผชิญเหตุ ขั้นตอน เครื่องมือ อุปกรณ์ และความพร้อมของประชาชนทั้งในระดับจังหวัด อำเภอ ตำบล หมู่บ้าน อย่างน้อยปีละ 1 ครั้ง

4.4.4 แนวทางปฏิบัติเผยแพร่ข้อมูลข่าวสาร ให้นำเทคโนโลยีมาสนับสนุนในรูปแบบต่างๆ เช่น แผนกที่เสี่ยงภัย แอปพลิเคชัน จัดทำ Web Service ในการนำเสนอข้อมูลและ Mobile Application เพื่อเป็นช่องทางในการให้บริการข้อมูล และแจ้งเตือนภัยให้แก่ประชาชน และกลุ่มเปราะบางผ่านสมาร์ตโฟน (Smart Phone) หรือแท็บเล็ต (Tablet) หรือระบบอื่นที่สามารถเข้าถึงได้โดยง่าย

4.5 การเตรียมการจัดตั้งศูนย์พักพิงชั่วคราว

ศูนย์พักพิงชั่วคราวเป็นสถานที่ซึ่งได้จัดเตรียมไว้สำหรับผู้ประสบภัยที่จำเป็นต้องย้ายออกจากที่อยู่อาศัยเดิมเนื่องจากได้รับผลกระทบจากสาธารณภัยจนไม่สามารถอาศัยอยู่ได้ ผู้บัญชาการเหตุการณ์จะสั่งการให้ดำเนินการเปิดศูนย์พักพิงขึ้น โดยผู้ประสบภัยจะอาศัยอยู่ชั่วคราวจนกว่าสถานการณ์ภัยจะยุติหรือที่อยู่อาศัยเดิมจะได้รับการฟื้นฟู/มีการซ่อมสร้างให้สามารถอพยพกลับไปอาศัยได้

ทั้งนี้ การบริหารจัดการศูนย์พักพิงชั่วคราวให้เป็นไปตามมาตรฐานของแผนการบริหารจัดการศูนย์พักพิง โดยจะต้องสามารถตอบสนองความต้องการพื้นฐานให้แก่ผู้ประสบภัยได้อย่างพอเพียง ทั้งการบริการด้านโภชนาการอาหาร และน้ำดื่ม ความปลอดภัย คุณภาพชีวิต สาธารณูปโภค รวมถึงสุขาภิบาล และสุขอนามัย โดยจะต้องดำเนินการ ดังนี้

สถานที่จัดตั้งศูนย์พักพิงชั่วคราว ในอำเภอเมืองตาก

- มหาวิทยาลัยเทคโนโลยีราชมงคลล้านนาตาก ตำบลไม้งาม อำเภอเมืองตาก จังหวัดตาก
- วิทยาลัยเทคนิคตาก ตำบลป่ามะม่วง อำเภอเมืองตาก จังหวัดตาก
- วิทยาลัยชุมชนตาก ตำบลหนองบัวใต้ อำเภอเมืองตาก จังหวัดตาก
- ค่ายวชิรปราการ จังหวัดตาก

การเตรียมการจัดตั้งศูนย์พักพิงชั่วคราว

ศูนย์พักพิงชั่วคราวเป็นการแก้ปัญหาที่อยู่อาศัยชั่วคราวในสถานการณ์ที่เกิดสาธารณภัยขึ้น ซึ่งรัฐต้องมีการเตรียมแผนรับมือต่อการอพยพในภาวะฉุกเฉิน โดยกำหนดอาคารที่จะใช้เป็นศูนย์พักพิงชั่วคราวไว้และการบริหารจัดการในศูนย์พักพิงชั่วคราว เพราะจะมีผลโดยตรงต่อการดำรงชีวิตและศักดิ์ศรีกับผู้ประสบภัยที่เข้าพักพิง ทั้งนี้ การเตรียมการจัดตั้งศูนย์พักพิงชั่วคราวที่เหมาะสมและมีประสิทธิภาพควรประกอบด้วยอย่างน้อย ดังนี้

1. จัดหาสถานที่ตั้งศูนย์พักพิงชั่วคราว โดยกองอำนาจการป้องกันและบรรเทาสาธารณภัยอำเภอดำเนินการคัดเลือกสถานที่ตั้งจากการมีส่วนร่วมจากทุกภาคส่วน โดยเฉพาะกลุ่มเปราะบาง โดยคำนึงถึงความปลอดภัย ไม่เสี่ยงต่อการเกิดซ้ำ มีการคมนาคมที่สะดวก มีความพร้อมของสาธารณูปโภค เช่น ประปา ไฟฟ้า รวมทั้งต้องกำหนดนโยบายในการเปิดและปิดศูนย์พักพิงชั่วคราวให้ชัดเจน

2. กำหนดปัจจัยความจำเป็นขั้นต่ำของศูนย์พักพิงชั่วคราวที่เหมาะสมตามมาตรฐานสเปียร์

3. การจัดการภายในศูนย์พักพิงชั่วคราว ให้กำหนดผู้รับผิดชอบภายในศูนย์พักพิงชั่วคราวตามโครงสร้างแผนการบริหารจัดการศูนย์พักพิงชั่วคราว เช่น ผู้จัดการศูนย์พักพิงชั่วคราว ซึ่งอาจเป็นได้ทั้งหน่วยงานของรัฐ องค์กรปกครองส่วนท้องถิ่น ผู้นำชุมชน หรือผู้อำนวยการโรงเรียน (กรณีโรงเรียนเป็นศูนย์ฯ) ทั้งนี้ ศูนย์พักพิงชั่วคราวอาจมีโครงสร้างภายในแบ่งเป็นฝ่ายปฏิบัติการและฝ่ายอำนาจการตามความเหมาะสม

4. ให้มีการบริหารจัดการข้อมูลผู้อพยพ โดยมีการเก็บบันทึกข้อมูลที่จำเป็น ประกอบด้วย ข้อมูลประชากร ข้อมูลส่วนบุคคล และข้อมูลด้านธุรการ โดยให้สำนักงานป้องกันและบรรเทาสาธารณภัยจังหวัดตาก เป็นหน่วยงานหลักในการจัดทำแผนบริหารจัดการศูนย์พักพิงชั่วคราว

4.6 การฝึกป้องกันและบรรเทาสาธารณภัย

การฝึกการป้องกันและบรรเทาสาธารณภัย เป็นเครื่องมือและกิจกรรมในการสร้างความพร้อมและเพิ่มศักยภาพของหน่วยงานและบุคลากรรวมทั้งเป็นการทดสอบการประสานงานและการบูรณาการความร่วมมือทำให้ทราบจุดบกพร่องและช่องว่างในการปฏิบัติงานในภาวะฉุกเฉิน เพื่อนำไปสู่การปรับปรุงแผนการป้องกันและบรรเทาสาธารณภัยแต่ละระดับ แผนปฏิบัติการ และแผนเผชิญเหตุให้มีความสมบูรณ์มากยิ่งขึ้น

สำนักงานป้องกันและบรรเทาสาธารณภัยจังหวัดตาก กำหนดให้มีการฝึกการป้องกันและบรรเทาสาธารณภัยเพื่อเป็นการบูรณาการหน่วยงานที่รับผิดชอบให้พร้อมรับสถานการณ์ภัยพิบัติที่อาจเกิดขึ้น โดยกำหนดให้มีการฝึกฯ ทั้งระดับอำเภอ และท้องถิ่น ระดับละอย่างน้อย 1 ประเภทภัย โดยพิจารณาประเภทของภัยที่เป็นนโยบายเน้นหนักของรัฐบาล หรือภัยที่มีความเสี่ยงสูง ตามความจำเป็นของสภาพพื้นที่

- โครงการฝึกอบรมจิตอาสาภัยพิบัติให้แก่องค์กรบริหารส่วนตำบลนาโบสถ์ อำเภอวังเจ้า จังหวัดตาก ระหว่างวันที่ 18 – 22 สิงหาคม 2565 สำนักงานป้องกันและบรรเทาสาธารณภัยจังหวัดตาก สนับสนุนวิทยากร/ครูฝึก บรรยายให้ความรู้พร้อมฝึกปฏิบัติ

- โครงการสถานศึกษาปลอดภัย อบรมดับเพลิงขั้นต้นและซ้อมอพยพหนีไฟ ประจำปี 2565 สำนักงานป้องกันและบรรเทาสาธารณภัย สาขาแม่สอด สนับสนุนวิทยากรให้ความรู้ให้แก่คณะครูนักเรียนโรงเรียนด่านแม่ละเมา อ.แม่สอด วันที่ 10 สิงหาคม 2565

4.7 โครงสร้างองค์กร

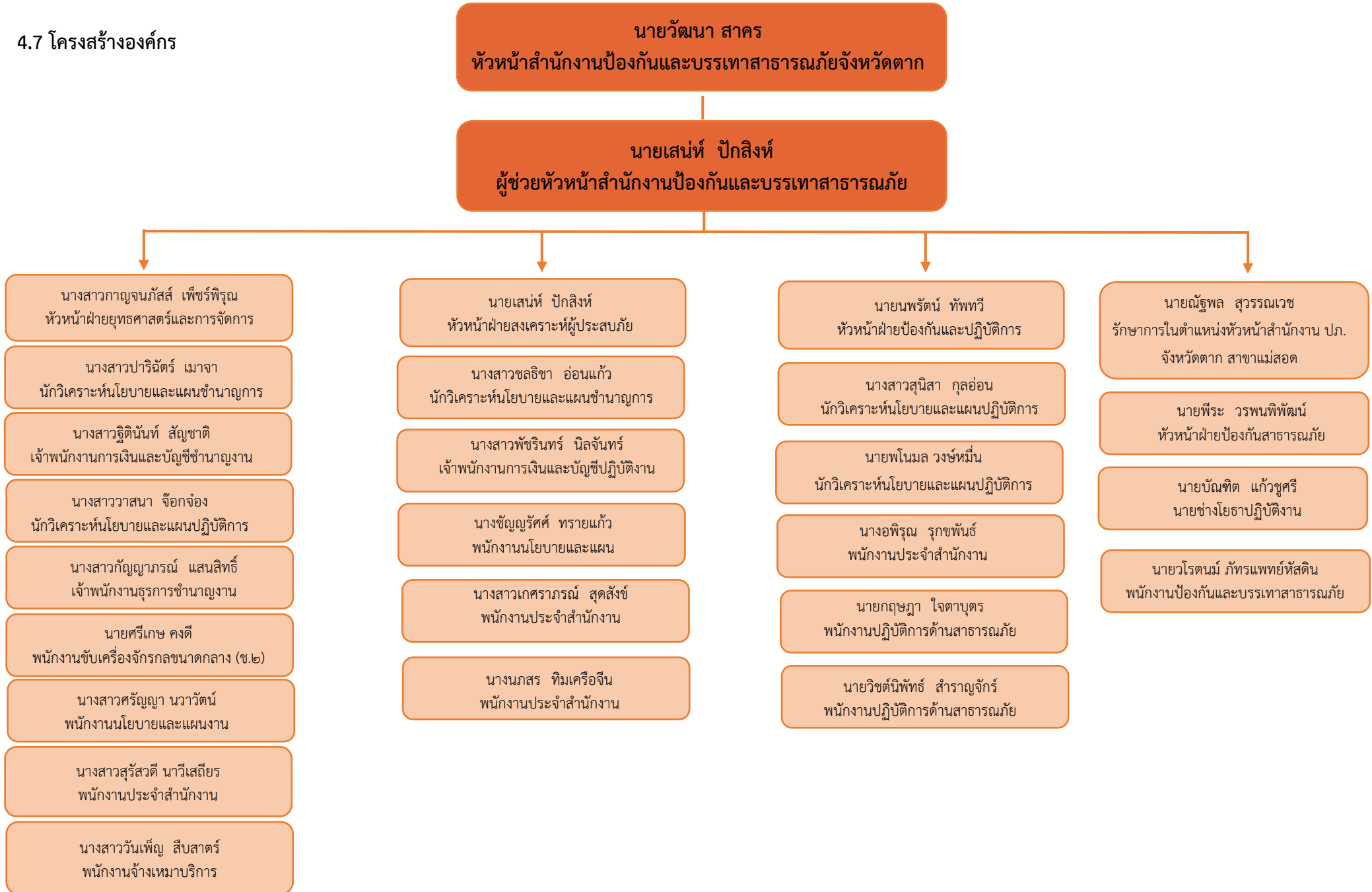

โครงสร้างศูนย์บัญชาการเหตุการณ์

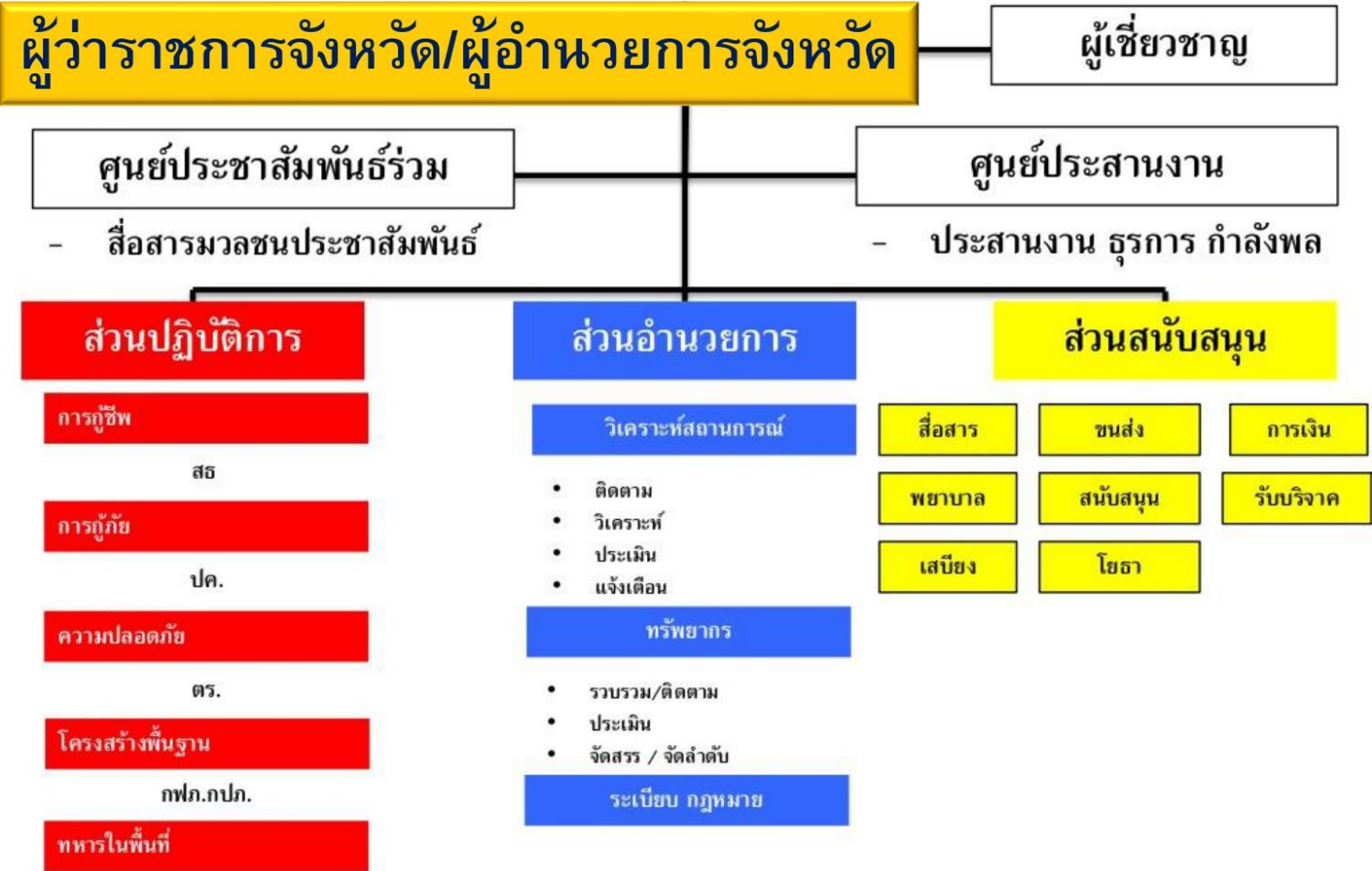

4.8 การประสานองค์การสาธารณสุข

แนวทางการปฏิบัติร่วมกับภาคประชาสังคม เช่น จิตอาสา อาสาสมัคร องค์การสาธารณสุข องค์การไม่แสวงหาผลกำไร ภาคเอกชน เป็นต้น

(1) ให้อำเภอ องค์การบริหารส่วนตำบล สำนักงานสาธารณสุขอำเภอ โรงพยาบาลประจำอำเภอ ร่วมกับองค์การสาธารณสุขจัดทำแนวทางปฏิบัติ ในการสนับสนุนกำลังทรัพยากร เจ้าหน้าที่ อุปกรณ์ และเครื่องมือ เพื่อการปฏิบัติงานขององค์การปฏิบัติในการจัดการสาธารณสุขในพื้นที่อำเภอ

(2) ให้หน่วยงานทุกหน่วยจัดเจ้าหน้าที่ ประสานงานกับองค์การปฏิบัติในการจัดการภาวะฉุกเฉินแต่ละระดับ (กรณีเกิดสาธารณสุข) เพื่อร่วมปฏิบัติการป้องกันและบรรเทาสาธารณสุข และการช่วยเหลือสงเคราะห์ผู้ประสบภัยให้เป็นไปอย่างมีเอกภาพ โดยให้จัดทำแนวทางการประสานงานและการปฏิบัติงานร่วมกันโดยกำหนดผู้ประสานงานหลัก (Focal Point) เพื่อปฏิบัติงานภายใต้ศูนย์บัญชาการเหตุการณ์อำเภอตลอด ๒๔ ชั่วโมง

(3) กรณีที่ได้รับการประสานจากหน่วยงานที่รับผิดชอบ เช่น สำนักงานป้องกันและบรรเทาสาธารณสุขจังหวัด ตำรวจ เทศบาล องค์การบริหารส่วนตำบล ให้องค์การสาธารณสุขจัดชุดเคลื่อนที่เร็วออกไปยังที่เกิดเหตุ และให้รายงานตัวกับผู้บัญชาการเหตุการณ์อำเภอเพื่อรับมอบภารกิจในการปฏิบัติการ

(4) เมื่อเกิดสาธารณสุขถ้าเจ้าหน้าที่ขององค์การสาธารณสุขไปถึงพื้นที่ประสบภัยก่อนให้กันเขตพื้นที่อันตรายและกันไม่ให้ผู้ที่ไม่เกี่ยวข้องเข้าไปยังพื้นที่อันตราย พร้อมทั้งแจ้งหน่วยงานหรือเจ้าหน้าที่ที่รับผิดชอบโดยทันที เพื่อดำเนินการควบคุมสถานการณ์ ทั้งนี้ ให้รายงานสถานการณ์สาธารณสุขไปยังศูนย์บัญชาการเหตุการณ์อำเภอ และแจ้งให้หน่วยงานที่เกี่ยวข้องสนับสนุนการจัดการสาธารณสุข และประชาสัมพันธ์ข่าวสถานการณ์ให้ประชาชนได้รับทราบ

(5) กรณีภายหลังเกิดสาธารณสุข ให้องค์การสาธารณสุข องค์การเอกชน ช่วยเหลือเจ้าหน้าที่หรือหน่วยงานที่เกี่ยวข้องในการรักษาความปลอดภัยในสถานที่เกิดเหตุ และพื้นที่รองรับการอพยพ ประสานหน่วยแพทย์และพยาบาล อีกทั้งให้การรักษาพยาบาลเบื้องต้นแก่ผู้ประสบสาธารณสุข พร้อมทั้งลำเลียงผู้ที่ได้รับบาดเจ็บส่งโรงพยาบาล รวมทั้งอพยพช่วยเหลือผู้ประสบสาธารณสุขไปยังที่ปลอดภัยหรือพื้นที่รองรับการอพยพ

(6) รายงานผลการปฏิบัติงานให้ศูนย์บัญชาการเหตุการณ์อำเภอทราบเป็นระยะๆ ทุกครั้ง เมื่อองค์การสาธารณสุข องค์การเอกชน ได้รับมอบภารกิจให้ปฏิบัติงานในพื้นที่

ทั้งนี้ การปฏิบัติการป้องกันและบรรเทาสาธารณสุขต้องอาศัยความร่วมมือจากทุกภาคส่วน ทั้งภาคราชการพลเรือน ทหาร ภาคเอกชน มูลนิธิ/อาสาสมัคร และองค์การ สาธารณสุข มาร่วมบูรณาการ ให้การปฏิบัติการบรรลุล่วงวัตถุประสงค์ตามที่กำหนดไว้ ซึ่งจะต้องมีการประสานการปฏิบัติอย่างเป็นระบบ และเกื้อกูลกัน เพื่อนำไปสู่การปฏิบัติอย่างเป็นรูปธรรม

4.9 การส่งเสริมให้ทุกภาคส่วนและทุกระดับเสริมสร้างความเป็นหุ้นส่วนในการลดความเสี่ยงจากสาธารณสุข

สำนักงานป้องกันและบรรเทาสาธารณสุขจังหวัดตาก ได้ให้ความสำคัญกับการมีส่วนร่วมทุกภาคส่วนและทุกระดับ เพื่อให้เกิดการบูรณาการร่วมกันในการลดความเสี่ยงจากสาธารณสุข ให้ประชาชนอยู่รอดปลอดภัย โดยดำเนินการ ดังนี้

1. ส่งเสริมบทบาทการมีส่วนร่วมของทุกภาคส่วนในฐานะหุ้นส่วนในการลดความเสี่ยงจากสาธารณสุข ได้แก่ การร่วมจัดทำแผนการป้องกันและบรรเทาสาธารณสุขอำเภอ และแผนปฏิบัติการใน

การป้องกันและบรรเทาสาธารณภัยขององค์กรปกครองส่วนท้องถิ่น แผนเผชิญเหตุ และระบุงการลดความเสี่ยงจากสาธารณภัยไว้ในแผนพัฒนาอำเภอ สนับสนุนความเป็นหุ้นส่วนรัฐร่วมกับเอกชน กระบวนการวางแผนและขั้นตอนการจัดสรรงบประมาณ

2. จัดของงบประมาณสำหรับการลดความเสี่ยงจากสาธารณภัย การเผชิญเหตุ และการฟื้นฟู ได้แก่ งบประมาณรายจ่ายประจำปี งบประมาณในลักษณะบูรณาการเชิงยุทธศาสตร์ เป็นต้น

3. ส่งเสริมและสนับสนุนโครงการความร่วมมือภาครัฐและเอกชนโดยการให้เอกชนเข้ามามีส่วนร่วมกับภาครัฐในการจัดสร้าง ปรับปรุง และพัฒนาการบริหารจัดการสาธารณูปโภคและสาธารณูปโภค การขึ้นพื้นฐานรวมถึงการให้บริการที่เกี่ยวข้องอื่นๆ ให้แก่ประชาชนภายใต้กรอบความเสี่ยงและระยะเวลาที่กำหนด

4. จัดทำบันทึกข้อตกลงระหว่างภาคประชาสังคม/ภาคเอกชน กับภาครัฐในการนำนโยบายการลดความเสี่ยงจากสาธารณภัยไปสู่การปฏิบัติ

5. พัฒนาและส่งเสริมการสร้างความตระหนักให้แก่ผู้เกี่ยวข้องทุกภาคส่วน ทั้งภาคประชาสังคม ภาคเอกชน ตลอดจนชุมชนในสังคม ให้เป็นผู้รู้เท่าทันภัยโดยสามารถตัดสินใจและมีบทบาทในการบริหารจัดการในฐานะหุ้นส่วนผู้ดำเนินการกิจการลดความเสี่ยงจากสาธารณภัย (To Empower)

6. พัฒนาและส่งเสริมให้ทุกภาคส่วนตั้งแต่ระดับอำเภอถึงชุมชนดำเนินแผนงาน โครงการ/กิจกรรม/เวทีสาธารณะ ที่เกี่ยวกับการลดความเสี่ยงจากสาธารณภัย เช่น การประเมินความเสี่ยง การจัดลำดับความเสี่ยงที่ต้องมีมาตรการเสริมสร้างความร่วมมือ/การมีส่วนร่วม แผนสนับสนุนงบประมาณ เป็นต้น

7. ส่งเสริมการบริหารความพร้อมต่อสภาวะวิกฤตและการจัดทำแผนรองรับการบริหารความต่อเนื่องให้แก่ทุกภาคส่วนโดยให้ทุกหน่วยงานจัดทำแผนบริหารความต่อเนื่อง (Business Continuity Plan : BCP) ของหน่วยงาน

8. สนับสนุนให้ประชาชนเข้าถึงบริการหากมีการจัดตั้งกองทุนการจัดการความเสี่ยงจากสาธารณภัยและกองทุนพิเศษ เพื่อการจัดการความเสี่ยงจากสาธารณภัย

9. ส่งเสริมสถาบันประกันภัย สถาบันการเงิน เพื่อให้ภาคเอกชน ภาคประชาสังคม เข้าถึงระบบประกันความเสี่ยง การทำประกันภัย การให้สินเชื่อฉุกเฉิน หรือการให้ความช่วยเหลือทางการเงินแก่ชุมชน/ครอบครัว เพื่อการถ่ายโอนความเสี่ยงจากสาธารณภัย

แนวทางปฏิบัติในการร่วมเป็นหุ้นส่วนการลดความเสี่ยงจากสาธารณภัย

ภาคประชาสังคม

เสริมสร้างให้ภาคประชาสังคมมีส่วนร่วมด้านการลดความเสี่ยงจากสาธารณภัย การเผชิญเหตุ และการฟื้นฟู เช่น การให้ความรู้ คำแนะนำในทางปฏิบัติที่เกี่ยวข้องกับการจัดทำแผนงานที่เกี่ยวกับการลดความเสี่ยงจากสาธารณภัย โดยสร้างความตระหนักรู้ให้กับประชาชน ชุมชนมีความพร้อมรับมือและการฟื้นฟูกลับเร็ว รวมทั้งให้มีการรับฟังความคิดเห็นของประชาชน

สถาบันทางการศึกษา นักวิชาการ ผู้เชี่ยวชาญ องค์กรวิจัย

ส่งเสริมการอบรมให้ความรู้ การฝึกป้องกันด้านสาธารณภัยให้กับสถานศึกษา เพื่อให้ นักเรียน/นักศึกษา/บุคลากรภายในสถานศึกษา ให้เป็นผู้รู้เท่าทันภัย เช่น การประเมินความเสี่ยง ความสามารถในการป้องกันภัยเบื้องต้น การให้ความร่วมมือ มีส่วนร่วม เป็นต้น

ภาคเอกชน เช่น องค์กรธุรกิจ สถาบันการเงิน

มุ่งเน้นและส่งเสริมให้ดำเนินงานทางธุรกิจที่รับผิดชอบต่อสังคมและสิ่งแวดล้อมที่ปลอดภัย อย่างเป็นรูปธรรมและครบวงจร (Corporate Social Responsibility : CSR) รวมถึงส่งเสริมให้นำแนวทางการลด

ความเสี่ยงจากสาธารณภัยมาผนวกเข้ากับรูปแบบและวิธีดำเนินธุรกิจ ด้วยการใช้ข้อมูล ความรู้ประกอบการลงทุนสร้างความตระหนักรู้ให้กับพนักงาน ลูกค้า ตลอดจนสนับสนุนให้เกิดงานวิจัย นวัตกรรม และเทคโนโลยีสำหรับการจัดการความเสี่ยงจากสาธารณภัย โดยแบ่งปันและเผยแพร่ข้อมูล ความรู้และแนวทางปฏิบัติที่เปิดเผยได้ รวมทั้งสนับสนุนผู้เชี่ยวชาญ เครื่องมือ เครื่องจักร อุปกรณ์เพื่อการจัดการความเสี่ยงจากสาธารณภัย

สื่อ

ส่งเสริมบทบาทและสนับสนุนการมีส่วนร่วมกันกับภาครัฐในการสร้างความรู้ ความเข้าใจ ความตระหนัก และรู้เท่าทันภัยให้แก่ประชาชน โดย สื่อสารข้อความที่เป็นประเด็นสำคัญในการใช้เผยแพร่ข่าวสาร (Key Message) การสื่อสารความเสี่ยงสาธารณภัย (Risk Communication) สู่อุสธารณะ และเผยแพร่ข้อมูลที่ถูกต้อง เชื่อถือได้ มีความหลากหลาย เข้าถึงประชาชนทุกกลุ่ม โดยปฏิบัติตามนโยบาย การสื่อสารความเสี่ยงจากสาธารณภัย สนับสนุนระบบเตือนภัยล่วงหน้า กระตุ้นและสร้างวัฒนธรรมความปลอดภัย (Safety Culture) และการมีส่วนร่วมของชุมชนอย่างจริงจังในการรณรงค์เผยแพร่ความรู้ให้แก่ประชาชนทุกกลุ่ม และนำเสนอในช่วงเวลาที่เหมาะสมตามแนวทางปฏิบัติที่กำหนดร่วมกัน

ในการจัดการความเสี่ยงจากสาธารณภัยเป็นสิ่งสนับสนุนให้การสร้างรากฐานให้มีความมั่นคงและยั่งยืน โดยสามารถดำเนินการได้ทั้งมาตรการด้านโครงสร้างและด้านไม่ใช่โครงสร้าง เช่น ระบบโครงสร้างพื้นฐาน มาตรการทางการเงิน ฯลฯ และใช้กระบวนการสร้างความเป็นหุ้นส่วนเข้ามาเป็นกลไกในการขับเคลื่อนให้เกิดการลงทุนเพื่อจัดการความเสี่ยงจากสาธารณภัยให้บรรลุเป้าหมาย

แนวทางปฏิบัติในการส่งเสริมให้ภาครัฐ ภาคเอกชน และภาคประชาชนมีการลงทุน

กำหนดให้มีการส่งเสริมให้ภาครัฐ ภาคเอกชน และภาคประชาชนมีการลงทุนด้านการจัดการความเสี่ยงจากสาธารณภัยแบบมีส่วนร่วมด้านการจัดการความเสี่ยงจากสาธารณภัย โดยการนำผลงานวิจัย นวัตกรรมและเทคโนโลยีด้านการลดความเสี่ยงจากสาธารณภัยมาเป็นข้อมูลพิจารณาประกอบการลงทุน ดังนี้

1. ภาครัฐ ส่งเสริมให้ทุกหน่วยงานที่เกี่ยวข้องทั้งในระดับจังหวัด อำเภอ และท้องถิ่น จัดสรรงบประมาณในการป้องกันและลดความเสี่ยงด้วยการลงทุนในการบำรุงบูรณะโครงสร้างพื้นฐานเดิมและก่อสร้างโครงสร้างพื้นฐานใหม่ด้วยนวัตกรรมที่ตอบโจทย์การลดความเสี่ยงจากสาธารณภัย เช่น การก่อสร้างระบบป้องกันน้ำท่วม ระบบชลประทานสำหรับภัยแล้ง

2. ภาคเอกชน ส่งเสริมให้หน่วยงานภาคเอกชนในพื้นที่ลงทุนด้านโครงสร้างเพื่อป้องกันและลดความเสี่ยงของตนเอง เช่น สร้างคันป้องกันน้ำรอบนิคม การลงทุนในระบบด้านการป้องกันอัคคีภัย ด้านพลังงาน

3. ภาคประชาชน ส่งเสริมให้ประชาชนสร้างพื้นที่อยู่อาศัยและพื้นที่ทำกินของตนเองให้มีความปลอดภัย

แนวทางปฏิบัติในการเสริมสร้างความเป็นหุ้นส่วนระหว่างภาครัฐ เอกชน และประชาชน

กำหนดให้มีการสนับสนุน เสริมสร้างความเป็นหุ้นส่วนระหว่างภาครัฐ เอกชน และประชาชนในการจัดการความเสี่ยงจากสาธารณภัยทั้งในระดับจังหวัด อำเภอ และท้องถิ่น เพื่อให้เกิดความเป็นเจ้าของร่วมกันในการดำเนินการ ผลประโยชน์ และความรับผิดชอบ เช่น การส่งเสริมให้ภาคเอกชนและชุมชนร่วมดำเนินการในการป้องกันและบรรเทาสาธารณภัย เป็นต้น

แนวทางปฏิบัติในการกำหนดกลไก/มาตรการทางการเงินและการคลัง เพื่อการจัดการความเสี่ยงจากสาธารณสุข

กำหนดให้มีการกำหนดกลไก/มาตรการทางการเงินและการคลัง เพื่อการจัดการความเสี่ยงจากสาธารณสุข เช่น การจัดตั้งกองทุนการจัดการสาธารณสุขในระดับชุมชน มาตรการให้ อปท. ยกเว้นหรือลดภาษีสำหรับผู้ประกอบการและประชาชน เพื่อจูงใจให้ตระหนักถึงสาธารณสุขที่อาจจะเกิดขึ้น เช่น การสร้างสิ่งปลูกสร้างเพื่อรองรับสาธารณสุข การดำเนินธุรกิจของผู้ประกอบการที่คำนึงถึงผลกระทบด้านสิ่งแวดล้อม

แนวทางปฏิบัติในการส่งเสริมธุรกิจประกันภัยเพื่อลดความเสี่ยงจากสาธารณสุข และขยายขอบเขตให้ครอบคลุมธุรกิจขนาดกลางและขนาดเล็ก (SMEs) ให้ทั่วถึงและเป็นธรรม

กำหนดให้มีการส่งเสริมให้ผู้ประกอบการ และประชาชนทำประกันภัยเพื่อกระจายความเสี่ยงและลดภาระที่เกิดจากผลกระทบจากสาธารณสุข

บทที่ 5





การจัดการในภาวะฉุกเฉินแบบบูรณาการ

การจัดการในภาวะฉุกเฉิน เป็นการปฏิบัติการเผชิญเหตุเพื่อบรรเทาความรุนแรงของสาธารณภัย รวมทั้งการรักษาขวัญ สร้างความมั่นใจ และปฏิบัติหน้าที่อย่างเป็นระเบียบของเจ้าหน้าที่ และประชาชน โดยให้ยึดถือว่าการรักษาชีวิต และทรัพย์สินของประชาชนเป็นเรื่องเร่งด่วนลำดับแรก ที่จะต้องเร่งเข้าระงับเหตุ และให้ความช่วยเหลือ ทั้งนี้ การจัดการในภาวะฉุกเฉินต้องให้ความสำคัญ กับมาตรฐาน เอกภาพ ด้วยการให้ทรัพยากรที่มีอยู่อย่างมีประสิทธิภาพและคุ้มค่า โดยการจัดโครงสร้างองค์กรปฏิบัติ ระบบการจัดการทรัพยากร และแบ่งมอบภารกิจความรับผิดชอบตามความเหมาะสม ทรัพย์สิน ทรัพยากร สภาพแวดล้อม และสังคมให้มีผลกระทบน้อยที่สุด ดังนั้น ในภาวะปกติจึงต้องมีการเตรียมความพร้อมไว้เพื่อให้สามารถเผชิญกับเหตุสาธารณภัยที่เกิดขึ้นได้

5.1 การเผชิญเหตุ

5.1.1 การแจ้งเตือนภัยของหน่วยงานภาครัฐในการจัดการสาธารณภัย

จังหวัดตาก ได้กำหนดแนวทางปฏิบัติในการแจ้งเตือนภัยของหน่วยงานภาครัฐในการจัดการสาธารณภัย โดยใช้แนวทางตามแผนการป้องกันและบรรเทาสาธารณภัยแห่งชาติ ซึ่งกำหนดระดับของสถานการณ์สาธารณภัย สำหรับใช้เป็นกรอบแนวคิดในการแจ้งเตือนภัย และเพื่อเป็นแนวทางให้หน่วยงานที่เกี่ยวข้องนำไปปรับใช้ตามภารกิจ/หน้าที่ของหน่วยงานในการจัดการสาธารณภัย โดยกำหนดความหมายของสีตามสถานการณ์ของสาธารณภัยไว้ 5 ระดับ ดังนี้

- สีแดง**  หมายถึง สถานการณ์อยู่ในภาวะอันตรายสูงสุด ให้อาศัยอยู่แต่ในสถานที่ปลอดภัย หรือต้องอพยพไปยังสถานที่ปลอดภัย และปฏิบัติตามข้อสั่งการ
- สีส้ม**  หมายถึง สถานการณ์อยู่ในภาวะเสี่ยงอันตรายสูง เจ้าหน้าที่กำลังควบคุมสถานการณ์ ให้อพยพไปยังสถานที่ปลอดภัย และปฏิบัติตามแนวทางที่กำหนด
- สีเหลือง**  หมายถึง สถานการณ์อยู่ในภาวะเสี่ยงอันตราย มีแนวโน้มที่สถานการณ์จะรุนแรงมากขึ้น ให้จัดเตรียมความพร้อมรับสถานการณ์ และปฏิบัติตามคำแนะนำ
- สีน้ำเงิน**  หมายถึง สถานการณ์อยู่ในภาวะเฝ้าระวัง ให้ติดตามข้อมูลข่าวสารอย่างใกล้ชิด
- สีเขียว**  หมายถึง สถานการณ์อยู่ในภาวะปกติ ให้ติดตามข้อมูลข่าวสารเป็นประจำ

5.1.2 การจัดการเมื่อเกิดสาธารณภัยตามพระราชบัญญัติป้องกันและบรรเทาสาธารณภัย พ.ศ. 2550

(1) ในเขตจังหวัด อำเภอ และองค์กรปกครองส่วนท้องถิ่น ให้ดำเนินการดังนี้

(1.1) เมื่อเกิดหรือคาดว่าจะเกิดสาธารณภัยขึ้นในเขตองค์กรปกครองส่วนท้องถิ่นแห่งพื้นที่ใด ให้เป็นหน้าที่ของผู้อำนวยการท้องถิ่นขององค์กรปกครองส่วนท้องถิ่นแห่งพื้นที่นั้น เข้าดำเนินการป้องกันและบรรเทาสาธารณภัยโดยเร็ว และให้แจ้งผู้อำนวยการอำเภอที่รับผิดชอบในเขตพื้นที่ และผู้อำนวยการจังหวัดทราบทันที

(1.2) กรณีที่พื้นที่ที่เกิดหรือคาดว่าจะเกิดสาธารณภัยอยู่ในความรับผิดชอบของผู้อำนวยการท้องถิ่นหลายคน ผู้อำนวยการท้องถิ่นคนหนึ่งคนใดจะใช้อำนาจหรือปฏิบัติหน้าที่ไปพลางก่อนก็ได้ แล้วให้แจ้งผู้อำนวยการท้องถิ่นอื่นทราบโดยเร็ว

(1.3) กรณีผู้อำนวยการท้องถิ่นมีความจำเป็นต้องได้รับความช่วยเหลือจากเจ้าหน้าที่ของรัฐ หรือหน่วยงานของรัฐที่อยู่นอกเขตขององค์กรปกครองส่วนท้องถิ่นแห่งพื้นที่ของตนให้แจ้งให้ผู้อำนวยการอำเภอ หรือผู้อำนวยการจังหวัดแล้วแต่กรณี เพื่อสั่งการโดยเร็วต่อไป

(1.4) ผู้อำนวยการในเขตพื้นที่ที่ติดต่อกับหรือใกล้เคียงมีหน้าที่สนับสนุนการป้องกันและบรรเทาสาธารณภัยแก่ผู้อำนวยการซึ่งรับผิดชอบในการป้องกันและบรรเทาสาธารณภัยที่เกิดขึ้นในพื้นที่ติดต่อกับหรือใกล้เคียงนั้น

(1.5) เมื่อเกิดสาธารณภัยขึ้น เจ้าพนักงานที่ประสบเหตุมีหน้าที่ต้องเข้าดำเนินการเบื้องต้นเพื่อระงับภัยนั้น แล้วรีบรายงานให้ผู้อำนวยการท้องถิ่นเพื่อสั่งการต่อไป และในกรณีจำเป็นอันไม่อาจหลีกเลี่ยงได้ ให้เจ้าพนักงานมีอำนาจดำเนินการใดเพื่อประโยชน์ในการคุ้มครองชีวิตหรือป้องกันอันตรายที่จะเกิดแก่บุคคลได้

(1.6) กรณีเจ้าพนักงานจำเป็นต้องเข้าไปในอาคาร หรือสถานที่ที่อยู่ใกล้เคียงกับบริเวณที่เกิดสาธารณภัยเพื่อทำการป้องกันและบรรเทาสาธารณภัยให้กระทำได้ต่อเมื่อได้รับอนุญาตจากเจ้าของหรือผู้ครอบครองอาคารหรือสถานที่แล้ว เว้นแต่ไม่มีเจ้าของหรือผู้ครอบครองอยู่ในเวลานั้น หรือเมื่อมีผู้อำนวยการอยู่ด้วย และหากทรัพย์สินนั้นเป็นสิ่งที่ทำให้เกิดสาธารณภัยได้ง่าย ให้เจ้าพนักงานมีอำนาจสั่งให้เจ้าของหรือผู้ครอบครองขนย้ายทรัพย์สินออกจากอาคารหรือสถานที่ดังกล่าวได้ หากเจ้าของหรือผู้ครอบครองไม่ปฏิบัติตามคำสั่ง ให้เจ้าพนักงานมีอำนาจขนย้ายทรัพย์สินนั้นได้ตามความจำเป็นแก่การป้องกันและบรรเทาสาธารณภัย โดยเจ้าพนักงานไม่ต้องรับผิดชอบต่อความเสียหายอันเกิดจากการกระทำดังกล่าว

(1.7) ให้ผู้อำนวยการในเขตพื้นที่ที่รับผิดชอบสำรวจความเสียหายที่เกิดขึ้นและทำบัญชีรายชื่อผู้ประสบภัยและทรัพย์สินที่เสียหายไว้เป็นหลักฐาน พร้อมทั้งออกหนังสือรับรองให้ผู้ประสบภัยไว้เป็นหลักฐานในการรับการสงเคราะห์และฟื้นฟู

(1.8) ในกรณีที่เกิดสาธารณภัยร้ายแรงอย่างยิ่ง (ระดับ 4) นายกรัฐมนตรีหรือรองนายกรัฐมนตรีซึ่งนายกรัฐมนตรีมอบหมายมีอำนาจสั่งการผู้บัญชาการ ผู้อำนวยการ หน่วยงานของรัฐ และองค์กรปกครองส่วนท้องถิ่นให้ดำเนินการอย่างหนึ่งอย่างใดเพื่อการป้องกันและบรรเทาสาธารณภัยรวมตลอดทั้งให้ความช่วยเหลือแก่ประชาชน โดยมีอำนาจเช่นเดียวกับผู้บัญชาการป้องกันและบรรเทาสาธารณภัยแห่งชาติ และผู้อำนวยการแต่ละระดับ

5.1.3 การจัดตั้งองค์กรปฏิบัติการจัดการในภาวะฉุกเฉิน

(1) องค์กรปฏิบัติการจัดการในภาวะฉุกเฉิน

ทำหน้าที่เป็นกลไกที่เป็นศูนย์กลางการปฏิบัติการจัดการในภาวะฉุกเฉิน (Emergency Operation Centre : EOC) เพื่อให้การวิเคราะห์ ประเมิน ประสานงาน และปฏิบัติการกิจต่างๆ ที่เกี่ยวข้องในการจัดการเหตุการณ์หนึ่ง ๆ ในภาวะฉุกเฉินมีความเป็นเอกภาพ โดยมีองค์ประกอบ และโครงสร้างภายในองค์กรที่จำเป็น เหมาะสม และสอดคล้องกับภารกิจในการจัดการภาวะฉุกเฉินในแต่ละ ห้วงของเหตุการณ์ เพื่อให้เกิดความคล่องตัว มีความยืดหยุ่น และมีประสิทธิภาพ



แผนภาพที่ 5-1 การจัดตั้งองค์กรปฏิบัติการจัดการในภาวะฉุกเฉิน (EOC)

(1.1) ศูนย์ปฏิบัติการฉุกเฉินท้องถิ่น (ศปก.อปท.)

ให้กองอำนาจการป้องกันและบรรเทาสาธารณภัยแห่งพื้นที่ (องค์การบริหารส่วนตำบล/ เทศบาล/เมืองพัทยา) **จัดตั้งศูนย์ปฏิบัติการฉุกเฉินท้องถิ่น** เมื่อเกิดหรือคาดว่าจะเกิดสาธารณภัยในพื้นที่ โดยมีผู้อำนวยการท้องถิ่นเป็นผู้ควบคุมและสั่งการเพื่อทำหน้าที่จัดการสาธารณภัยที่เกิดขึ้นจนกว่าสถานการณ์จะกลับเข้าสู่ภาวะปกติ พร้อมทั้งประสานกับส่วนราชการและหน่วยงานที่เกี่ยวข้องในพื้นที่ที่รับผิดชอบ และประสานความร่วมมือกับทุกภาคส่วนในการจัดการสาธารณภัย ทุกขั้นตอน หากในกรณีไม่สามารถควบคุมสถานการณ์สาธารณภัยตามขีดความสามารถโดยลำพัง ให้ขอรับการสนับสนุนจากกองอำนาจการป้องกันและบรรเทาสาธารณภัยในเขตพื้นที่ติดต่อ หรือใกล้เคียง และหรือกองอำนาจการป้องกันและบรรเทาสาธารณภัยอำเภอ

(1.2) ศูนย์บัญชาการเหตุการณ์อำเภอ (ศบก.อ.)

ให้กองอำนาจการป้องกันและบรรเทาสาธารณภัยอำเภอ **จัดตั้งศูนย์บัญชาการเหตุการณ์อำเภอ** เมื่อเกิดหรือคาดว่าจะเกิดสาธารณภัยขึ้นโดยมีผู้อำนวยการอำเภอเป็นผู้ควบคุม

และสั่งการ เพื่อทำหน้าที่ในการจัดการสาธารณสุขที่เกิดขึ้นจนกว่าสถานการณ์จะกลับเข้าสู่สถานการณ์ปกติ พร้อมทั้งเป็นศูนย์กลางในการระดมสรรพกำลังและทรัพยากรในการจัดการสาธารณสุขที่เกิดขึ้น รวมทั้งอำนาจและประสานการปฏิบัติ ระหว่างหน่วยงานต่างๆ ทั้งฝ่ายพลเรือนและฝ่ายทหาร ตลอดจนองค์กรปกครองส่วนท้องถิ่นและองค์การสาธารณสุขในพื้นที่ที่รับผิดชอบได้อย่างมีประสิทธิภาพ รวดเร็ว และทั่วถึง หากในกรณีไม่สามารถควบคุมสถานการณ์สาธารณสุขตามขีดความสามารถโดยลำพัง ให้ขอรับการสนับสนุนจากกองอำนาจการป้องกันและบรรเทาสาธารณภัยจังหวัด

(1.3) ศูนย์บัญชาการเหตุการณ์จังหวัด (ศบก.จ.)

ให้กองอำนาจการป้องกันและบรรเทาสาธารณภัยจังหวัด**จัดตั้งศูนย์บัญชาการเหตุการณ์จังหวัด** เมื่อเกิดหรือคาดว่าจะเกิดสาธารณสุขขึ้น โดยมีผู้อำนวยการจังหวัดเป็นผู้ควบคุม สั่งการ และบัญชาการ เพื่อทำหน้าที่รับผิดชอบในการจัดการสาธารณสุขในพื้นที่จังหวัดจนกว่าสถานการณ์จะเข้าสู่ภาวะปกติ พร้อมทั้งเป็นศูนย์กลางในการระดมสรรพกำลังและทรัพยากรในการจัดการสาธารณสุขจากส่วนราชการและหน่วยงานที่เกี่ยวข้อง เพื่อสนับสนุนให้แก่กองอำนาจการป้องกันและบรรเทาสาธารณภัย ในระดับพื้นที่ รวมทั้งอำนาจและประสานการเผชิญเหตุระหว่างหน่วยงานต่างๆ ทั้งฝ่ายพลเรือนและฝ่ายทหาร ตลอดจนองค์กรปกครองส่วนท้องถิ่น และองค์การสาธารณสุขในพื้นที่ที่รับผิดชอบได้อย่างมีประสิทธิภาพและประสิทธิภาพ

ในกรณีเมื่อมีการยกระดับเป็นการจัดการสาธารณสุขขนาดใหญ่ (ระดับ 3) หรือการจัดการสาธารณสุขร้ายแรงอย่างยิ่ง (ระดับ 4) ให้ศูนย์บัญชาการเหตุการณ์จังหวัด**แปรสภาพเป็นศูนย์บัญชาการเหตุการณ์ส่วนหน้าจังหวัด (ศบก.(ส่วนหน้า) จ.)** ของกองบัญชาการป้องกันและบรรเทาสาธารณภัยแห่งชาติ ให้มีหน้าที่ปฏิบัติงานตามการบัญชาการจากกองบัญชาการป้องกันและบรรเทาสาธารณภัยแห่งชาติ หรือกองบัญชาการป้องกันและบรรเทาสาธารณภัยแห่งชาติ (ส่วนหน้า) โดยรับผิดชอบอำนาจการควบคุม ปฏิบัติงาน และประสานการปฏิบัติเกี่ยวกับการป้องกันและบรรเทาสาธารณภัยในเขตพื้นที่จังหวัด พร้อมทั้ง เป็นศูนย์กลางในการระดมสรรพกำลังและทรัพยากรเพื่อการจัดการสาธารณสุขและประสานการปฏิบัติระหว่างหน่วยงานต่าง ๆ ภายในจังหวัด ทั้งฝ่ายพลเรือน และฝ่ายทหาร ตลอดจนองค์กรปกครองส่วนท้องถิ่นและองค์การสาธารณสุขในพื้นที่ที่รับผิดชอบ

โครงสร้างศูนย์บัญชาการเหตุการณ์จังหวัด/ศูนย์บัญชาการเหตุการณ์ส่วนหน้าจังหวัด

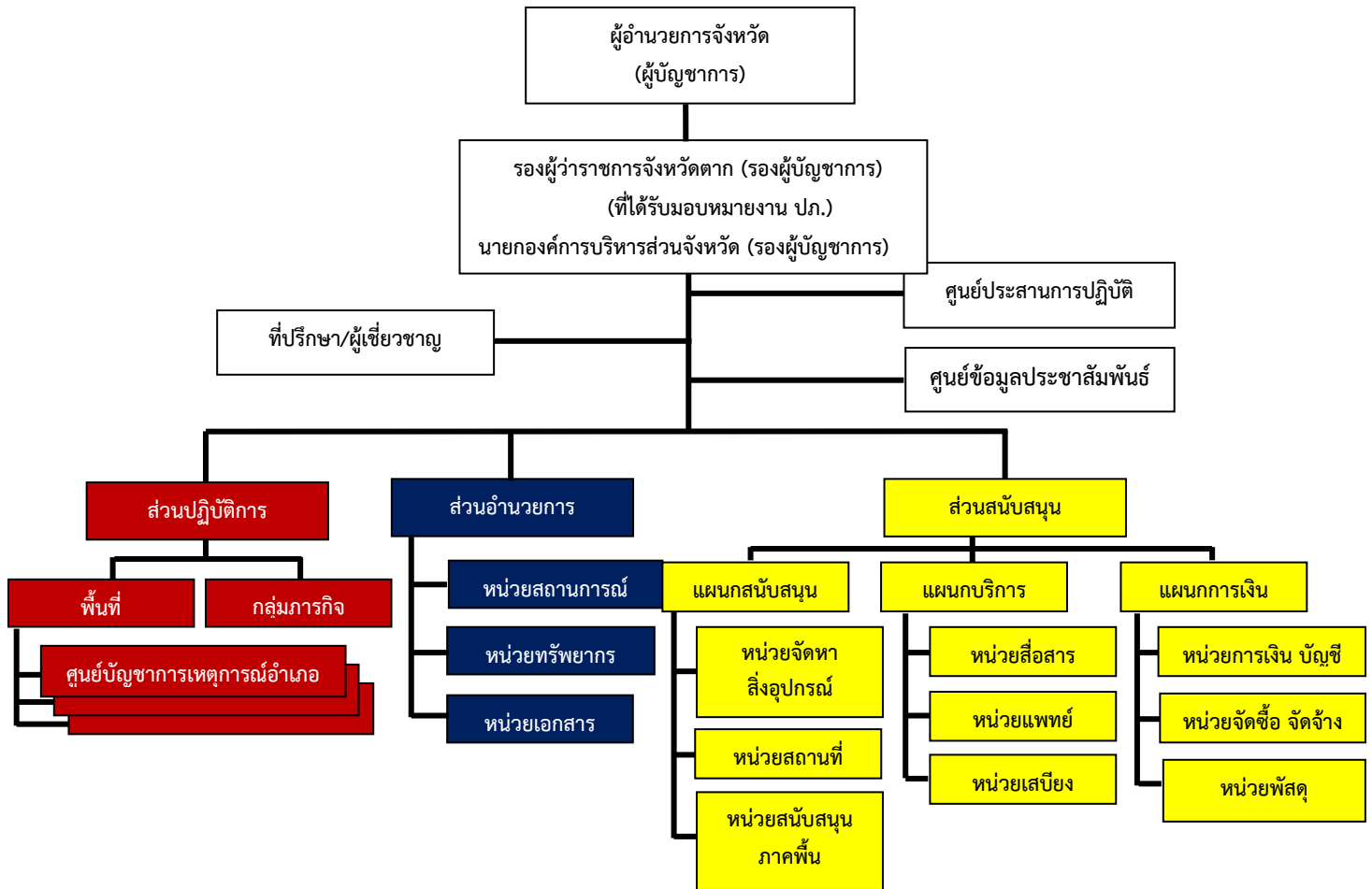

แผนภาพที่ 5-2 โครงสร้างศูนย์บัญชาการเหตุการณ์จังหวัด/ศูนย์บัญชาการเหตุการณ์ส่วนหน้าจังหวัด

หมายเหตุ : โครงสร้างดังกล่าวสามารถปรับได้ตามความเหมาะสมกับสถานการณ์โดยยึดหลักมาตรฐาน เอกภาพในการจัดการ และความยืดหยุ่นของโครงสร้างองค์การจัดการในภาวะฉุกเฉิน

(1.4) กองอำนวยการป้องกันและบรรเทาสาธารณภัยกลาง (กอปก.ก.)

ในกรณีการจัดการสาธารณภัยขนาดเล็ก (ระดับ 1) และการจัดการสาธารณภัยขนาดกลาง (ระดับ 2) ให้กองอำนวยการป้องกันและบรรเทาสาธารณภัยกลางรับผิดชอบอำนวยการประสานการปฏิบัติ ประเมินสถานการณ์ และสนับสนุนการสั่งการจากกองบัญชาการป้องกันและบรรเทาสาธารณภัยแห่งชาติ รวมทั้งติดตาม เฝ้าระวังสถานการณ์ วิเคราะห์สถานการณ์ รายงาน และเสนอความคิดเห็นต่อผู้บัญชาการป้องกันและบรรเทาสาธารณภัยแห่งชาติ หรือนายกรัฐมนตรี เพื่อตัดสินใจยกระดับเป็นการจัดการสาธารณภัยขนาดใหญ่ (ระดับ 3) หรือการจัดการสาธารณภัยร้ายแรงอย่างยิ่ง (ระดับ 4)

(1.5) กองบัญชาการป้องกันและบรรเทาสาธารณภัยแห่งชาติ (บกปภ.ช.)

ให้รับผิดชอบบังคับบัญชา อำนวยการ วินิจฉัยสั่งการ ควบคุม และประสานความร่วมมือจากทุกภาคส่วนในการจัดการสาธารณภัยในกรณีการจัดการสาธารณภัยขนาดใหญ่ (ระดับ 3) หรือการจัดการสาธารณภัยร้ายแรงอย่างยิ่ง (ระดับ 4)

(1.6) กองบัญชาการป้องกันและบรรเทาสาธารณภัยแห่งชาติ (ส่วนหน้า) บกปภ.ช. (ส่วนหน้า)

ในกรณีเมื่อมีการยกระดับเป็นการจัดการสาธารณภัยขนาดใหญ่ (ระดับ 3) หรือการจัดการสาธารณภัยร้ายแรงอย่างยิ่ง (ระดับ 4) ซึ่งสถานการณ์มีความรุนแรงมากครอบคลุมในพื้นที่กว้างขวางหลายอำเภอหรือหลายจังหวัด และอาจใช้เวลาในการเผชิญเหตุที่ยาวนานกว่าปกติให้กองบัญชาการป้องกันและบรรเทาสาธารณภัยแห่งชาติ พิจารณาจัดตั้งกองบัญชาการป้องกันและบรรเทาสาธารณภัยแห่งชาติ (ส่วนหน้า) และแต่งตั้งผู้กำกับควบคุมพื้นที่ (Area Commander) เพื่อช่วยเหลือผู้บัญชาการป้องกันและบรรเทาสาธารณภัยแห่งชาติในการบังคับบัญชาและสั่งการ ในพื้นที่ที่ได้รับมอบหมาย พร้อมทั้งควบคุม และกำกับการป้องกันและบรรเทาสาธารณภัยให้เป็นไปตามแผนการป้องกันและบรรเทาสาธารณภัยแห่งชาติ

(1.7) โดยศูนย์บัญชาการเหตุการณ์ส่วนหน้าจังหวัด (ศบก.จ. (ส่วนหน้า))

มีหน้าที่ปฏิบัติงานตามการบัญชาการจากกองบัญชาการป้องกันและบรรเทาสาธารณภัยแห่งชาติ หรือกองบัญชาการป้องกันและบรรเทาสาธารณภัยแห่งชาติ (ส่วนหน้า)

(2) บทบาทหน้าที่โครงสร้างศูนย์บัญชาการเหตุการณ์จังหวัด (ศบก.จ.)

(2.1) ผู้บัญชาการเหตุการณ์ (Incident Commander) มีหน้าที่ อำนวยการ สั่งการ กำกับควบคุม เหตุการณ์ตามระเบียบกฎหมาย โดยกำหนดวัตถุประสงค์และเป้าหมายของการบัญชาการเหตุการณ์ การติดตามสถานการณ์ของเหตุการณ์เพื่อจัดลำดับความสำคัญของกิจกรรมหรือมาตรการตามแผนเผชิญเหตุ (Incident Action Plan, IAP) โดยคำนึงถึงความปลอดภัยของผู้ปฏิบัติงาน รวมถึงการติดตาม ประเมิน แก้ไขปัญหาการดำเนินงานในส่วนต่างๆ เช่น บริหารจัดการทรัพยากร ประสานงานระดับนโยบายกับหน่วยงานที่เกี่ยวข้อง ตัดสินใจยก-ลดระดับศูนย์บัญชาการเหตุการณ์ รวมทั้งเสริมสร้างขวัญและกำลังใจในการปฏิบัติงานให้แก่ผู้ปฏิบัติงาน

(2.2) ที่ปรึกษาหรือผู้เชี่ยวชาญ (Technical Specialist) มีหน้าที่ให้ข้อเสนอแนะ คำแนะนำ ข้อมูลทางวิชาการ การสังเคราะห์แนวโน้มสถานการณ์ และเทคนิคการปฏิบัติที่เกี่ยวข้องกับเหตุการณ์สาธารณภัยที่เกิดขึ้น โดยให้คำนึงถึงความปลอดภัยในการปฏิบัติงานเป็นสำคัญ พร้อมทั้งปฏิบัติหน้าที่อื่นใดตามที่ผู้บัญชาการจังหวัดเห็นสมควร ทั้งนี้ จำนวนและคุณลักษณะของคณะที่ปรึกษาหรือผู้เชี่ยวชาญให้เป็นไปตามที่เห็นสมควรสอดคล้องกับเหตุการณ์

(2.3) ศูนย์ข้อมูลประชาสัมพันธ์ร่วม (Join Information Center : JIC) มีหน้าที่ประสานข้อมูลเหตุการณ์กับส่วนต่างๆ ภายใต้โครงสร้างองค์กรปฏิบัติ เพื่อเป็นศูนย์กลางรวบรวมข้อมูลและสื่อสารตลอดจนประชาสัมพันธ์ข้อมูลข่าวสารเกี่ยวกับเหตุการณ์สู่ประชาชน และสื่อมวลชน รวมทั้งปฏิบัติการด้านข่าวสาร (Information Operation) ที่ครอบคลุมการจัดการข่าวปลอม ข่าวลือ และการปฏิบัติการจิตวิหยา มวลชนในอันที่จะสร้างความเข้าใจ และการรับรู้ข้อมูลข่าวสารที่ถูกต้อง รวดเร็ว ทันเหตุการณ์

โดยให้ประชาสัมพันธ์จังหวัด เป็นหน่วยงานหลัก รับผิดชอบการจัดการจัดทำขอบเขต แผนงาน ภารกิจ และโครงสร้างภายในศูนย์ข้อมูลประชาสัมพันธ์ร่วม และมีหน่วยงานสนับสนุน ได้แก่ สถานีวิทยุกระจายเสียง

(2.4) เจ้าหน้าที่ประสานการปฏิบัติ (Liaison Officer) มีหน้าที่ประสานงานและประสานการปฏิบัติกับหน่วยงานต่าง ๆ ทั้งภาครัฐ ภาคเอกชน ภาคประชาสังคม โดยให้จัดทำแนวทางการประสานงานและการปฏิบัติงานสนับสนุนศูนย์บัญชาการเหตุการณ์ โดยให้หน่วยงานที่มีหน้าที่ดังกล่าว ร่วมกันจัดทำ ขอบเขต แผนงาน ภารกิจ และโครงสร้างภายในของศูนย์ประสานการปฏิบัติ

(2.5) ส่วนปฏิบัติการ (Operation Section) มีหน้าที่ปฏิบัติการเพื่อลดและบรรเทาภัยอันตรายที่เกิดขึ้น ด้วยการเข้าควบคุมสถานการณ์เพื่อรักษาชีวิตและปกป้องทรัพย์สิน ให้กลับสู่ภาวะปกติโดยเร็ว เช่น การปฏิบัติการดับเพลิง ค้นหาและกู้ภัย ตอบโต้สารเคมีและวัตถุอันตราย ให้บริการการแพทย์และสาธารณสุข อำนวยความสะดวกด้านคมนาคม รักษาความสงบเรียบร้อย รวมถึงประสานการปฏิบัติร่วมกับฝ่ายทหาร โดยให้หน่วยงานที่มีหน้าที่ดังกล่าวร่วมกันจัดทำ ขอบเขต แผนงาน ภารกิจ และโครงสร้างภายในของส่วนปฏิบัติการ

(2.6) ส่วนอำนวยการ (Planning Section) มีหน้าที่ติดตาม วิเคราะห์แนวโน้มสถานการณ์ แจ้งเตือนภัย ประสาน รวบรวมข้อมูลสถานะทรัพยากร เพื่อใช้ในการประเมินความต้องการและความจำเป็นในการสนับสนุนทรัพยากรในภาวะฉุกเฉิน โดยจัดให้มีการประชุมเพื่อร่วมจัดทำแผนเผชิญเหตุ โดยใช้ข้อมูลที่ได้รับจากส่วนปฏิบัติการและส่วนสนับสนุนเป็นฐานดำเนินการ โดยให้หน่วยงานที่มีหน้าที่ดังกล่าวร่วมกันจัดทำ ขอบเขต แผนงาน ภารกิจ และโครงสร้างภายในของส่วนแผนงาน พร้อมทั้งให้การสนับสนุนสถานที่ปฏิบัติงานแก่ศูนย์บัญชาการเหตุการณ์

(2.7) ส่วนสนับสนุน (Logistics and Administration Section) มีหน้าที่สนับสนุนการส่งกำลังบำรุงที่จำเป็น และตอบสนองการร้องขอรับการสนับสนุนในด้านงบประมาณ การเงิน การคลัง และการรับบริจาค เพื่อให้การจัดการในภาวะฉุกเฉินดำเนินไปอย่างมีประสิทธิภาพ และประสิทธิผล โดยให้หน่วยงานที่รับผิดชอบภารกิจในแต่ละด้านร่วมกันจัดทำ ขอบเขต แผนงาน ภารกิจ และโครงสร้างภายในของส่วนสนับสนุน

(3) ผู้มีอำนาจหน้าที่ในการป้องกันและบรรเทาสาธารณภัย และผู้ที่เกี่ยวข้องอย่างเป็นทางการและชัดเจนแต่ละระดับ ตั้งแต่ระดับประเทศ ระดับจังหวัด อำเภอ และระดับท้องถิ่น (ตามแผนภาพที่ 5-3)

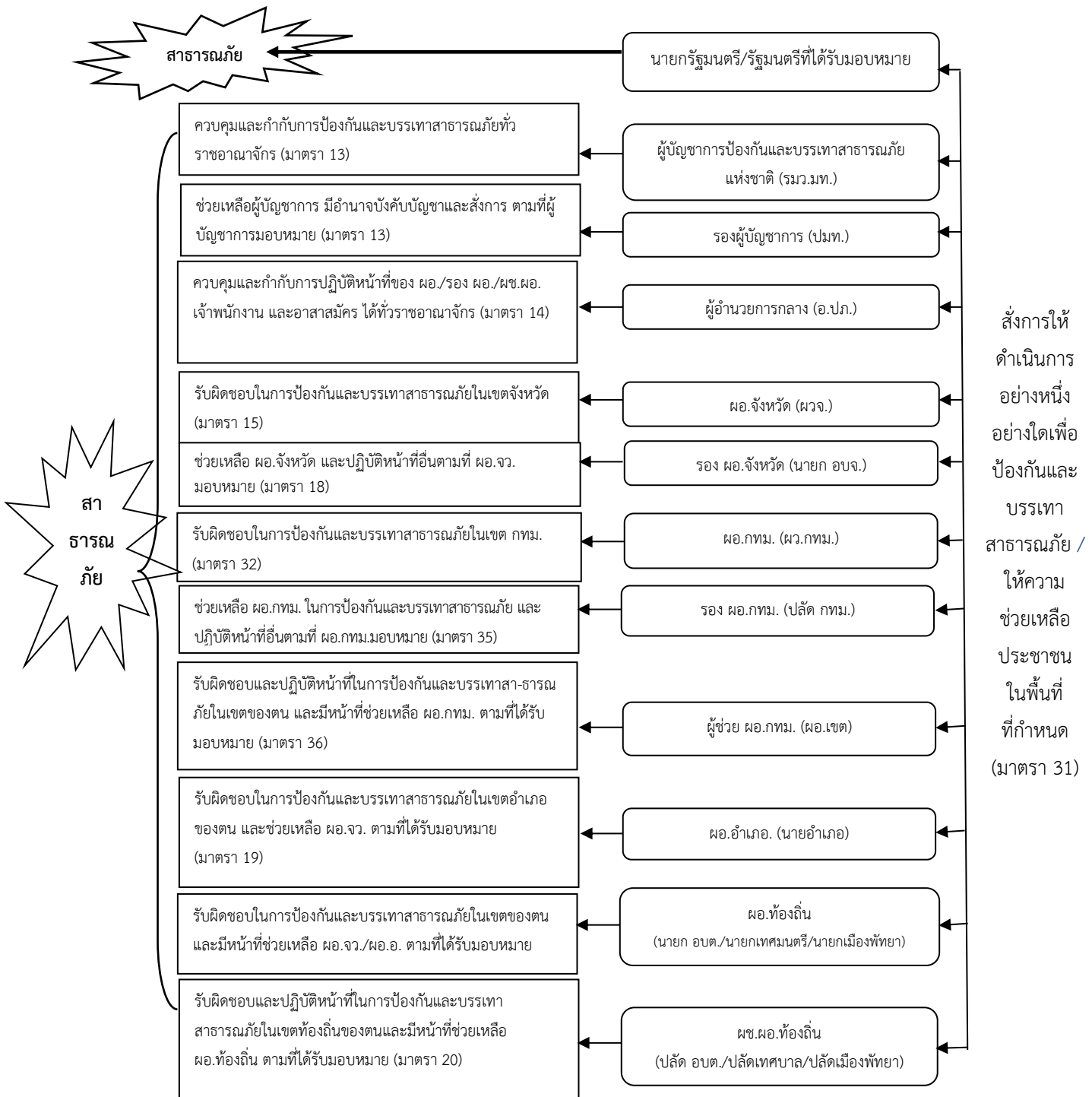

แผนภาพที่ 5-3 การกำหนดบุคคลผู้มีอำนาจในการป้องกันและบรรเทาสาธารณภัย ตามพระราชบัญญัติป้องกันและบรรเทาสาธารณภัย พ.ศ. 2550

5.1.4 แนวทางปฏิบัติในการบัญชาการเหตุการณ์ (Incident Command)

นำหลักการของระบบการบัญชาการเหตุการณ์(Incident Command System: ICS) มาประยุกต์ ใช้เป็นเครื่องมือในการสั่งการควบคุม และประสานความร่วมมือของภาคส่วนที่เกี่ยวข้องเพื่อให้การจัดการในภาวะฉุกเฉิน เป็นไปอย่างมีประสิทธิภาพ โดยหลักการพื้นฐานที่สำคัญ ดังนี้ (3.1) การจัดการตามวัตถุประสงค์(Management by Objectives) เป็นการจัดการเหตุการณ์ ที่เกิดขึ้น ด้วยการประเมินสถานการณ์ และนำมากำหนดวัตถุประสงค์การทำงานเพื่อเป็นกรอบทิศทางในการดำเนินการ ร่วมกันของหน่วยงานต่าง ๆ ในแต่ละวงรอบการปฏิบัติการ (Operational Period) (3.2) การวางแผนเผชิญเหตุ (Incident Action Plan: IAP) เป็นการกำหนดยุทธวิธีในการปฏิบัติ เพื่อให้บรรลุวัตถุประสงค์ที่กำหนดไว้ด้วยการระบุรายละเอียดของทรัพยากรที่จำเป็นต้องใช้ในการดำเนินการ (3.3) โครงสร้างองค์กรปฏิบัติการจัดการในภาวะฉุกเฉินที่มีความยืดหยุ่น เป็นการจัดการองค์กรปฏิบัติ ร่วมกันของภาคส่วนต่างๆให้สอดคล้องกับแต่ละเหตุการณ์ทั้งนี้ต้องให้ความสำคัญกับเอกภาพ ในการบังคับบัญชา (Unity of Command) หมายถึง การที่ผู้ใต้บังคับบัญชาจะขึ้นตรงกับหัวหน้า ซึ่งอยู่เหนือขึ้นไปเพียงผู้เดียว ทั้งนี้การจัดการในภาวะฉุกเฉิน ตามบทบัญญัติของกฎหมายจะมีผู้บัญชาการเหตุการณ์เพียงคนเดียว อย่างไรก็ตาม ในกรณีเหตุการณ์ที่เกิดขึ้นมีการทับซ้อนกันของพื้นที่หรือขอบเขตอำนาจทางกฎหมายอาจมีผู้บัญชาการ เหตุการณ์ได้มากกว่า1คน เพื่อร่วมกันวางแผน กำหนดวัตถุประสงค์และตัดสินใจรวมถึงการใช้อำนาจทางกฎหมาย ในการบังคับบัญชาร่วม (Unified Command) ภายใต้โครงสร้างองค์กรปฏิบัติเดียวเพื่อการทำงานอย่างมีเอกภาพ เป็นไปตามทิศทางเดียวกัน (Single Command)

การบัญชาการเหตุการณ์เป็นเครื่องมือที่ใช้ในการสั่งการ ควบคุม และประสานความร่วมมือของแต่ละหน่วยงานในการจัดการในภาวะฉุกเฉิน และเป็นระบบปฏิบัติการในการระดมทรัพยากรไปยังที่เกิดเหตุ เพื่อให้สามารถปกป้องชีวิต ทรัพย์สิน และสิ่งแวดล้อมเป็นไปอย่างมีประสิทธิภาพและบรรลุวัตถุประสงค์ โดยให้ทุกส่วนราชการ หน่วยงาน และภาคเอกชนใช้ระบบบัญชาการเหตุการณ์เป็นระบบมาตรฐานในการจัดการในภาวะฉุกเฉิน จังหวัดตากได้กำหนดแนวทางปฏิบัติในการบัญชาการเหตุการณ์ไว้ ดังนี้

(1) วัตถุประสงค์การบัญชาการเหตุการณ์

- (1) ความปลอดภัยทั้งผู้ประสบภัยและเจ้าหน้าที่ผู้ปฏิบัติงาน
- (2) ใช้ทรัพยากรในการปฏิบัติงานอย่างคุ้มค่า และมีประสิทธิภาพ
- (3) การจัดการสาธารณภัยมีประสิทธิภาพ

(2) โครงสร้างการบัญชาการเหตุการณ์

จังหวัดตากกำหนดโครงสร้างองค์กรปฏิบัติรับผิดชอบในการจัดการสาธารณภัย ในภาวะฉุกเฉินในรูปแบบโครงสร้างของ “ศูนย์บัญชาการเหตุการณ์จังหวัดตาก” (การจัดการสาธารณภัย ระดับ 2) (โครงสร้างศูนย์บัญชาการเหตุการณ์จังหวัด ตามแผนภาพที่ 5.2) โดยมีผู้อำนวยการจังหวัดเป็นผู้บัญชาการ เหตุการณ์ มีอำนาจในการควบคุม สั่งการ และบัญชาการ ในการป้องกันและบรรเทาสาธารณภัยในพื้นที่

หากเมื่อสาธารณภัยในพื้นที่ จังหวัดตากลุกลามขยายเป็นวงกว้างประชาชนได้รับผลกระทบจำนวนมากและผู้บัญชาการป้องกันและบรรเทาสาธารณภัยแห่งชาติ หรือนายกรัฐมนตรีตัดสินใจ ยกระดับการจัดการสาธารณภัยของจังหวัดตากเป็นการจัดการสาธารณภัยขนาดใหญ่ (ระดับ 3) หรือการจัดการ สาธารณภัยร้ายแรงอย่างยิ่ง(ระดับ 4) ศูนย์บัญชาการเหตุการณ์จังหวัดตาก (ศบก.จ.ตาก) จะ**แปรสภาพ** เป็น “ศูนย์บัญชาการเหตุการณ์ส่วนหน้าจังหวัดตาก” และรับข้อสั่งการจากกองบัญชาการ

ป้องกันและบรรเทาสาธารณภัยแห่งชาติไปปฏิบัติ โดยกำหนดรูปแบบองค์กรปฏิบัติตั้งแต่ระดับจังหวัดถึงระดับพื้นที่ ดังนี้

ระดับการจัดการ สาธารณภัย	องค์กรรับผิดชอบการจัดการ สาธารณภัยในภาวะปกติ (ในช่วงไม่เกิดสาธารณภัย)	องค์กรรับผิดชอบใน ภาวะฉุกเฉิน (ในช่วงเกิดหรือคาดว่าจะเกิดสาธารณภัย)	ผู้บัญชาการ (ผู้มีอำนาจตาม กฎหมาย)
ระดับ 1 (อำเภอ /เทศบาล / องค์การบริหารส่วน ตำบลเข้าควบคุม สถานการณ์สาธารณภัย)	กองอำนาจการป้องกันและ บรรเทาสาธารณภัยเทศบาลเมือง /เทศบาลตำบล /องค์การบริหาร ส่วนตำบล (กอปภ.ทม./ทต./อบต.)	ศูนย์ปฏิบัติการฉุกเฉิน ท้องถิ่น (กอปภ.ทม./ทต.จัดตั้ง ศูนย์ฯ จังหวัด)	ผู้อำนวยการท้องถิ่น
	กองอำนาจการป้องกันและ บรรเทาสาธารณภัยอำเภอ (กอปภ.อ.)	ศูนย์บัญชาการเหตุการณ์ อำเภอ(กอปภ.อ.จัดตั้ง ศูนย์ฯ อำเภอ)	ผู้อำนวยการอำเภอ
ระดับ 2 (จังหวัดเข้าควบคุม สถานการณ์สาธารณภัย)	กองอำนาจการป้องกันและ บรรเทาสาธารณภัยจังหวัด	ศูนย์บัญชาการ เหตุการณ์จังหวัด (กอปภ.จ.จัดตั้งศูนย์ฯ จังหวัด)	ผู้อำนวยการจังหวัด
		ศูนย์บัญชาการ เหตุการณ์จังหวัดตาก	ผู้อำนวยการจังหวัด

5.1.5 การสนับสนุนและการระดมทรัพยากร

- จัดให้มีสิ่งของสำรองจ่ายเพื่อการช่วยเหลือผู้ประสบภัย ได้แก่ อาหาร เสื้อผ้า เครื่องนุ่งห่ม เต็นท์ ที่พักชั่วคราว ยารักษาโรค อุปกรณ์เครื่องใช้ที่จำเป็นต่อการดำรงชีวิต วัสดุสิ้นเปลือง รวมทั้ง สิ่งอำนวยความสะดวกต่าง ๆ

- จัดให้มีการระดมทรัพยากรอื่น ๆ เช่น คน งบประมาณ ระบบเทคโนโลยี ข้อมูล สาธารณภัย รวมถึงผู้เชี่ยวชาญพิเศษ การเตรียมความพร้อมด้านทรัพยากรเพื่อเป็นการสร้างความเป็นหุ้นส่วนร่วมกัน ของทุกหน่วยงานทั้งภาครัฐ ภาคเอกชน ชุมชน องค์กรที่ไม่แสวงหาผลกำไร และมูลนิธิต่าง ๆ

- บูรณาการระดมทรัพยากรจากหลายหน่วยงานให้มีความพร้อมรับมือกับ สาธารณภัย ได้แก่ การประเมินความต้องการในการใช้ทรัพยากรในแต่ละประเภทภัย การประมาณทรัพยากร ที่จำเป็นต้องใช้ การตรวจสอบสถานะความพร้อมใช้ของทรัพยากร การบำรุงรักษา การฝึกทักษะความชำนาญ ในการใช้งานอุปกรณ์และระบบต่าง ๆ การจัดทำฐานข้อมูลบัญชีทรัพยากร การวางระบบการจัดสรรทรัพยากร รวมทั้งระบบการระดมสรรพกำลัง การวางแผนระบบโลจิสติกส์ และการจัดทำคู่มือปฏิบัติงาน

5.1.6 การอพยพ/ศูนย์พักพิงชั่วคราว

(1) จัดให้มีการทำทะเบียนผู้อพยพอย่างละเอียดโดยคำนึงถึงกลุ่มเปราะบางทางสังคม เพื่อให้ทราบความต้องการพื้นฐาน และความต้องการพิเศษของผู้อพยพ ทั้งข้อมูลประชากร ข้อมูลส่วนบุคคล และรายงานให้ศูนย์บัญชาการเหตุการณ์ทราบ

(2) จัดให้มีอาหาร น้ำดื่ม และความต้องการพิเศษอย่างพอเพียง เช่น นมเด็กทารก

(3) จัดให้มีการกำหนดพื้นที่อาศัยภายในศูนย์พักพิงชั่วคราวโดยคำนึงถึงความปลอดภัยของผู้อพยพ ซึ่งหมายความรวมถึงข้อจำกัดทางการแพทย์ ประเด็นทางเพศสภาพ และมิติหญิงชายด้วย

(4) ให้ศูนย์พักพิงชั่วคราวจัดให้มีระบบสาธารณูปโภค เช่น ประปา ไฟฟ้า เพื่ออำนวยความสะดวกให้แก่ผู้อพยพ ให้เพียงพอ และทั่วถึง

(5) จัดให้มีระบบการแพทย์และสาธารณสุขสนับสนุนภายในศูนย์พักพิงเพื่อดูแลทั้งสุขภาพกายและสุขภาพจิตของผู้อพยพ

การบริหารศูนย์พักพิงชั่วคราว

(1) คัดเลือกสถานที่ตั้งศูนย์พักพิง โดยคำนึงถึงความปลอดภัย ไม่เสี่ยงต่อการเกิดน้ำท่วมซ้ำอีก ต้องมีการคมนาคมสะดวก มีความพร้อมของสาธารณูปโภค เช่น ประปา ไฟฟ้า เป็นต้น เป็นพื้นที่ที่อยู่เหนือระดับน้ำท่วม และต้องมีพื้นที่เป็นคลังสินค้าของบริจาค พื้นที่สำหรับคลินิก และสำนักงาน

(2) การบริหารจัดการข้อมูลในศูนย์พักพิงเป็นสิ่งสำคัญและจำเป็นที่สุดของการบริหารจัดการศูนย์พักพิง โดยข้อมูลที่จำเป็นต้องเก็บบันทึก ประกอบด้วย ข้อมูลประชากรผู้อพยพ ข้อมูลส่วนบุคคลของผู้อพยพ ข้อมูลด้านธุรการ

(3) การจัดระเบียบศูนย์พักพิงชั่วคราวและการอำนวยความสะดวก

(3.1) ประสานงานล่วงหน้ากับหน่วยงานที่เป็นเจ้าของสถานที่ปลอดภัยสำหรับการอพยพในการจัดพื้นที่ที่เหมาะสมกับจำนวนประชาชนที่จะอพยพเข้ามา หากเนื้อที่ไม่เพียงพอจะต้องจัดหาสถานที่ปลอดภัยแห่งอื่นไว้รองรับ โดยศึกษาจากฐานข้อมูลประชากรในชุมชนหรือหมู่บ้านเป้าหมาย

(3.2) จัดเตรียมสถานที่ให้มีระบบสาธารณูปโภคพื้นฐานให้แก่ ผู้อพยพตามมาตรฐานขั้นต่ำ

(3.3) จัดแบ่งพื้นที่ให้เป็นสัดส่วนของแต่ละครอบครัวหรือของแต่ละชุมชนให้เป็นระเบียบ เพื่อให้เกิดความสะดวกแก่การสื่อสาร การสงเคราะห์ และการเก็บข้อมูล

(3.4) จัดระเบียบเวรยามโดยอาจประสานงานขอกำลังจากเจ้าหน้าที่ตำรวจในพื้นที่ หรือใช้กำลังจากหน่วยอาสาสมัครป้องกันภัยฝ่ายพลเรือนหรือจัดหาอาสาสมัครจากประชาชนผู้อพยพ เพื่ออำนวยความสะดวกและความปลอดภัยแก่ผู้อพยพ

(4) การดูแลความปลอดภัยบ้านเรือนของผู้อพยพ

ศูนย์พักพิงชั่วคราวประสานงานกับเจ้าหน้าที่ตำรวจในพื้นที่เพื่อจัดกำลังสายตรวจไปดูแลบ้านเรือนของผู้อพยพเป็นระยะๆ หากกำลังเจ้าหน้าที่ตำรวจไม่เพียงพอศูนย์พักพิงชั่วคราวอาจขอรับกำลังสนับสนุนจากหน่วยอาสาสมัครป้องกันภัยฝ่ายพลเรือนหรือจัดหาอาสาสมัครจากประชาชนผู้อพยพ แต่สิ่งสำคัญที่สุดคือข้อมูลสถานการณ์ภัยพิบัติที่เป็นปัจจุบัน ภายหลังจากเสร็จภารกิจควรนำข้อมูลกลับมา

รายงานหัวหน้าศูนย์พักพิงชั่วคราว เพื่อแจ้งข้อมูล/ข่าวสารแก่ผู้อพยพโดยเร็ว จะทำให้ผู้อพยพหมดความกังวล ในความปลอดภัยในทรัพย์สินของตน

(5) การอำนวยความสะดวกแก่ผู้อพยพ

ดูแลด้านความสะดวกให้ถูกสุขลักษณะ จัดให้มีระบบสาธารณูปโภคพื้นฐาน เช่น น้ำ บริโภค น้ำอุปโภค กระแสไฟฟ้า ให้เพียงพอกับความต้องการ จัดสัดส่วนพื้นที่รักษาพยาบาล พื้นที่ซักล้าง พื้นที่ตากผ้า พื้นที่ออกกำลังกาย พื้นที่สนทนาการ พื้นที่ประกอบศาสนกิจให้สอดคล้องกับจำนวนผู้อพยพ และการจัดระบบรับของบริจาค โดยจัดให้มีสถานีรับบริจาคสำรวจความต้องการรับของบริจาค ตามลำดับความสำคัญ สำหรับ แต่ละครอบครัว หรือแต่ละกลุ่ม เมื่อมีของบริจาคมายังให้พยายามกระจายแก่ผู้อพยพตามความต้องการอย่างทั่วถึงและเป็นธรรม

(6) การแจ้งความเคลื่อนไหวของสถานการณ์

ศูนย์พักพิงชั่วคราวติดตามความเคลื่อนไหวของสถานการณ์อย่างใกล้ชิดและต่อเนื่อง จากทางสื่อทุกทางและหน่วยงานที่เกี่ยวข้อง แล้วนำข้อมูลข่าวสารดังกล่าวมาแจ้งแก่ผู้อพยพทุกกระยะ เพื่อให้ผู้อพยพผ่อนคลายความวิตกกังวล และเมื่อมีข่าวสารยืนยันอย่างชัดเจนจากผู้บังคับบัญชาถึงการยกเลิก สถานการณ์ให้รับแจ้งผู้อพยพเตรียมพร้อมในการอพยพกลับสู่ที่ตั้งต่อไป

การปิดศูนย์พักพิงชั่วคราว

เมื่อสถานการณ์ภัยยุติ และผู้อพยพสามารถอพยพกลับไปยังที่อยู่อาศัยเดิมหรือที่อยู่อาศัยใหม่ ให้ดำเนินการ

(1) จัดให้มีการแจ้งการปิดศูนย์พักพิงชั่วคราวให้ผู้อพยพทราบล่วงหน้า พร้อมจัดทำทะเบียนผู้อพยพกลับอย่างเป็นระบบ

(2) ประสานการเตรียมความพร้อมอพยพกลับตามแผนการส่งกลับ

(3) ให้มีแจ้งประกาศปิดศูนย์พักพิงชั่วคราวอย่างเป็นทางการ พร้อมทั้งรายงานให้ศูนย์บัญชาการเหตุการณ์ที่รับผิดชอบทราบ

ทั้งนี้ ในทุกระยะการดำเนินการให้รายงานข้อมูลให้ผู้บัญชาการเหตุการณ์จังหวัดทราบเป็นระยะ เพื่อเป็นข้อมูลในการบริหารจัดการเหตุการณ์ จนกว่าเหตุการณ์จะยุติ

ให้สำนักงานพัฒนาสังคมและความมั่นคงของมนุษย์จังหวัดตากเป็นหน่วยรับผิดชอบหลักในการกำหนดมาตรฐานและจัดทำคู่มือการบริหารศูนย์พักพิงชั่วคราว

5.1.7 การประกาศเขตพื้นที่ประสบสาธารณภัย/ประกาศเขตการให้ความช่วยเหลือผู้ประสบภัยพิบัติกรณีฉุกเฉิน

(1) การประกาศเขตพื้นที่ประสบสาธารณภัย

กรณีเกิดสาธารณภัยตามนิยามของมาตรา 4 แห่งพระราชบัญญัติป้องกันและบรรเทาสาธารณภัย พ.ศ. 2550 ซึ่งปรากฏชัดเป็นที่ทราบโดยทั่วไปในเขตพื้นที่นั้น ให้มีการประกาศเขตพื้นที่ประสบสาธารณภัยทันที หรือในกรณีเพื่อประโยชน์ต่อการจัดการสาธารณภัยในเขตพื้นที่ดังกล่าวตามข้อเท็จจริงที่ปรากฏ และใช้เป็นหลักฐานยืนยันถึงข้อเท็จจริงเกี่ยวกับสาธารณภัยที่เกิดขึ้น เพื่อให้ส่วนราชการ หน่วยงานองค์กรปกครองส่วนท้องถิ่น และภาคเอกชน สามารถดำเนินการให้ความช่วยเหลือผู้ประสบภัยได้ตามระเบียบกฎหมายที่เกี่ยวข้องก็สามารถออกประกาศเขตพื้นที่ประสบสาธารณภัยได้ โดยมีแนวทางการปฏิบัติ ดังนี้

(1.1) เมื่อเกิดเหตุสาธารณภัยในพื้นที่ใดให้กองอำนาจการป้องกันและบรรเทาสาธารณภัยอำเภอและหรือกองอำนาจการป้องกันและบรรเทาสาธารณภัยเทศบาล/องค์การบริหารส่วนตำบล ตรวจสอบข้อเท็จจริงและรายงานสถานการณ์สาธารณภัยที่เกิดขึ้น ให้กองอำนาจการป้องกันและบรรเทาสาธารณภัยจังหวัดตากทราบ เพื่อเป็นข้อมูลประกอบการตัดสินใจประกาศเขตพื้นที่ประสบภัย

(1.2) เมื่อเกิดสาธารณภัยขึ้นและส่งผลกระทบต่อสาธารณชน และก่อให้เกิดอันตรายต่อชีวิต ร่างกาย หรือก่อให้เกิดความเสียหายแก่ทรัพย์สินของประชาชน ในพื้นที่ ให้ผู้อำนาจการจังหวัดประกาศเขตพื้นที่ประสบภัยสาธารณภัยตามดุลพินิจ โดยมีแนวทางการประกาศ ดังนี้

- (1) ระบุประเภทสาธารณภัย
- (2) สาเหตุการเกิดสาธารณภัย
- (3) ช่วงเวลา ที่เกิดสาธารณภัย
- (4) พื้นที่ที่เกิดสาธารณภัย
- (5) ผลกระทบต่อสาธารณชนและก่อให้เกิดอันตรายต่อชีวิตร่างกาย หรือ

ก่อให้เกิดความเสียหายแก่ทรัพย์สินของประชาชน

เพื่อประโยชน์ในการจัดการสาธารณภัยในเขตพื้นที่ กำหนดให้มีการออกประกาศเขตพื้นที่ประสบสาธารณภัยได้ตามดุลพินิจ เพื่อให้ส่วนราชการ หน่วยงาน องค์กรปกครองส่วนท้องถิ่น ภาคเอกชน สามารถให้ความช่วยเหลือผู้ประสบภัยได้ตามระเบียบกฎหมายที่เกี่ยวข้อง

ระดับ	การจัดการ	ผู้ออกประกาศเขตพื้นที่ประสบสาธารณภัย
1	สาธารณภัยขนาดเล็ก	ผู้อำนาจการจังหวัด / ผู้อำนาจการกรุงเทพมหานคร
2	สาธารณภัยขนาดกลาง	ผู้อำนาจการจังหวัด / ผู้อำนาจการกรุงเทพมหานคร
3	สาธารณภัยขนาดใหญ่	ผู้บัญชาการป้องกันและบรรเทาสาธารณภัยแห่งชาติ
4	สาธารณภัยร้ายแรงอย่างยิ่ง	นายกรัฐมนตรี หรือรองนายกรัฐมนตรีซึ่งนายกรัฐมนตรีมอบหมาย

ทั้งนี้ ผู้ประสบภัยอาจขอให้มีหนังสือรับรองพื้นที่ประสบภัย ทั้งที่เป็นบุคคล และนิติบุคคลได้ โดยให้กรมป้องกันและบรรเทาสาธารณภัย กำหนดรูปแบบ แนวทางปฏิบัติในการประกาศเขตพื้นที่ประสบสาธารณภัย และหนังสือรับรองผู้ประสบภัยประเภทบุคคลธรรมดาและนิติบุคคลตามมาตรา 30 แห่งพระราชบัญญัติป้องกันและบรรเทาสาธารณภัย พ.ศ. 2550

(2) การประกาศเขตการให้ความช่วยเหลือผู้ประสบภัยพิบัติกรณีฉุกเฉิน

ตามระเบียบกระทรวงการคลัง ว่าด้วยเงินตรองราชการเพื่อช่วยเหลือผู้ประสบภัยพิบัติกรณีฉุกเฉิน มีวัตถุประสงค์เพื่อให้ส่วนราชการนำเงินตรองราชการมาใช้จ่ายในการให้ความช่วยเหลือหรือสนับสนุนการให้ความช่วยเหลือผู้ประสบภัยพิบัติเป็นกรณีเร่งด่วนตามความจำเป็นและเหมาะสม เมื่อเกิดภัยพิบัติกรณีฉุกเฉินขึ้นในท้องที่หนึ่งท้องที่ใด โดยมุ่งหมายที่จะบรรเทาความเดือดร้อนเฉพาะหน้าของผู้ประสบภัยพิบัติ แต่มิได้มุ่งหมายที่จะชดใช้ความเสียหายให้แก่ผู้ใด ซึ่งการให้ความช่วยเหลือผู้ประสบภัยพิบัติให้ถือปฏิบัติตามระเบียบและหลักเกณฑ์ที่กระทรวงการคลังกำหนด

เมื่อภัยพิบัติกรณีฉุกเฉินเกิดขึ้นในท้องที่ใด ให้ผู้มีอำนาจดำเนินการประกาศให้ท้องที่นั้นเป็นเขตการให้ความช่วยเหลือผู้ประสบภัยพิบัติกรณีฉุกเฉิน ดังนี้

พื้นที่	ผู้มีอำนาจ
กรุงเทพมหานคร	อธิบดีกรมป้องกันและบรรเทาสาธารณภัย
จังหวัด	ผู้ว่าราชการจังหวัดร่วมกับคณะกรรมการให้ความช่วยเหลือผู้ประสบภัยพิบัติจังหวัด (ก.ช.ภ.จ.) หากไม่สามารถประชุม ก.ช.ภ.จ. ได้ทันท่วงที และผู้ว่าราชการจังหวัดเห็นว่าความเสียหายดังกล่าวเป็นไปตามหลักเกณฑ์ที่กระทรวงการคลังกำหนด ก็ให้มีอำนาจพิจารณาประกาศเขตการให้ความช่วยเหลือผู้ประสบภัยพิบัติกรณีฉุกเฉินไปก่อนได้โดยไม่ต้องขอความเห็นชอบจาก ก.ช.ภ.จ.

การประกาศเขตการให้ความช่วยเหลือผู้ประสบภัยพิบัติกรณีฉุกเฉินต้องกำหนดพื้นที่และระยะเวลาของการให้ความช่วยเหลือผู้ประสบภัยพิบัตินั้นด้วย ทั้งนี้ ให้เป็นไปตามหลักเกณฑ์ วิธีการ และเงื่อนไขที่กรมป้องกันและบรรเทาสาธารณภัยกำหนด โดยความเห็นชอบของกระทรวงการคลัง

5.1.8 การตัดสินใจระดับการจัดการสาธารณภัย

ให้ผู้บัญชาการหรือผู้อำนวยการใช้เกณฑ์หรือเงื่อนไขดังต่อไปนี้ ประกอบการพิจารณาจัดการจัดการสาธารณภัย ดังนี้

เกณฑ์/เงื่อนไข	ข้อมูลที่ใช้ระบุเงื่อนไข
(1) พื้นที่	พื้นที่ที่ประสบภัยในลักษณะต่าง ๆ ที่ได้รับผลกระทบ และความเสียหาย (1.1) พื้นที่ทางการเกษตรและปศุสัตว์ (1.2) พื้นที่ธุรกิจ อุตสาหกรรม และการประกอบการ (1.3) พื้นที่อยู่อาศัย (จำนวนหลังคาเรือน) (1.4) พื้นที่ทางธรรมชาติ
(2) ประชากร	จำนวนและลักษณะของประชากรในพื้นที่ที่ได้รับผลกระทบ (2.1) จำนวนผู้ได้รับผลกระทบ (2.2) จำนวนผู้อพยพ (2.3) จำนวนผู้ได้รับบาดเจ็บและเสียชีวิต
(3) ความซับซ้อน	ความยากง่าย สถานการณ์แทรกซ้อน และเงื่อนไขทางเทคนิคของสถานการณ์ (3.1) ความรุนแรงของภัย ความเฉพาเจาะจงทางเทคนิคของภัย การเกิดภัยต่อเนื่อง (3.2) ความเสียหายที่เกิดขึ้นหรือส่งผลกระทบต่อสาธารณูปโภคพื้นฐาน สถานที่สำคัญ และเส้นทางรถไฟ ให้ความช่วยเหลือ (3.3) การคาดการณ์การขยายตัวของภัย พื้นที่ที่จะเสียหายต่อไป ระยะเวลาที่การดำเนินกิจกรรมปกติที่ต้องหยุดชะงัก ระยะเวลาที่ต้องใช้ในการตอบสนองต่อสถานการณ์ และระยะเวลาที่ต้องช่วยฟื้นฟูเบื้องต้น

เกณฑ์/เงื่อนไข	ข้อมูลที่ใช้ระบุเงื่อนไข
(4) ศักยภาพด้านทรัพยากร	<p>ความสามารถในการปฏิบัติงานจากทรัพยากร</p> <p>(4.1) กำลังคน ทั้งของหน่วยงานหลักและหน่วยงานสนับสนุน พร้อมทั้งอาสาสมัครหน่วยต่าง ๆ</p> <p>(4.2) เครื่องมือ อุปกรณ์ ยานพาหนะ และอุปกรณ์พิเศษต่าง ๆ ที่ต้องใช้ตามแต่ลักษณะทางเทคนิคของภัย</p> <p>(4.3) ปัจจัยยังชีพสำหรับแจกจ่ายแก่ผู้ได้รับผลกระทบของหน่วยงานหลัก และจากการสนับสนุนจากภาคีหลัก</p> <p>(4.4) แหล่งที่มาและจำนวนเงินงบประมาณจากหน่วยงานในพื้นที่</p>
(5) การพิจารณาตัดสินใจของผู้บัญชาการ/ผู้อำนวยการ	<p>ดุลยพินิจจากการประเมินสถานการณ์จากเงื่อนไขต่าง ๆ</p> <p>(5.1) ขอบเขตการปกครอง</p> <p>(5.2) การประเมินศักยภาพในการจัดการสาธารณภัย</p>

ทั้งนี้ ให้ใช้เกณฑ์เงื่อนไขทางด้านพื้นที่/ประชากร/ความซับซ้อน/ศักยภาพด้านทรัพยากร และวิจารณ์ญาณหรือดุลยพินิจของผู้อำนวยการอย่างใดอย่างหนึ่ง หรือหลายอย่างประกอบกันเป็นเกณฑ์ในการนำเสนอผู้บัญชาการป้องกันและบรรเทาสาธารณภัยแห่งชาติ หรือนายกรัฐมนตรีพิจารณาตัดสินใจในการประกาศยกระดับเป็นการจัดการสาธารณภัยขนาดใหญ่ (ระดับ 3) และการจัดการสาธารณภัยร้ายแรงอย่างยิ่ง (ระดับ 4)

5.1.9 การสื่อสารและโทรคมนาคมในภาวะฉุกเฉิน

การติดต่อสื่อสารมีความสำคัญอย่างมากในการจัดการในภาวะฉุกเฉิน เนื่องจากต้องมีการประสานการปฏิบัติในการจัดการสาธารณภัยอย่างต่อเนื่อง รวมทั้งการแลกเปลี่ยนข้อมูล (Information) ข่าวสาร (Intelligence) เพื่อแจ้งเตือนภัยแก่ประชาชน ประสานงาน ควบคุม สั่งการ และรายงานผลการปฏิบัติงาน ตลอดจนการร้องขอการสนับสนุนระหว่างหน่วยเผชิญเหตุด้วยกันกับหน่วยงานที่มีหน้าที่สนับสนุนการเผชิญเหตุในด้านต่าง ๆ กองอำนวยการป้องกันและบรรเทาสาธารณภัยจังหวัดตาก เป็นศูนย์กลางการสื่อสารในเขตพื้นที่รับผิดชอบตลอด 24 ชั่วโมง เพื่อให้สามารถติดต่อประสานงาน สั่งการ รายงานการปฏิบัติและสถานการณ์ระหว่างทุกหน่วยงานที่เกี่ยวข้องได้อย่างต่อเนื่อง รวดเร็ว และเชื่อถือได้ การสื่อสารจัดเป็นกิจกรรมที่สำคัญในการบริหารจัดการสาธารณภัย ให้สามารถประสานดำเนินไปได้อย่างมีประสิทธิภาพ และรวดเร็ว โดยมีหลักการปฏิบัติ จัดตั้งระบบสื่อสาร ที่จำเป็นให้ใช้งานอย่างทั่วถึงทุกพื้นที่

จังหวัดตาก มีแนวทางการปฏิบัติงานด้านสื่อสารและโทรคมนาคมกรณีเกิดเหตุฉุกเฉิน ดังนี้

(1.1) ให้ใช้เส้นทางติดต่อสื่อสารร่วมกับข่ายการสื่อสารโทรคมนาคมเครือข่ายอื่นๆ ตามความเหมาะสมเพื่อเพิ่มขีดความสามารถและจัดระบบสำรองเพิ่มเติม รวมทั้งพิจารณาใช้ประโยชน์จากข่ายสื่อสารของชมรมวิทยุอาสาสมัคร ตลอดจนชมรม หรือวิทยุสมัครเล่นในท้องถิ่น โดยยึดหลักการรักษาความปลอดภัยทางการสื่อสารควบคู่กับความสะดวกรวดเร็วในการติดต่อสื่อสารด้วย ระบบโทรคมนาคมของหน่วยงานต่างๆ ได้แก่

- (1) สำนักงานจังหวัดตาก
- (2) สำนักงานป้องกันและบรรเทาสาธารณภัยจังหวัด
- (3) ศูนย์สื่อสารที่ทำการปกครองจังหวัด

- (4) สถานีสื่อสารกองกำกับการตำรวจภูธรจังหวัด
- (5) ที่ทำการไปรษณีย์จังหวัด
- (6) บริษัท โทรคมนาคมแห่งชาติ จำกัด (มหาชน)
- (7) หน่วยทหาร
- (8) กองอำนวยการป้องกันและบรรเทาสาธารณภัยอำเภอ
- (9) กองอำนวยการป้องกันและบรรเทาสาธารณภัยเทศบาล
- (10) กองอำนวยการป้องกันและบรรเทาสาธารณภัยองค์การบริหารส่วนตำบล

(1.2) ในกรณีที่ระบบการสื่อสารหลักภายในจังหวัดไม่สามารถใช้งานได้ให้นำระบบสื่อสารสำรองมาใช้ในการป้องกันและบรรเทาสาธารณภัย

(1.3) คลื่นความถี่การใช้งานของวิทยุสื่อสาร

(1) ให้แต่ละหน่วยงานจัดให้มีคลื่นความถี่ของตนเอง

(2) นอกจากนี้จัดให้มีคลื่นความถี่วิทยุสื่อสารกลาง 126.200 และ 161.475 MHz สำหรับติดต่อประสานงานระหว่างหน่วยงานของส่วนราชการและภาคเอกชน ทั้งในภาวะปกติและไม่ปกติ

(1.4) จัดเจ้าหน้าที่ประจำศูนย์วิทยุสื่อสารตลอด 24 ชั่วโมง

(1.5) กำหนดให้มีระบบสื่อสารหลักและระบบสื่อสารรอง

(1) ระบบสื่อสารหลัก ได้แก่

1) โทรศัพท์ ระบบรับแจ้งเหตุสายด่วนกรม ปภ. หมายเลข 1784

2) โทรศัพท์/โทรสาร กองอำนวยการป้องกันและบรรเทาสาธารณภัยจังหวัด (สำนักงานป้องกันและบรรเทาสาธารณภัยจังหวัดตาก 055 – 515975 โทรสาร 055 - 515975)

3) โทรศัพท์ สายด่วนกู้ชีพ 1669 และกู้ภัย ดับเพลิง 199 ตำรวจ 191

(2) ระบบสื่อสารรอง

1) วิทยุสื่อสารข่ายต่างๆ เช่น ระบบ HF/SBB ฯลฯ

2) รถสื่อสารเคลื่อนที่ เช่น รถยนต์ติดตั้งวิทยุสื่อสาร ของกรมป้องกันและบรรเทาสาธารณภัย

3) สถานีโทรทัศน์ สถานีวิทยุชุมชน ระบบกระจายเสียงตามสาย

4) วิทยุกระจายเสียง AM/FM (สถานีวิทยุชุมชน ทุกแห่งในพื้นที่จังหวัด)

5) ระบบสื่อสารผ่านดาวเทียม

ระบบสื่อสารรอง ได้จัดเตรียมระบบสื่อสารสำรองไว้ใช้ทดแทนในกรณีที่ระบบสื่อสารหลัก ไม่สามารถใช้งานได้ เช่น โทรศัพท์ โทรสาร โทรศัพท์เคลื่อนที่

(3) สื่อสารสำรอง

3.1 โทรศัพท์เคลื่อนที่แจ้งเหตุ

- หัวหน้าสำนักงานป้องกันและบรรเทาสาธารณภัยจังหวัดตาก โทรศัพท์

08-9969-6732

- ป้องกันจังหวัดตาก โทรศัพท์ 0-5551-1002, 08-1831-6645

- ระบบ CALL CENTER แจ้งเหตุด่วน

1) แจ้งเหตุศูนย์บริการการแพทย์ฉุกเฉิน โทร. 1669

2) แจ้งเหตุไฟไหม้ โทร. 199

3) แจ้งเหตุด่วนเหตุร้าย โทร. 161

4) แจ้งเหตุสาธารณภัย โทร. 1784

5) แจ้งเหตุกระแสไฟฟ้าขัดข้อง โทรศัพท์ 0-5551-2449

6) แจ้งการประปา น้ำไม่ไหล โทรศัพท์ 0-5551-4722

7) แจ้งศูนย์คุ้มครองผู้โดยสารรถสาธารณะ โทรศัพท์ 1584

3.2 สถานีวิทยุกระจายเสียงแห่งประเทศไทย จังหวัดตาก คลื่น (F.M) 102 MHZ
โทรศัพท์ 0-5589-0627-8

3.3 สถานีวิทยุกระจายเสียง อสมท. จังหวัดตาก คลื่น (FM) 97.25 MHZ โทรศัพท์
0-5551-3888

5.1.10 การเผยแพร่ประชาสัมพันธ์ข้อมูลข่าวสารในภาวะฉุกเฉิน

(1) เผยแพร่ข่าวสารที่คาดว่าจะเกิดหรือเกิดสาธารณภัยให้ส่วนราชการและประชาชนได้รับรู้และเข้าใจสถานการณ์ (Situation Awareness) ในทุกระยะการจัดการภัย โดยผ่านช่องทางการสื่อสารที่กำหนดไว้ เช่น โทรทัศน์ วิทยุ หอกระจายข่าว สื่อสังคมออนไลน์ ฯลฯ เพื่อให้ประชาชนเข้าถึงข้อมูลที่ต้องการ รวดเร็ว เป็นปัจจุบันและทันต่อเหตุการณ์ ซึ่งจะช่วยสร้างความเชื่อมั่น และลดความตื่นตระหนกที่เกิดจากการรับรู้และความเข้าใจที่ไม่ถูกต้อง

(2) จัดให้มีศูนย์ข้อมูลประชาสัมพันธ์ร่วม (Joint Information Center : JIC) ในภาวะฉุกเฉิน เพื่อเป็นศูนย์กลางข้อมูลข่าวสาร (Point of Contact) ที่เป็นทางการให้แก่ประชาชน สื่อมวลชน หน่วยงานต่างๆ รวมทั้งเจ้าหน้าที่ที่เกี่ยวข้องได้ติดตามข้อมูลเกี่ยวกับเหตุการณ์ในทุกๆ ด้านซึ่งจะเป็นประโยชน์ในการเตรียมความพร้อมของประชาชนข้อมูลในการปฏิบัติงานของหน่วยงานต่างๆ

โดยให้สำนักงานประชาสัมพันธ์จังหวัด กำหนดแนวทางปฏิบัติหรือจัดทำคู่มือการปฏิบัติงานการให้ข้อมูลข่าวสารและการประชาสัมพันธ์ในภาวะฉุกเฉินเพื่อเป็นกรอบการปฏิบัติที่มีมาตรฐาน

5.1.11 แนวทางปฏิบัติในการสนับสนุนการจัดการเหตุการณ์

ในการจัดการเหตุการณ์ขององค์กรปฏิบัติการจัดการในภาวะฉุกเฉิน (Emergency Operation Center : EOC) จะต้องมีการรวบรวม จัดการข้อมูล รวมถึงวิเคราะห์ ประเมิน ติดตาม และประสานการปฏิบัติในภารกิจต่าง ๆ ซึ่งครอบคลุมถึงการประเมินความเสียหาย ผลกระทบที่เกิดขึ้น ความจำเป็นในการดำเนินการเพื่อหยุดยั้งผลกระทบ หรือเพื่อช่วยเหลือผู้ประสบภัย ความต้องการใช้ทรัพยากรในการดำเนินการชนิด ประเภท แหล่งที่มาของทรัพยากร สถานะของทรัพยากร และการส่งกำลังบำรุง ฯลฯ

ทั้งนี้ ในกรณีสาธารณภัยที่เกิดขึ้นมีความซับซ้อน หรือต้องใช้ระยะเวลาในการจัดการนานกว่าเหตุการณ์ทั่วไป มีความจำเป็นต้องมีการวางแผนปฏิบัติงานอย่างต่อเนื่อง อาจพิจารณาขอรับการสนับสนุนเจ้าหน้าที่สนับสนุนการบัญชาการเหตุการณ์ (Incident Management Assistance Team : IMAT) ที่มีความรู้ความเข้าใจในหลักบัญชาการเหตุการณ์ เข้าสนับสนุนภารกิจต่างๆ ของศูนย์บัญชาการเหตุการณ์จังหวัด เช่น ภารกิจรวบรวมข้อมูล ภารกิจจัดการข้อมูล ภารกิจวิเคราะห์และประเมินสถานการณ์ ภารกิจติดตามการใช้ทรัพยากรและสถานะของทรัพยากร จากกองอำนาจการป้องกันและบรรเทาสาธารณภัยกลาง/กองบัญชาการป้องกันและบรรเทาสาธารณภัยแห่งชาติ เพื่อร่วมสนับสนุนการจัดการเหตุการณ์ในศูนย์บัญชาการเหตุการณ์จังหวัด

5.2 การบรรเทาทุกข์

5.2.1 การขอใช้เงินอุดหนุนราชการเพื่อช่วยเหลือผู้ประสบภัยพิบัติกรณีฉุกเฉิน

แนวทางการใช้จ่ายเงินอุดหนุนราชการตามระเบียบกระทรวงการคลัง ว่าด้วยเงินอุดหนุนราชการเพื่อช่วยเหลือผู้ประสบภัยพิบัติกรณีฉุกเฉิน พ.ศ. 2562

(1) วงเงินอุดหนุนราชการในเชิงป้องกันหรือยับยั้งภัยพิบัติกรณีฉุกเฉิน สามารถใช้จ่ายได้เมื่อเป็นที่คาดว่าจะเกิดภัยพิบัติกรณีฉุกเฉินขึ้นในระยะเวลาอันใกล้และจำเป็นต้องรีบดำเนินการโดยฉับพลันโดยไม่ต้องประกาศเขตการให้ความช่วยเหลือผู้ประสบภัยพิบัติกรณีฉุกเฉิน สำหรับการใช้จ่ายเงินอุดหนุนราชการให้ถือปฏิบัติตามหลักเกณฑ์ วิธีการ และเงื่อนไขที่กรมป้องกันและบรรเทาสาธารณภัยกำหนดโดยความเห็นชอบของกระทรวงการคลัง

โดยเมื่อคาดว่าจะเกิดภัยพิบัติกรณีฉุกเฉินขึ้นในเวลาอันใกล้ และจำเป็นต้องรีบดำเนินการโดยฉับพลัน ให้สำนักงานป้องกันและบรรเทาสาธารณภัยจังหวัด โดยผู้ว่าราชการจังหวัดเป็นผู้มีอำนาจอนุมัติใช้จ่ายเงินอุดหนุนราชการในเชิงป้องกันหรือยับยั้งภัยพิบัติกรณีฉุกเฉินนั้นได้ โดยไม่ต้องประกาศเขตการให้ความช่วยเหลือผู้ประสบภัยพิบัติกรณีฉุกเฉินภายในวงเงินไม่เกิน 10,000,000 บาท

(2) วงเงินอุดหนุนราชการเพื่อช่วยเหลือผู้ประสบภัยพิบัติกรณีฉุกเฉินในการให้ความช่วยเหลือหรือสนับสนุนการให้ความช่วยเหลือผู้ประสบภัยพิบัติ สามารถใช้จ่ายได้เมื่อภัยพิบัติกรณีฉุกเฉินเกิดขึ้นในท้องที่ โดยต้องประกาศเขตการให้ความช่วยเหลือผู้ประสบภัยพิบัติกรณีฉุกเฉิน สำหรับการให้ความช่วยเหลือผู้ประสบภัยพิบัติให้ถือปฏิบัติตามหลักเกณฑ์ วิธีการ เงื่อนไข และอัตราที่กระทรวงการคลังกำหนด

เมื่อภัยพิบัติกรณีฉุกเฉินเกิดขึ้นในท้องที่จังหวัดตาก ให้เป็นอำนาจของผู้ว่าราชการจังหวัด ร่วมกับคณะกรรมการให้ความช่วยเหลือผู้ประสบภัยพิบัติจังหวัด (ก.ช.ภ.จ.) ดำเนินการประกาศเขตการให้ความช่วยเหลือผู้ประสบภัยพิบัติกรณีฉุกเฉิน ตามระเบียบกระทรวงการคลัง ว่าด้วยเงินอุดหนุนราชการเพื่อช่วยเหลือผู้ประสบภัยพิบัติกรณีฉุกเฉิน และหลักเกณฑ์วิธีการที่เกี่ยวข้อง โดยมีวัตถุประสงค์เพื่อดำเนินการช่วยเหลือโดยเร่งด่วนตามจำเป็นและเหมาะสมเมื่อเกิดภัยพิบัติขึ้นในท้องที่ โดยมีมุ่งหมายที่จะบรรเทาความเดือดร้อนเฉพาะหน้าของผู้ประสบภัยพิบัติ แต่มิได้มุ่งหมายที่จะชดใช้ความเสียหายให้แก่ผู้ใด เมื่อประกาศเขตการให้ความช่วยเหลือผู้ประสบภัยพิบัติกรณีฉุกเฉินและต้องช่วยเหลือผู้ประสบภัยพิบัติกรณีฉุกเฉินและดำเนินการให้ความช่วยเหลือหรือสนับสนุนการให้ความช่วยเหลือผู้ประสบภัยพิบัติให้ใช้วงเงินอุดหนุนราชการตามระเบียบที่กำหนดให้สำนักงานป้องกันและบรรเทาสาธารณภัยจังหวัด แห่งละ 20,000,000 บาท

ทั้งนี้ ให้เป็นไปตามหลักเกณฑ์ วิธีการ และเงื่อนไขที่กรมป้องกันและบรรเทาสาธารณภัยกำหนด โดยความเห็นชอบของกระทรวงการคลัง การกำหนดวงเงินอุดหนุนราชการของส่วนราชการที่เกี่ยวข้องสำหรับให้ความช่วยเหลือผู้ประสบภัยไว้ตามระเบียบนี้ ให้กองอำนาจการป้องกันและบรรเทาสาธารณภัยในเขตพื้นที่ดำเนินการขอใช้วงเงินอุดหนุนราชการให้ถูกต้องตามวิธีการและหลักเกณฑ์ที่กำหนดไว้ในระเบียบดังกล่าว

5.2.2 แนวทางปฏิบัติในการประเมินความเสียหายและความต้องการความช่วยเหลือ

(Damage and Need Assessment : DANA)

กำหนดให้กองอำนาจการป้องกันและบรรเทาสาธารณภัยจังหวัดตาก กองอำนาจการป้องกันและบรรเทาสาธารณภัยอำเภอ และกองอำนาจการป้องกันและบรรเทาสาธารณภัยเทศบาล องค์การบริหารส่วนตำบลทุกแห่งประเมินสถานการณ์ความเสียหายและความต้องการความช่วยเหลือภายในพื้นที่ประสบภัยตามหลักการด้านมนุษยธรรมในเบื้องต้น (Early Recovery) เป็นการให้ความช่วยเหลือ

แก่ผู้ที่ได้รับผลกระทบจากสาธารณภัยในช่วงของการจัดการในภาวะฉุกเฉิน ขณะที่สถานการณ์สาธารณภัยกำลังดำเนินอยู่ โดยมีการประเมินความเสียหายทางกายภาพและการประเมินความต้องการรับความช่วยเหลือของผู้ที่ได้รับผลกระทบ (Damage and Need Assessment) หรือ DANA เพื่อให้หน่วยงานที่เกี่ยวข้องสามารถดำเนินการให้ความช่วยเหลือได้อย่างครอบคลุม รวดเร็ว และตรงกับความต้องการของผู้รับความช่วยเหลือในระยะเวลาสั้น ๆ เพื่อให้ผู้ประสบภัยสามารถดำรงชีวิตในสถานการณ์สาธารณภัยดังกล่าวได้อย่างปลอดภัย และวิเคราะห์ความสามารถของผู้ประสบภัยในการตอบโต้สถานการณ์ฉุกเฉินด้วยตนเอง รวมทั้งความต้องการความช่วยเหลือเพิ่มเติมจากหน่วยงานภายนอก เช่น ความช่วยเหลือด้านอาหาร น้ำดื่ม การรักษาพยาบาล สุขอนามัยและการกำจัดสิ่งปฏิกูล ความช่วยเหลือด้านสุขภาวะ ที่פקพิง อุปกรณ์ยังชีพ เป็นต้น การประเมินนี้เป็นกระบวนการที่สำคัญในการปฏิบัติงานด้านมนุษยธรรมและการช่วยเหลือผู้ประสบภัยให้อยู่รอดปลอดภัย โดยมีหลักการปฏิบัติ ดังนี้

(1) การประเมินเพื่อวิเคราะห์ผลกระทบเบื้องต้น (initial assessment) ให้ดำเนินการภายใน 3 ชั่วโมงแรก โดยรวบรวมข้อมูลมาประเมินและวิเคราะห์ผลกระทบเบื้องต้น (ข้อมูลก่อนเกิดภัย ข้อมูลจากหน่วยงานต่างๆ รายงานจากสื่อต่าง ๆ เอกสารสรุปข้อมูลสำคัญ) เช่น ข้อมูลประชากร ข้อมูลทรัพยากร ข้อมูลพื้นฐานของพื้นที่ประสบภัย ข้อมูลด้านการเกษตร เป็นต้น

(2) การประเมินแบบรวดเร็ว (rapid assessment) ให้ดำเนินการทันทีภายหลังจากเกิดสาธารณภัยต่อเนื่องไป 72 ชั่วโมง โดยเป็นการประเมินเพื่อรวบรวมข้อมูลความต้องการทรัพยากรที่จำเป็นทุก ๆ ด้าน ทั้งผู้ประสบภัย โครงสร้างพื้นฐาน สิ่งแวดล้อม และสิ่งที่ควรปฏิบัติหลังจากเกิดภัย ลำดับความสำคัญก่อนและหลังในการให้ความช่วยเหลือเบื้องต้น เพื่อให้การดำเนินความช่วยเหลือมีประสิทธิภาพและทันต่อความต้องการในภาวะฉุกเฉิน โดยให้ความสำคัญกับการช่วยชีวิตเป็นความเร่งด่วนในลำดับแรก

(3) การประเมินแบบละเอียด (detailed assessment) ให้ดำเนินการเมื่อภาวะฉุกเฉินสิ้นสุดลง หรืออย่างน้อยภายใน 2 สัปดาห์ ขึ้นอยู่กับการเข้าถึงพื้นที่ประสบภัย ซึ่งเป็นการประเมินเพื่อใช้ในการฟื้นฟูระยะสั้น ระยะกลาง และระยะยาวได้อีกด้วย โดยต้องประเมินมูลค่าความเสียหายในมิติต่าง ๆ ทางกายภาพ โครงสร้างทางสังคม ประมาณการด้านการเงิน และเครื่องมือวัสดุอุปกรณ์ที่จะต้องใช้ในการให้ความช่วยเหลืออย่างต่อเนื่องตามความจำเป็น ทั้งนี้ จำเป็นต้องใช้ผู้เชี่ยวชาญในแต่ละสาขาดำเนินการประเมินความเสียหายและความต้องการความช่วยเหลือในแต่ละด้าน

การประเมินความเสียหายและความต้องการความช่วยเหลือ จะต้องมีความเชื่อมโยงกับการตอบสนองความต้องการของผู้ที่ได้รับผลกระทบตามหลักมาตรฐาน โดยคำนึงถึงปัจจัยด้านต่าง ๆ เช่น อายุ เพศ เชื้อชาติ ศาสนา กลุ่มเปราะบาง

5.2.3 การรับบริจาค

หากกองอำนาจการป้องกันและบรรเทาสาธารณภัยจังหวัด พิจารณาเห็นว่ามีความจำเป็นต้องจัดให้มีการรับบริจาคเงินหรือทรัพย์สิน เพื่อช่วยเหลือผู้ประสบสาธารณภัยให้ดำเนินการตามระเบียบที่เกี่ยวข้อง ดังต่อไปนี้

(1) ระเบียบสำนักนายกรัฐมนตรีว่าด้วยการรับบริจาคและการให้ความช่วยเหลือผู้ประสบสาธารณภัย พ.ศ. 2542 และที่แก้ไขเพิ่มเติม

(2) ระเบียบสำนักนายกรัฐมนตรีว่าด้วยการเรียไรรของหน่วยงานของรัฐ พ.ศ. 2544

(3) ระเบียบกระทรวงการคลังว่าด้วยการรับเงินหรือทรัพย์สินที่มีผู้บริจาคให้ทางราชการ พ.ศ. 2526

(4) ระเบียบกรมพัฒนาสังคมและสวัสดิการว่าด้วยการรับบริจาคสิ่งของเหลือใช้ของศูนย์รับบริจาคเพื่อการสงเคราะห์ผู้เดือดร้อน พ.ศ. 2547

กรณีที่คุณคคล หน่วยงาน หรือองค์กรใดจัดตั้งศูนย์รับบริจาคเพื่อช่วยเหลือผู้ประสบสาธารณภัย โดยที่คุณคคล หน่วยงานหรือองค์กรนั้นไม่ได้รับมอบภารกิจใด ๆ จากกองบัญชาการป้องกันและบรรเทาสาธารณภัย แห่งชาติหรือกองอำนาจการป้องกันและบรรเทาสาธารณภัยแต่ละระดับ ให้รับผิดชอบค่าใช้จ่ายในการขนย้าย และบริหารจัดการส่งมอบสิ่งของบริจาคเอง ให้กรมบัญชีกลางและสำนักนายกรัฐมนตรีจัดทำแนวทางปฏิบัติในการรับบริจาคและการให้ ความช่วยเหลือผู้ประสบสาธารณภัย

วิธีปฏิบัติเกี่ยวกับเงินบริจาคเพื่อช่วยเหลือผู้ประสบภัย

การให้ความช่วยเหลือผู้ประสบสาธารณภัยในพื้นที่ เพื่อให้เป็นไปด้วยความรวดเร็วทันต่อเหตุการณ์ และเป็นไปตามวัตถุประสงค์ของผู้บริจาค มีวิธีปฏิบัติสำหรับส่วนราชการหรือจังหวัดที่ได้รับเงินบริจาค ดังนี้

1. กรณีส่วนราชการหรือจังหวัดที่อยู่ในพื้นที่ประสบสาธารณภัย ให้เปิดบัญชีเงินฝากธนาคารที่เป็นรัฐวิสาหกิจหรือธนาคารพาณิชย์ ประเภทออมทรัพย์เพื่อใช้ในการรับเงินและเก็บรักษาเงินบริจาค เมื่อมีการรับเงินแล้วให้ออกใบเสร็จรับเงินให้แก่ผู้บริจาค เว้นแต่การรับเงินบริจาคที่ผู้บริจาคไม่แจ้งชื่อสำหรับกรณีมีความจำเป็นต้องมีเงินสดไว้เพื่อสำรองจ่าย ให้เป็นอำนาจของหัวหน้าส่วนราชการหรือผู้ว่าราชการจังหวัดในการกำหนดวงเงินได้ การใช้จ่ายเงินบริจาคมดังกล่าวให้นำไปใช้เฉพาะเพื่อช่วยเหลือผู้ประสบสาธารณภัยในพื้นที่ตามความจำเป็น เหมาะสม และเป็นไปตามวัตถุประสงค์ของผู้บริจาค โดยที่เงินบริจาคไม่อยู่ภายใต้บังคับระเบียบสำนักนายกรัฐมนตรีว่าด้วยการพัสดุ พ.ศ. 2535 และที่แก้ไขเพิ่มเติม วิธีปฏิบัติในการจัดซื้อจัดจ้างจึงให้ถือปฏิบัติตามระเบียบของทางราชการโดยอนุโลมเท่าที่สามารถดำเนินการได้ภายใต้สถานการณ์การให้ความช่วยเหลือโดยเร่งด่วนวิธีปฏิบัติในการบัญชี ให้ถือปฏิบัติตามระเบียบของทางราชการโดยอนุโลมและเมื่อดำเนินการให้ความช่วยเหลือผู้ประสบสาธารณภัยในพื้นที่เสร็จสิ้นแล้วให้นำเงินบริจาคที่เหลือและดอกเบี้ยเงินฝากธนาคารที่เกิดขึ้นส่งคลังเป็นรายได้แผ่นดินต่อไป

2. กรณีส่วนราชการหรือจังหวัดที่ไม่ได้อยู่ในพื้นที่ประสบภัย ให้เปิดบัญชีฝากบัญชีเงินฝากธนาคารที่เป็นรัฐวิสาหกิจหรือธนาคารพาณิชย์ ประเภทออมทรัพย์เพื่อใช้ในการรับเงินและเก็บรักษาเงินบริจาค เมื่อมีการรับเงินแล้วให้แก่ผู้บริจาค เว้นแต่ การรับเงินบริจาคที่ผู้บริจาคไม่แจ้งชื่อ เนื่องจากส่วนราชการหรือจังหวัดดังกล่าวมิได้มีอำนาจหน้าที่โดยตรงในการให้ความช่วยเหลือผู้ประสบภัยในพื้นที่ ให้นำเงินบริจาคมดังกล่าวส่งให้ส่วนราชการหรือจังหวัดที่อยู่ในพื้นที่ประสบภัย หรือส่งให้กองทุนเงินช่วยเหลือผู้ประสบสาธารณภัย สำนักนายกรัฐมนตรีเพื่อนำไปใช้จ่ายในการช่วยเหลือผู้ประสบภัยตามวัตถุประสงค์ของผู้บริจาคต่อไป และวิธีปฏิบัติในการบัญชี ให้มีการบันทึกควบคุมการรับและนำส่งเงินในรูปแบบของทะเบียนและจัดทำรายงานสรุปเสนอหัวหน้าส่วนราชการหรือผู้ว่าราชการจังหวัดแล้วแต่กรณีเพื่อทราบทุกวัน

5.2.4 การรายงานข้อมูล

เป็นการรายงานข้อมูลข่าวสารกรณีเกิดสาธารณภัย ให้ผู้รับผิดชอบจัดทำรายงาน พร้อมทั้งรายงานข้อเท็จจริงที่เกิดขึ้นทั้งด้านสถานการณ์สาธารณภัย ด้านการปฏิบัติการระงับบรรเทาสาธารณภัย ด้านการให้ความช่วยเหลือ และด้านอื่นๆ ที่จำเป็น โดยให้คำนึงถึงความถูกต้อง ความชัดเจน และรวดเร็วตามแนวทางปฏิบัติดังนี้

(1) ให้ผู้นำชุมชนสำรวจความเสียหายและความต้องการเบื้องต้น แล้วรายงานให้ศูนย์บัญชาการเหตุการณ์ระดับพื้นที่ทราบและรวบรวมความเสียหายและความต้องการเบื้องต้น

(2) ให้ศูนย์บัญชาการเหตุการณ์ระดับพื้นที่ รายงานสถานการณ์สาธารณภัยต่อกองอำนาจการป้องกันและบรรเทาสาธารณภัยตามลำดับชั้นที่เหนือขึ้นไป

(3) ให้กองอำนาจการป้องกันและบรรเทาสาธารณภัยท้องถิ่นในเขตพื้นที่ที่เกิดภัย รายงานสถานการณ์สาธารณภัย ต่อกองอำนาจการป้องกันและบรรเทาสาธารณภัยอำเภอและจังหวัด ตามลำดับชั้น และกองอำนาจการป้องกันและบรรเทาสาธารณภัยจังหวัด รายงานสถานการณ์ ให้กองบัญชาการป้องกันและบรรเทาสาธารณภัยแห่งชาติทราบตามลำดับ

5.3 การปฏิบัติกรณีสาธารณภัยรุนแรงเกินขีดความสามารถของจังหวัด

5.3.1 ความซับซ้อนของภัย ความยากง่าย สถานการณ์แทรกซ้อน และเงื่อนไขทางเทคนิคของสถานการณ์

(1) ความรุนแรงของภัย ความเฉพาะเจาะจงทางเทคนิคของภัยการเกิดภัยต่อเนื่อง
(2) ความเสียหายที่เกิดขึ้นหรือส่งผลกระทบต่อสาธารณูปโภคพื้นฐาน สถานที่สำคัญ และเส้นทางการให้ ความช่วยเหลือ

(3) การคาดการณ์การขยายตัวของภัย พื้นที่ที่จะเสียหายต่อไป ระยะเวลาที่การดำเนินกิจกรรมปกติที่ต้องหยุดชะงัก ระยะเวลาที่ต้องใช้ในการตอบสนองต่อสถานการณ์ และระยะเวลาที่ต้องช่วยฟื้นฟูเบื้องต้น

5.3.2 ศักยภาพด้านทรัพยากร ความสามารถในการปฏิบัติงานจากทรัพยากร

(1) กำลังคน ทั้งของหน่วยงานหลักและหน่วยงานสนับสนุน พร้อมทั้งอาสาสมัครหน่วยต่าง ๆ

(2) เครื่องมือ อุปกรณ์ ยานพาหนะ และอุปกรณ์พิเศษต่าง ๆ ที่ต้องใช้ตามแต่ลักษณะทางเทคนิคของภัย

(3) ปัจจัยยังชีพสำหรับแจกจ่ายแก่ผู้ได้รับผลกระทบของหน่วยงานหลัก และจากการสนับสนุนจากภาคีหลัก

(4) แหล่งที่มาและจำนวนเงินงบประมาณจากหน่วยงานในพื้นที่

บทที่ 6

การเพิ่มประสิทธิภาพการฟื้นฟูอย่างยั่งยืน

หลังจากภาวะฉุกเฉินจากสาธารณภัยได้บรรเทาหรือได้ผ่านพ้นไปแล้ว จะเข้าสู่การจัดการสาธารณภัย ในระยะฟื้นฟู โดยใช้กระบวนการฟื้นฟูสภาพ (Rehabilitation) และซ่อมสร้าง (Reconstruction) ซึ่งเป็นการดำเนินการเพื่อปรับสภาพระบบสาธารณูปโภค การดำรงชีวิต และสภาวะวิถีความเป็นอยู่ของชุมชนที่ประสบภัย ให้กลับสู่สภาวะปกติ หรือพัฒนาให้ดีขึ้นกว่าเดิมตามความเหมาะสม โดยแบ่งระยะเวลาในการดำเนินการออกเป็น 3 ระยะ ได้แก่ 1) **ระยะสั้น** เป็นการดำเนินการต่อเนื่องจากการค้นหาและการบรรเทาหรือการช่วยเหลือในภาวะฉุกเฉินได้ผ่านพ้นไปแล้ว เป็นการให้ความช่วยเหลือเพื่อยกระดับวิถีชีวิต และเพื่อตอบสนองความต้องการของผู้ที่ได้รับผลกระทบ รวมถึงการจัดมาตรการรักษาความปลอดภัยไม่ให้เกิดอันตรายหรือสาธารณภัยซ้ำขึ้นอีก การประเมินความเสียหายขั้นพื้นฐาน การจัดที่พักอาศัยชั่วคราว และการให้บริการสาธารณะ 2) **ระยะกลาง** เป็นการดำเนินการประสานและสนับสนุนชุมชนที่ประสบภัยให้อยู่ในพื้นที่ปลอดภัย ฟื้นฟูหรือสร้างสิ่งอำนวยความสะดวกในการดำรงชีวิตขึ้นใหม่ การฟื้นฟูเศรษฐกิจและสิ่งแวดล้อม รวมทั้งสภาพจิตใจ ร่างกาย และสังคมของผู้ประสบภัย และ 3) **ระยะยาว** เป็นการดำเนินการต่อเนื่องจากระยะกลาง เช่น การซ่อมสร้างโครงสร้างพื้นฐานต่าง ๆ เป็นต้น ซึ่งอาจจะใช้ระยะเวลาในการดำเนินการยาวนาน นับจากเกิดสาธารณภัยไปจนกว่าสถานการณ์จะกลับเข้าสู่สภาวะปกติ และดีกว่าหรือปลอดภัยกว่าเดิม

6.1 การฟื้นฟูกลับสู่สภาวะปกติ

6.1.1 การฟื้นฟูอาชีพของประชาชนที่ประสบสาธารณภัย

แนวทางปฏิบัติในการฟื้นฟูสภาพสังคม ได้แก่ การให้บริการด้านข้อมูล ข่าวสาร ความรู้ และคำปรึกษาต่าง ๆ การรับแจ้งเหตุ และประสานการช่วยเหลือ การฟื้นฟูอาชีพ การช่วยเหลือด้านการเสริมศักยภาพประชาชน/ชุมชน การโยกย้ายและการตั้งถิ่นฐานของผู้ประสบภัย การทำให้ประชาชนหรือผู้ประสบภัยสามารถกลับมาประกอบอาชีพ และดำเนินชีวิตได้อย่างปกติ โดยให้พัฒนาสังคมและความมั่นคงของมนุษย์จังหวัดตากเป็นหน่วยงานหลัก ในการจัดทำแผนปฏิบัติการและกำหนดแนวทางการปฏิบัติ ร่วมกับส่วนราชการ หน่วยงานและภาคประชาสังคมที่เกี่ยวข้อง

6.1.2 การฟื้นฟูที่อยู่อาศัยของประชาชนที่ประสบสาธารณภัย

ให้มีการบูรณะ ซ่อมสร้าง และพัฒนาที่อยู่อาศัยถาวร ให้มีความต้านทานต่อสาธารณภัย เพื่อเป็นการแก้ไขปัญหาที่ตรงกับความต้องการและจำเป็นของชุมชนได้อย่างมีประสิทธิภาพ โดยให้ชุมชนมีส่วนร่วมในการวางแผนและสนับสนุนการฟื้นฟูที่อยู่อาศัย เพื่อลดความเสี่ยงที่มีอยู่เดิมและป้องกันไม่ให้ความเสี่ยงใหม่เกิดขึ้นโดยให้องค์กรปกครองส่วนท้องถิ่นเป็นหน่วยงานหลัก ในการดำเนินการ กำหนดแนวทางการปฏิบัติ ร่วมกับส่วนราชการ หน่วยงานและภาคประชาสังคมที่เกี่ยวข้อง

6.1.3 การฟื้นฟูสุขภาพของผู้ประสบภัย ได้แก่ ด้านสมรรถภาพทางกายของผู้ประสบภัย

(การตรวจรักษา ป้องกัน ควบคุมโรค และการฟื้นฟูความแข็งแรงทางร่างกาย) รวมถึงการฟื้นฟู ด้านสภาพจิตใจ และจิตสังคมของผู้ได้รับผลกระทบตลอดจนการกระตุ้นและช่วยเหลือให้เกิดการปรับตัวให้เข้ากับการเปลี่ยนแปลงตามความจำเป็น โดยให้สำนักงานสาธารณสุขจังหวัดตาก โรงพยาบาลในเขตพื้นที่ประสบภัย เป็นหน่วยงานหลัก ในการจัดทำแผนปฏิบัติการและกำหนด แนวทางการปฏิบัติ ร่วมกับส่วนราชการ หน่วยงาน และภาคเอกชนที่เกี่ยวข้อง โดยมีแนวทางในการปฏิบัติ ดังนี้

(1.1) การช่วยเหลือและสงเคราะห์ผู้ประสบภัย

- แจ้งให้อำเภอและท้องถิ่น สํารวจ ตรวจสอบข้อมูลผู้ประสบภัยและความเสียหาย เพื่อให้ความช่วยเหลือต่างๆ ตรงกับข้อเท็จจริง ตลอดจนส่งผู้ประสบภัยกลับภูมิลำเนา
- ให้มีการประสานงานระหว่างหน่วยงานของรัฐ และองค์กรภาคเอกชนในการสงเคราะห์ผู้ประสบภัยให้เป็นไปอย่างมีระบบ รวดเร็ว ทัวถึง และหลีกเลี่ยงความซ้ำซ้อนในการสงเคราะห์ผู้ประสบภัย
- ให้อำเภอและท้องถิ่น จัดทำบัญชีรายชื่อผู้ประสบภัยและทรัพย์สินที่เสียหายไว้เป็นหลักฐานเพื่อการสงเคราะห์ผู้ประสบภัย พร้อมทั้งออกหนังสือรับรองให้ผู้ประสบภัยไว้เป็นหลักฐานในการรับการสงเคราะห์และฟื้นฟู
- จัดให้มีการรักษาพยาบาลแก่ผู้ประสบภัยอย่างต่อเนื่องจนกว่า จะหายกลับมาดำรงชีวิตได้ตามปกติ รวมทั้งการจัดที่พักอาศัยชั่วคราว และระบบสุขภาพเฝ้าระวังผู้ประสบภัยในกรณีที่ต้องอพยพจากพื้นที่อันตราย
- ให้การสงเคราะห์แก่ครอบครัวของผู้ที่ประสบภัยอย่างต่อเนื่อง โดยเฉพาะในกรณีที่ผู้เป็นหัวหน้าครอบครัวประสบภัยจนเสียชีวิตหรือไม่สามารถประกอบอาชีพต่อไปได้ โดยการให้ทุนการศึกษาแก่บุตรของผู้ประสบภัยจนจบการศึกษาระดับมัธยมศึกษาและโดยการจัดหาอาชีพในแก่บุคคลในครอบครัว
- เลี้ยงดูผู้ประสบภัยที่ไม่สามารถช่วยตัวเองได้ในระยะแรก เช่น ดูแลเด็กกำพร้า นักเรียน นักศึกษา คนพิการ และผู้สูงอายุที่ประสบภัย

(1.2) การป้องกัน ฝ้าระวัง และควบคุมโรคระบาดทั้งคนและสัตว์

- เป็นไปตามมาตรการของกระทรวงสาธารณสุข

(1.3) ประชาสัมพันธ์เพื่อเสริมสร้างขวัญและกำลังใจของประชาชนให้กลับคืน สู่สภาพปกติโดยเร็ว

(1.4) รายงานข่าวและประชาสัมพันธ์ให้ข่าวสารต่อสาธารณชนได้รับทราบสถานการณ์เป็นระยะๆ

6.1.4 การช่วยเหลือ เยียวยา และสงเคราะห์ผู้ประสบภัย

- แจ้งให้อำเภอและท้องถิ่น สํารวจ ตรวจสอบข้อมูลผู้ประสบภัยและความเสียหาย เพื่อให้ความช่วยเหลือต่างๆ ตรงกับข้อเท็จจริง ตลอดจนส่งผู้ประสบภัยกลับภูมิลำเนา
- ให้มีการประสานงานระหว่างหน่วยงานของรัฐ และองค์กรภาคเอกชนในการสงเคราะห์ผู้ประสบภัยให้เป็นไปอย่างมีระบบ รวดเร็ว ทัวถึง และหลีกเลี่ยงความซ้ำซ้อนในการสงเคราะห์ผู้ประสบภัย
- ให้อำเภอและท้องถิ่น จัดทำบัญชีรายชื่อผู้ประสบภัยและทรัพย์สินที่เสียหายไว้เป็นหลักฐานเพื่อการสงเคราะห์ผู้ประสบภัย พร้อมทั้งออกหนังสือรับรองให้ผู้ประสบภัยไว้เป็นหลักฐานในการรับการสงเคราะห์และฟื้นฟู
- จัดให้มีการรักษาพยาบาลแก่ผู้ประสบภัยอย่างต่อเนื่องจนกว่า จะหายกลับมาดำรงชีวิตได้ตามปกติ รวมทั้งการจัดที่พักอาศัยชั่วคราว และระบบสุขภาพเฝ้าระวังผู้ประสบภัยในกรณีที่ต้องอพยพจากพื้นที่อันตราย
- ให้การสงเคราะห์แก่ครอบครัวของผู้ที่ประสบภัยอย่างต่อเนื่อง โดยเฉพาะในกรณีที่ผู้เป็นหัวหน้าครอบครัวประสบภัยจนเสียชีวิตหรือไม่สามารถประกอบอาชีพต่อไปได้ โดยการให้ทุนการศึกษาแก่บุตรของผู้ประสบภัยจนจบการศึกษาระดับมัธยมศึกษาและโดยการจัดหาอาชีพในแก่บุคคลในครอบครัว

- เลี้ยงดูผู้ประสพภัยที่ไม่สามารถช่วยตัวเองได้ในระยะแรก เช่น ดูแลเด็กกำพร้า นักเรียน นักศึกษา คนพิการ และผู้สูงอายุที่ประสพภัย
- การป้องกัน ฝ้าระวัง และควบคุมโรคระบาดทั้งคนและสัตว์
- ประชาสัมพันธ์เพื่อเสริมสร้างขวัญและกำลังใจของประชาชนให้กลับคืนสู่สภาพปกติโดยเร็ว
- รายงานข่าวและประชาสัมพันธ์ให้ข่าวสารต่อสาธารณชนได้รับทราบสถานการณ์เป็นระยะๆ

6.2 การถอดบทเรียนการจัดการสาธารณภัยของจังหวัด

เป็นการจัดทำข้อมูลจากพื้นที่เสี่ยงภัย การประเมินความเสียหาย ลักษณะความเสี่ยงที่เกิดขึ้น เพื่อฟื้นฟูประสิทธิภาพที่ดีกว่าและปลอดภัย ของพื้นที่เสี่ยงภัยจากอุทกภัยและภัยแล้งในพื้นที่จังหวัดตาก เพื่อนำบูรณาการในการจัดทำโครงการสาธารณภัย เนื่องจากสาธารณภัยเป็นเรื่องที่มีความเกี่ยวข้องกับประชาชนทุกคนและหน่วยงานทุกภาคส่วนจึงควรเรียนรู้ร่วมกันเพื่อให้สามารถช่วยกันสร้างสังคมที่มีความพร้อม โดยเสริมสร้างความตระหนักในการลดความเสี่ยงตั้งแต่ ก่อนเกิดภัย ขณะเกิดภัย และ หลังเกิดภัย โดยการปฏิบัติงานในภาวะวิกฤติ ไม่ว่าจะเป็นการสังเกตการเปลี่ยนแปลงสภาวะแวดล้อมก่อนเกิดเหตุการณ์ภัยพิบัติ การฝึกความพร้อมเผชิญเหตุ การปฏิบัติภารกิจด้านการจัดการสาธารณภัย ให้ความช่วยเหลือผู้ประสพภัยได้อย่างทันที่ รวมถึงการพัฒนาศักยภาพเครือข่ายการป้องกันและบรรเทาสาธารณภัยให้มีเอกภาพภายใต้มาตรฐานเดียวกัน

จากการถอดบทเรียนจังหวัดตากได้เสนอแผนงานโครงการในการลดความเสี่ยงจากสาธารณภัย รายละเอียดตามภาคผนวก คม : แผนงานโครงการในการลดความเสี่ยงจากสาธารณภัย

6.2.1 การวิจัยและพัฒนา

การวิจัยและพัฒนา (Research and Development : R&D) เป็นกระบวนการศึกษาเรียนรู้ ค้นหาแนวคิด แนวทาง วิธีปฏิบัติ การสร้างสรรค์นวัตกรรม และศึกษาบทเรียน (Lesson Learnt) ของการป้องกันและบรรเทาสาธารณภัยที่เป็นเหตุการณ์สำคัญที่ผ่านมา เพื่อนำไปประยุกต์ใช้ในการพัฒนาเทคนิควิธีการรูปแบบการดำเนินงาน หรือเทคโนโลยีในการจัดการความเสี่ยงจากสาธารณภัยที่เป็นประโยชน์ทั้งแก่ประชาชนและหน่วยงานที่เกี่ยวข้องทุกภาคส่วน รวมทั้งการนำนวัตกรรมจากการคิดค้นหรือพัฒนามาปรับปรุงเปลี่ยนแปลงการจัดการความเสี่ยงจากสาธารณภัยให้มีประสิทธิภาพดียิ่งขึ้นกว่าเดิม

6.2.2 การทบทวนแผนการป้องกันและบรรเทาสาธารณภัยจังหวัดตาก

พระราชบัญญัติป้องกันและบรรเทาสาธารณภัย พ.ศ. 2550 มาตรา 44 กำหนดว่าในกรณีที่ข้อเท็จจริงเกี่ยวกับสาธารณภัยหรือการป้องกันและบรรเทาสาธารณภัยที่ได้กำหนดไว้ในแผนต่างๆ ตามพระราชบัญญัตินี้เปลี่ยนแปลงไปหรือแผนดังกล่าวได้ใช้ครบห้าปีแล้ว ให้เป็นหน้าที่ของผู้ซึ่งรับผิดชอบในการจัดทำแผนปรับปรุง หรือทบทวนแผนที่อยู่ในความรับผิดชอบของตนโดยเร็ว

กรณีที่ได้ดำเนินการตามกระบวนการที่กำหนดไว้ในแผนการป้องกันและบรรเทาสาธารณภัยจังหวัดและได้มีการติดตาม ประเมินผลสัมฤทธิ์ของแผน หรือมีการวิจัยและพัฒนา พบข้อบกพร่องหรือมีนวัตกรรม การป้องกันและบรรเทาสาธารณภัยที่ทันสมัยและเหมาะสม ให้พิจารณาทบทวนปรับปรุงแผนการป้องกันและบรรเทาสาธารณภัยจังหวัดได้ตามความเหมาะสม

บทที่ 7

การขับเคลื่อนแผนไปสู่การปฏิบัติ

7.1 กองอำนวยการป้องกันและบรรเทาสาธารณภัยแต่ละระดับ

แนวทางการขับเคลื่อนแผนการป้องกันและบรรเทาสาธารณภัยจังหวัด พ.ศ. 2565 มีกองอำนวยการป้องกันและบรรเทาสาธารณภัยจังหวัด เป็นกลไกสำคัญในการกำกับดูแลยุทธศาสตร์ไปสู่การปฏิบัติให้เกิดผลต่าง ๆ อย่างเป็นรูปธรรม โดยมีแนวทางการขับเคลื่อน ดังนี้

(1) การเสริมสร้างและพัฒนาความเข้าใจเกี่ยวกับสาระสำคัญของแผนการป้องกันและบรรเทาสาธารณภัยจังหวัด นโยบายการป้องกันและบรรเทาสาธารณภัย และยุทธศาสตร์การจัดการความเสี่ยงจากสาธารณภัย เช่น การประชาสัมพันธ์ผ่านสื่อต่าง ๆ การสื่อสารและถ่ายทอดแผน โดยการจัดประชุมสร้างความเข้าใจ การอบรม และซักซ้อมการปฏิบัติจากการจำลองฉากทัศน์ เป็นต้น และการเสริมสร้างการมีส่วนร่วมของทุกภาคส่วนในทุกระดับ โดยสร้างความเป็นเจ้าของแผนการป้องกันและบรรเทาสาธารณภัยจังหวัด (Sense of Belonging) เช่น การจัดทำแผนการป้องกันและบรรเทาสาธารณภัยในระดับอำเภอและท้องถิ่น เพื่อผลักดันแผนงาน โครงการ และกิจกรรม บรรลุไว้ในแผนพัฒนาจังหวัด แผนพัฒนาอำเภอ และแผนพัฒนาท้องถิ่น เป็นต้น รวมทั้งส่งเสริมสนับสนุนการกำหนดการจัดการความเสี่ยงจากสาธารณภัยเป็นขอบเขตการศึกษาในหลักสูตรนายอำเภอและองค์กรปกครองส่วนท้องถิ่น

(2) การผลักดันแนวทางปฏิบัติของยุทธศาสตร์การจัดการความเสี่ยงจากสาธารณภัยตามแผนการป้องกันและบรรเทาสาธารณภัยจังหวัดสู่การปฏิบัติผ่านแผนงาน โครงการ และกิจกรรมภายใต้แผนปฏิบัติการระดับหน่วยงานสู่ระดับพื้นที่ โดยการผสมผสาน (Mainstreaming) ภารกิจหลักของหน่วยงานที่มีเป้าหมายและตัวชี้วัดที่สอดคล้องกับยุทธศาสตร์การจัดการความเสี่ยงจากสาธารณภัย

(3) การผลักดันให้มีงบประมาณเชิงบูรณาการด้านการจัดการความเสี่ยงจากสาธารณภัยของทุกหน่วยงาน โดยการจัดประชุมหารือกับส่วนราชการที่เกี่ยวข้อง เพื่อกำหนดแนวทางวิธีการจัดสรรงบประมาณให้สอดคล้องกับการขับเคลื่อนแผนการป้องกันและบรรเทาสาธารณภัยจังหวัด รวมทั้งงบประมาณตามแผนปฏิบัตินโยบายประจำปีของหน่วยงาน และการจัดสรรงบประมาณให้แก่ระดับพื้นที่

(4) กำหนดให้อำเภอ/องค์กรปกครองส่วนท้องถิ่น จัดทำแผนการป้องกันและบรรเทาสาธารณภัย แผนปฏิบัติการ และแผนเผชิญเหตุให้สอดคล้องกับแผนการป้องกันและบรรเทาสาธารณภัยจังหวัด รวมทั้งส่งเสริมและสนับสนุนให้องค์กรปกครองส่วนท้องถิ่นดำเนินการจัดหาวัสดุ อุปกรณ์ เครื่องมือ เครื่องใช้ ยานพาหนะ เครื่องหมาย สัญญาณหรือสิ่งอื่นใดในการแจ้งให้ประชาชนได้ทราบถึงการเกิดหรือจะเกิดสาธารณภัย สำหรับใช้ในการป้องกันและบรรเทาสาธารณภัยและบรรลุไว้ในแผนพัฒนาองค์กรปกครองส่วนท้องถิ่น เพื่อเป็นกรอบในการปฏิบัติงานในระดับพื้นที่ให้มีความเชื่อมโยงกับแผนการป้องกันและบรรเทาสาธารณภัยจังหวัด

(5) การกำหนดบทบาทหน่วยงานและภาคีเครือข่ายทุกระดับในการขับเคลื่อนแผนไปสู่การปฏิบัติ ตามบทบาทหน้าที่ความรับผิดชอบที่กำหนดไว้ในพระราชบัญญัติป้องกันและบรรเทาสาธารณภัย พ.ศ. 2550 รวมทั้งนโยบายและกฎหมายต่าง ๆ โดยมีแนวทางดำเนินการของแต่ละภาคส่วน ดังนี้

หน่วยงาน	แนวทางดำเนินงาน
จังหวัด	<p>(1) ชี้แจงนโยบายและแนวทางการดำเนินงานตามแผนการป้องกันและบรรเทาสาธารณภัยแห่งชาติ โดยอาจตั้งคณะทำงานขับเคลื่อนติดตามและประเมินผลระดับจังหวัด ระดับอำเภอ (โดยประสานกับกลไกการติดตามและประเมินผลส่วนกลาง) เพื่อรับผิดชอบการดำเนินงาน และมีฐานข้อมูลเชื่อมโยงกับหน่วยงานกลางอย่างเป็นระบบ</p> <p>(2) การจัดทำแผนการป้องกันและบรรเทาสาธารณภัยจังหวัด ให้กำหนดประเด็นการจัดการความเสี่ยงจากสาธารณภัย เป็นทิศทางการพัฒนาภายใต้แผนพัฒนาจังหวัดและกลุ่มจังหวัด และสอดคล้องกับบริบท ของอำเภอและองค์กรปกครองส่วนท้องถิ่น</p> <p>(3) สร้างการรับรู้แผนการป้องกันและบรรเทาสาธารณภัยในทุกระดับ</p> <p>(4) วิเคราะห์ความเสี่ยงและนำข้อมูลประเมินผลความเสี่ยงให้เป็นส่วนหนึ่งในแผนพัฒนาจังหวัดและแผนพัฒนากลุ่มจังหวัด</p> <p>(5) ประชุมหารือเพื่อจัดทำแผนปฏิบัติการป้องกันและบรรเทาสาธารณภัยระดับต่าง ๆ รวมถึงให้ความร่วมมือติดตามและประเมินผล</p>
อำเภอ	จัดทำแผนการป้องกันและบรรเทาสาธารณภัยอำเภอ ให้สอดคล้องกับแผนการป้องกันและบรรเทาสาธารณภัยจังหวัด
องค์กรปกครองส่วนท้องถิ่น	จัดทำแผนปฏิบัติการในการป้องกันและบรรเทาสาธารณภัยขององค์กรปกครองส่วนท้องถิ่น ให้สอดคล้องกับแผนการป้องกันและบรรเทาสาธารณภัยจังหวัด
ภาคเอกชนและภาคธุรกิจ	มีส่วนร่วมในการขับเคลื่อนแผนการป้องกันและบรรเทาสาธารณภัยให้เป็นรูปธรรมซึ่งแต่ละองค์กรสามารถนำประเด็นที่เกี่ยวข้องไปดำเนินงานเอง หรือร่วมกับหน่วยงาน ทั้งภาครัฐ ภาคเอกชนและภาคธุรกิจ และภาคีเครือข่ายที่เกี่ยวข้อง (Public Private People Partnership : PPPP) ที่มุ่งเน้นความรับผิดชอบต่อสังคมและสิ่งแวดล้อมขององค์กร (Corporate Social Responsibility : CSR) ภายใต้หลักจริยธรรมและการจัดการความเสี่ยงจากสาธารณภัย อันนำไปสู่การพัฒนาอย่างยั่งยืน
สถาบันการศึกษา สถาบันวิชาการด้านการพัฒนา และหน่วยงานวิจัย	ให้ความรู้แก่ภาคีเครือข่ายทั้งด้านวิชาการและการปฏิบัติ สนับสนุนเงินทุน ประสานความร่วมมือเครือข่ายการวิจัยเพื่อพัฒนาศักยภาพบุคลากรด้านการป้องกันและบรรเทาสาธารณภัย รวมทั้งการผลิตผลงานวิจัย การพัฒนานวัตกรรมและสร้างองค์ความรู้
องค์กรระดับชุมชน	ร่วมขับเคลื่อนการป้องกันและบรรเทาสาธารณภัย ทั้งการประชาสัมพันธ์ การดำเนินกิจกรรมหรือโครงการที่เกี่ยวข้อง รวมถึงการให้ความช่วยเหลือสนับสนุนด้านต่าง ๆ แก่ผู้ประสบสาธารณภัย
สื่อ	ผลิตสื่อประชาสัมพันธ์กระตุ้นให้ทุกภาคส่วนของสังคมมีส่วนร่วมขับเคลื่อน เผยแพร่ข้อมูลข่าวสาร และดำเนินงานภายใต้แผนการป้องกันและบรรเทาสาธารณภัยแห่งชาติ รวมถึงสะท้อนสถานการณ์การจัดการความเสี่ยงจากสาธารณภัยด้านต่างๆ ที่ชัดเจนสู่ประชาชน ชุมชน และหน่วยงานที่เกี่ยวข้อง

หน่วยงาน	แนวทางดำเนินงาน
ภาคประชาสังคม	ให้ความร่วมมือและมีส่วนร่วมกับหน่วยงานทุกระดับเพื่อให้การป้องกันและบรรเทาสาธารณภัยมีประสิทธิภาพ ทั้งการเฝ้าระวังสถานการณ์ การประชาสัมพันธ์ แจ้งเตือนภัย การปฏิบัติตามประกาศหรือคำแนะนำ รวมถึงการให้ความช่วยเหลือสนับสนุนด้านต่าง ๆ แก่ผู้ประสบสาธารณภัย ทั้งก่อน ระหว่างและหลังการเกิดสาธารณภัย

(6) การติดตามและประเมินผล โดยการมีส่วนร่วมของหน่วยงานต่างๆ กำหนดให้จัดทำรายงานผลการดำเนินการเป็นประจำทุกปี และการติดตามและประเมินผลการนำแผนการป้องกันและบรรเทาสาธารณภัยแห่งชาติไปสู่การปฏิบัติทุกระดับ โดยมีการแต่งตั้งคณะทำงานติดตามและประเมินผลที่เชื่อมโยงกับกลไกประเมินผลส่วนกลาง เพื่อให้การติดตามและประเมินผลครอบคลุม ทั้งในช่วงกลางแผนและปลายแผน รวมทั้งเป็นข้อมูลประกอบการพิจารณาแนวทางในการปรับปรุงหรือทบทวนแผนต่อไป

(7) สนับสนุนการศึกษาวิจัยและพัฒนาองค์ความรู้และนวัตกรรมการจัดการความเสี่ยงจากสาธารณภัยของประเทศ รวมทั้งการถอดบทเรียน ภายใต้แผนการป้องกันและบรรเทาสาธารณภัยแห่งชาติ เพื่อใช้ในการจัดการความรู้ การวางแผน พัฒนาและปรับปรุงการดำเนินงาน รวมถึงการปรับปรุงกฎหมายและระเบียบต่าง ๆ ที่เกี่ยวข้องให้มีมาตรฐานและดำเนินการได้อย่างมีประสิทธิภาพมากยิ่งขึ้น

สรุปกระบวนการขับเคลื่อนแผนการป้องกันและบรรเทาสาธารณภัยจังหวัด พ.ศ. 2565 ไปสู่การปฏิบัติ

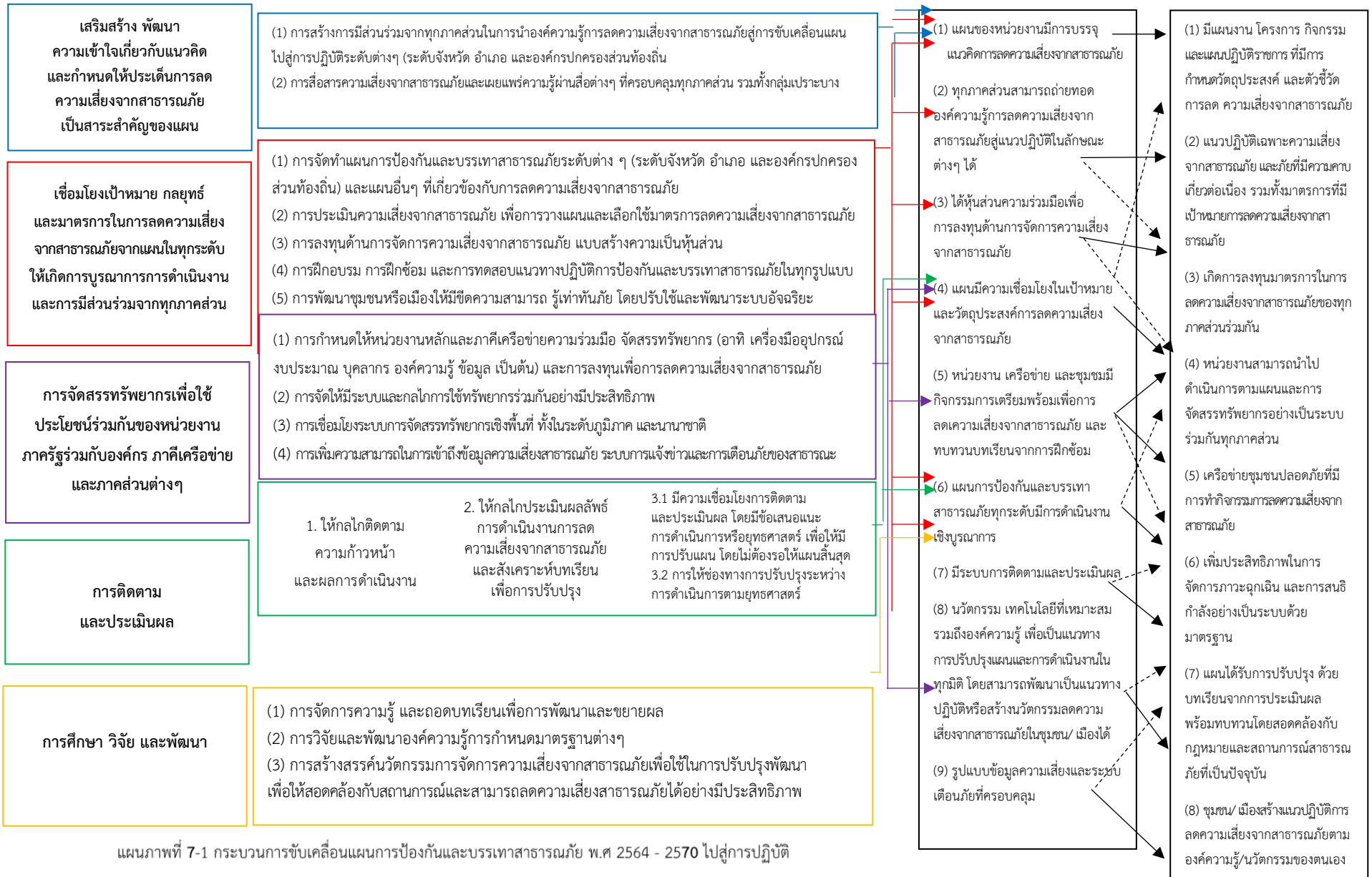

แผนภาพที่ 7-1 กระบวนการขับเคลื่อนแผนการป้องกันและบรรเทาสาธารณภัย พ.ศ 2564 - 2570 ไปสู่การปฏิบัติ

7.2 การติดตามและประเมินผล

การขับเคลื่อนแผนการป้องกันและบรรเทาสาธารณภัยจังหวัด พ.ศ. 2565 ไปสู่การปฏิบัติ ให้บรรลุเป้าหมายตามที่กำหนด จำเป็นต้องมีกลไกการกำกับ ติดตามและประเมินผลเชิงยุทธศาสตร์ที่มีกระบวนการ และการจัดการให้เกิดการทบทวนทั้งด้านการจัดการ (Management Review) และการทบทวนผลงาน (Performance Review) ที่เหมาะสมและทันต่อสถานการณ์

(1) แนวทางการติดตามและประเมินผล

แนวทางการติดตามและประเมินผล ประกอบด้วย หลักการประเมินผลสัมฤทธิ์ โดยวิเคราะห์ การบรรลุถึงเป้าหมายการจัดการความเสี่ยงจากสาธารณภัย หลักการคิดเชิงเหตุผล เชื่อมโยงความสัมพันธ์เชิงสาเหตุและผลผลิตไปสู่ผลลัพธ์และผลกระทบด้วยข้อมูล รวมถึงเหตุผลเชิงประจักษ์ที่เชื่อถือได้ และหลักความร่วมมือระหว่างหน่วยงาน และภาคส่วนต่างๆ ในสังคม พร้อมทั้ง กำหนดให้มีการจัดทำรายงานผลเสนอต่อคณะกรรมการจัดทำแผนป้องกันและบรรเทาสาธารณภัยจังหวัดตากทั้งรายปี กลางแผน และปลายแผน โดยให้คณะกรรมการจัดทำแผนการป้องกันและบรรเทาสาธารณภัยจังหวัดตาก เป็นหน่วยรับผิดชอบหลักดำเนินงานตามแนวทางการผลักดันประเด็นสำคัญไปสู่ปฏิบัติ โดยมีแนวทางปฏิบัติในการติดตามและประเมินผล ดังนี้

(1.1) คณะทำงานติดตามและประเมินผลแผนการป้องกันและบรรเทาสาธารณภัยจังหวัดตาก ดำเนินงาน ดังนี้

- 1) ติดตามและประเมินผลประเด็นการขับเคลื่อนที่สำคัญ
- 2) ติดตามและประเมินผลระดับยุทธศาสตร์
- 3) ติดตามและประเมินผลภาพรวม

โดยให้จัดทำรายงานการติดตามและประเมินผลภาพรวมที่บรรลุผลตามเป้าหมายการจัดการความเสี่ยงจากสาธารณภัย การประเมินผลกระทบจากการขับเคลื่อน และสรุปภาพรวมการติดตามและประเมินผล พร้อมทั้ง จัดทำเป็นรายงานเสนอต่อคณะกรรมการจัดทำแผนการป้องกันและบรรเทาสาธารณภัยจังหวัดตาก พิจารณาเพื่อนำไปสู่การปรับปรุงหรือทบทวนแนวทางการดำเนินงานต่อไป

(1.2) กรอบระยะเวลาการติดตามและประเมินผล

- 1) การติดตามและประเมินผลรายปี
- 2) การติดตามและประเมินผลในระยะกลางแผนฯ
- 3) การติดตามและประเมินผลในระยะปลายแผนฯ

โดยให้จัดทำรายงานผลการขับเคลื่อนแผนการป้องกันและบรรเทาสาธารณภัยจังหวัดตากไปสู่การปฏิบัติ เพื่อตอบสนองต่อเป้าหมายการจัดการความเสี่ยงจากสาธารณภัยของจังหวัดให้มีประสิทธิภาพ ยกกระดับไปสู่มาตรฐานตามหลักสากล ตลอดจนนำปัญหาอุปสรรคและข้อเสนอแนะไปปรับปรุงแผนการป้องกันและบรรเทาสาธารณภัยจังหวัดตากต่อไป

(1.3) กลไกการติดตามและประเมินผล ให้คณะทำงานติดตามและประเมินผลแผนการป้องกันและบรรเทาสาธารณภัยจังหวัดตาก เป็นกลไกในการประสานการปฏิบัติ ติดตาม และประเมินผลสัมฤทธิ์ของแผนการป้องกันและบรรเทาสาธารณภัยจังหวัดตากภายใต้การกำกับดูแลของคณะกรรมการจัดทำแผนการป้องกันและบรรเทาสาธารณภัยจังหวัดตาก

(2) ขั้นตอนการติดตามและประเมินผล ประกอบด้วย

1. กำหนดแนวทาง/กรอบการติดตามประเมินผล

1.1 แนวทางการขับเคลื่อนประเด็นสำคัญไปสู่การปฏิบัติ

1.2 กำหนดประเด็นและตัวชี้วัดการประเมิน (กระบวนการ ผลผลิต ผลลัพธ์ และผลกระทบ)

1.3 แหล่งข้อมูล ฯลฯ



2. รวบรวมข้อมูลภายใต้กรอบการประเมินผลทั้งข้อมูลปฐมภูมิ และข้อมูลทุติยภูมิ

3. วิเคราะห์ข้อมูลและจัดทำรายงานผลการประเมินสรุปผลภาพรวม พร้อมข้อเสนอแนะ

4. นำเสนอผลการประเมินเสนอต่อคณะทำงานติดตามและประเมินผลแผนการป้องกันและบรรเทาสาธารณภัยจังหวัด

5. ปรับปรุงผลการประเมินก่อนเสนอให้คณะกรรมการจัดทำแผนการป้องกันและบรรเทาสาธารณภัยจังหวัด

ภาคผนวก

ภาคผนวก ก : คำย่อ

คำย่อ	หน่วยงาน
กท.	: กระทรวงกลาโหม
สป.	: สำนักงานปลัดกระทรวงกลาโหม
ทท.	: กองทัพอากาศ
บก.ทท.	: กองบัญชาการกองทัพอากาศ
นขต.บก.ทท.	: หน่วยขึ้นตรงกองบัญชาการกองทัพอากาศ
นทพ.	: หน่วยบัญชาการทหารพัฒนา
สนภ.	: สำนักงานพัฒนาภาค
นพค.	: หน่วยพัฒนาการเคลื่อนที่
ทบ.	: กองทัพบก
นขต.ทบ.	: หน่วยขึ้นตรงกองทัพบก
ทภ.	: กองทัพภาค
มทบ.	: มณฑลทหารบก
ทร.	: กองทัพเรือ
ทรภ.	: ทัพเรือภาค
ฐท.กท.	: ฐานทัพเรือกรุงเทพ
ฐท.สส.	: ฐานทัพเรือสัตหีบ
ฐท.พง.	: ฐานทัพเรือพังงา
กปช.จต.	: กองบัญชาการป้องกันชายแดนจันทบุรีและตราด
นรข.	: หน่วยเรือรักษาความสงบเรียบร้อยตามลำแม่น้ำโขง
ฉก.นย.ภต.	: หน่วยเฉพาะกิจนาวีกโยธินภาคใต้
ทอ.	: กองทัพอากาศ
นขต.ทอ.	: หน่วยขึ้นตรงกองทัพอากาศ
รร.การบิน	: โรงเรียนการบินกองทัพอากาศ
บน.	: กองบิน
ศบภ.กท.	: ศูนย์บรรเทาสาธารณภัยกระทรวงกลาโหม
ศบภ.ทบ.	: ศูนย์บรรเทาสาธารณภัยกองทัพบก
ศบภ.ทร.	: ศูนย์บรรเทาสาธารณภัยกองทัพเรือ
ศบภ.ทอ.	: ศูนย์บรรเทาสาธารณภัยกองทัพอากาศ
ศบภ.บก.ทท.	: ศูนย์บรรเทาสาธารณภัยกองบัญชาการกองทัพอากาศ
ศบภ.สป.	: ศูนย์บรรเทาสาธารณภัยสำนักงานปลัดกระทรวงกลาโหม
นร.	: สำนักนายกรัฐมนตรี
สมช.	: สำนักงานสภาความมั่นคงแห่งชาติ

คำย่อ	หน่วยงาน
ตร.	: สำนักงานตำรวจแห่งชาติ
มท.	: กระทรวงมหาดไทย
รมว.มท.	: รัฐมนตรีว่าการกระทรวงมหาดไทย
ปมท.	: ปลัดกระทรวงมหาดไทย
ผวจ.	: ผู้ว่าราชการจังหวัด
อปก.	: อธิบดีกรมป้องกันและบรรเทาสาธารณภัย
นอ.	: นายอำเภอ
องค์กรปฏิบัติ	
กอ.รมน.	: กองอำนวยการรักษาความมั่นคงภายในราชอาณาจักร
กอปก.ก.	: กองอำนวยการป้องกันและบรรเทาสาธารณภัยกลาง
กอปก.กทม.	: กองอำนวยการป้องกันและบรรเทาสาธารณภัยกรุงเทพมหานคร
กอปก.จ.	: กองอำนวยการป้องกันและบรรเทาสาธารณภัยจังหวัด
กอปก.ทน./ทม./ทต.	: กองอำนวยการป้องกันและบรรเทาสาธารณภัยเทศบาลนคร/เทศบาลเมือง/เทศบาลตำบล
กอปก.เมืองพัทยา	: กองอำนวยการป้องกันและบรรเทาสาธารณภัยเมืองพัทยา
กอปก.สนช.	: กองอำนวยการป้องกันและบรรเทาสาธารณภัยสำนักงานเขต
กอปก.อ.	: กองอำนวยการป้องกันและบรรเทาสาธารณภัยอำเภอ
กอปก.อบต.	: กองอำนวยการป้องกันและบรรเทาสาธารณภัยองค์การบริหารส่วนตำบล
บกปก.ช.	: กองบัญชาการป้องกันและบรรเทาสาธารณภัยแห่งชาติ
สปฉ.	: การสนับสนุนการปฏิบัติงานในภาวะฉุกเฉิน
ศบก.อ.	: ศูนย์บัญชาการเหตุการณ์เหตุการณ์อำเภอ
ศบก.สนช.	: ศูนย์บัญชาการเหตุการณ์เหตุการณ์สำนักงานเขต กรุงเทพมหานคร
ศบก.จ.	: ศูนย์บัญชาการเหตุการณ์เหตุการณ์จังหวัด
ศบก.จ. (ส่วนหน้า)	: ศูนย์บัญชาการเหตุการณ์เหตุการณ์ส่วนหน้าจังหวัด
ศบก.กทม.	: ศูนย์บัญชาการเหตุการณ์เหตุการณ์กรุงเทพมหานคร
ศบก.กทม. (ส่วนหน้า)	: ศูนย์บัญชาการเหตุการณ์เหตุการณ์ส่วนหน้ากรุงเทพมหานคร
ศบก.อปท.	: ศูนย์ปฏิบัติการฉุกเฉินท้องถิ่น
คณะกรรมการ	
ก.ช.ภ.จ.	: คณะกรรมการให้ความช่วยเหลือผู้ประสบภัยพิบัติจังหวัด
กนช.	: คณะกรรมการทรัพยากรน้ำแห่งชาติ
กปภ.ช.	: คณะกรรมการป้องกันและบรรเทาสาธารณภัยแห่งชาติ
กปอ.	: คณะกรรมการป้องกันอุบัติภัยแห่งชาติ
กภช.	: คณะกรรมการบริหารระบบการเตือนภัยพิบัติแห่งชาติ
นปท.	: คณะกรรมการนโยบายการรักษาผลประโยชน์ของชาติทางทะเล

คำย่อ	หน่วยงาน
-------	----------

ผู้บัญชาการและผู้อำนวยการ

- ผบ.ปภ.ช. : ผู้บัญชาการป้องกันและบรรเทาสาธารณภัยแห่งชาติ
(รัฐมนตรีว่าการกระทรวงมหาดไทย)
- ผอ.กลาง : ผู้อำนวยการกลาง
(อธิบดีกรมป้องกันและบรรเทาสาธารณภัย)
- ผอ.กอปภ.ก. : ผู้อำนวยการกองอำนาจการป้องกันและบรรเทาสาธารณภัยกลาง
- ผอ.จว. : ผู้อำนวยการจังหวัด
- ผอ.กทม. : ผู้อำนวยการกรุงเทพมหานคร
- ผอ.อำเภอ : ผู้อำนวยการอำเภอ
- ผอ.ท้องถิ่น : ผู้อำนวยการท้องถิ่น
- ผอ.เขต : ผู้อำนวยการเขต

ภาคผนวก ข : ลักษณะภัย

สาธารณภัย หมายถึง อัคคีภัย วาตภัย อุทกภัย ภัยแล้ง โรคระบาดในมนุษย์ โรคระบาดสัตว์ โรคระบาดสัตว์น้ำ การระบาดของศัตรูพืช ตลอดจนภัยอื่นๆ อันมีผลกระทบต่อสาธารณสุข ไม่ว่าจะเกิดจากธรรมชาติ มีผู้ทำให้เกิดขึ้น อุบัติเหตุ หรือเหตุอื่นใด ซึ่งก่อให้เกิดอันตรายแก่ชีวิตร่างกายของประชาชน หรือความเสียหายแก่ทรัพย์สินของประชาชนหรือของรัฐ และให้หมายความรวมถึงภัยทางอากาศและการก่อวินาศกรรมด้วย

1. ภัยจากอัคคีภัย

อัคคีภัย หมายถึง ภัยอันตรายอันเกิดจากไฟที่ขาดการควบคุมดูแล ทำให้เกิดการติดต่อกลุกลามไปตามบริเวณที่มีเชื้อเพลิงเกิดการลุกไหม้ต่อเนื่อง สภาวะของไฟจะรุนแรงมากขึ้น ถ้าการลุกไหม้ที่มีเชื้อเพลิงหนุนเนื่อง หรือมีไอของเชื้อเพลิงถูกขับออกมาจำนวนมากความร้อนแรงก็จะมากยิ่งขึ้น

2. ภัยจากวาตภัย

2.1 ภัยจากพายุหมุนเขตร้อน หมายถึง ภัยที่ก่อให้เกิดความเสียหายของอาคารบ้านเรือน ต้นไม้ และสิ่งก่อสร้างต่าง ๆ เป็นบริเวณกว้างจากความแรงของลมที่พัดเวียนเข้าหาศูนย์กลางของพายุหมุนภัยดังกล่าวเกิดขึ้นตามแนวเส้นทางเดินของพายุ โดยปกติจะมีความกว้าง 50-100 กิโลเมตร ขึ้นอยู่กับขนาดและความแรงของพายุแต่ละลูก โดยความเสียหายจะมีมากที่สุดบริเวณใกล้แนวศูนย์กลางที่พายุเคลื่อนผ่าน

2.2 ภัยจากคลื่นพายุซัดฝั่ง หมายถึง ภัยธรรมชาติซึ่งเกิดจากพายุหมุนเขตร้อนเคลื่อนเข้าหาฝั่ง ความสูงของคลื่นขึ้นกับความแรงของพายุ ปรากฏการณ์นี้เกิดขึ้นเมื่อพายุหมุนเขตร้อนที่มีความแรงลมมากกว่า 100 กิโลเมตรต่อชั่วโมง ระดับน้ำที่สูงขึ้นจากความกดอากาศที่ลดต่ำลงบริเวณใกล้ศูนย์กลางของพายุพร้อมกับคลื่นลมแรงจัดที่พัดเข้าหาฝั่งก่อให้เกิดความเสียหายต่อพื้นที่ราบชายฝั่งทะเลใกล้ศูนย์กลางของพายุ โดยเฉพาะพื้นที่ชายฝั่งที่เป็นด้านรับลม ระดับความรุนแรงของความเสียหายจะขึ้นอยู่กับความแรงลมของพายุ สภาพภูมิประเทศ และขนาดของชุมชน

2.3 ภัยจากพายุไซร่อน หมายถึง พายุที่เกิดในช่วงที่มีลักษณะอากาศร้อนอบอ้าวติดต่อกันหลายวัน และเมื่อมีอากาศเย็นจากความกดอากาศสูงในประเทศสาธารณรัฐประชาชนจีนพัดมาปะทะกับอากาศร้อน จะทำให้อากาศร้อนขึ้นที่เบากว่าลอยตัวขึ้นเหนืออากาศเย็นอย่างรวดเร็ว เกิดเป็นเมฆและพายุฟ้าคะนองที่มียอดเมฆสูงมาก (เมฆคิวมูโลนิมบัส) เกิดพายุฟ้าคะนอง ลมกรรโชกแรง ฟ้าผ่า และมีลูกเห็บตกตามมาด้วย พายุฤดูร้อนมักเกิดขึ้นและสิ้นสุดลงในเวลาสั้นๆ ไม่เกินหนึ่งชั่วโมง และครอบคลุมบริเวณพื้นที่ไม่เกิน 20-30 ตารางกิโลเมตร แต่จะมีลมกรรโชกแรงที่เริ่มสร้างความเสียหาย เมื่อมีความรุนแรงตั้งแต่ 50 กิโลเมตรต่อชั่วโมงขึ้นไป

2.4 ภัยจากพายุฤดูร้อน หมายถึง ความเสียหายของอาคารบ้านเรือน ต้นไม้ และสิ่งก่อสร้างต่าง ๆ ที่เกิดขึ้นเป็นบริเวณแคบๆจากลมกรรโชกแรงที่เกิดจากพายุฝนฟ้าคะนอง หรือลูกเห็บ มักเกิดในระยะเวลานั้น ๆ ซึ่งบ่อยครั้งมีความเร็วลมเกินกว่า 100 กิโลเมตรต่อชั่วโมง

2.5 ภัยจากลูกเห็บ หมายถึง ภัยที่เกิดจากก้อนน้ำลักษณะเหมือนน้ำแข็งรูปร่างไม่แน่นอนเกิดจากละอองหยาดฝนซึ่งเย็นแบบยิ่งยวดในเมฆฝน (ยังอยู่ในสภาพของเหลวที่อุณหภูมิต่ำกว่าจุดเยือกแข็ง)

ปะทะกับวัตถุแข็ง เช่น ผงฝุ่น หรือก้อนลูกเห็บที่เกาะตัวอยู่ก่อนแล้ว จนเกิดการแข็งตัวเกาะรอบวัตถุนั้น ๆ และกลายเป็นก้อนลูกเห็บ ซึ่งมักเกิดขึ้นพร้อมกับพายุฤดูร้อน

3. ภัยจากอุทกภัย

3.1 ภัยจากอุทกภัย หมายถึง เหตุการณ์ที่มีน้ำท่วมพื้นดินสูงกว่าระดับปกติ ซึ่งมีสาเหตุจากมีปริมาณน้ำฝนมากจนทำให้มีปริมาณน้ำส่วนเกินมาเติมปริมาณน้ำผิวดินที่มีอยู่ตามสภาพปกติจนเกินขีดความสามารถระบายน้ำของแม่น้ำ ลำคลอง และยังมีสาเหตุมาจากการกระทำของมนุษย์ โดยการปิดกั้นการไหลของน้ำตามธรรมชาติ ทั้งเจตนาและไม่เจตนา จนเป็นอันตรายต่อชีวิต ทรัพย์สินของประชาชนและสิ่งแวดล้อม สามารถจำแนกตามลักษณะการเกิดได้ ดังนี้

(1) น้ำท่วมขัง/น้ำล้นตลิ่ง หมายถึง สภาวะน้ำท่วมหรือสภาวะน้ำล้นตลิ่งที่เกิดขึ้นเนื่องจากระบบระบายน้ำไม่มีประสิทธิภาพ มีลักษณะค่อยเป็นค่อยไป อันเป็นผลจากการเกิดฝนตกหนัก ณ บริเวณนั้น ๆ ติดต่อกันเป็นเวลาหลายวัน มักเกิดขึ้นในบริเวณที่ราบลุ่มริมแม่น้ำและบริเวณชุมชนเมืองใหญ่ๆ น้ำท่วมขังส่วนใหญ่จะเกิดบริเวณท้ายน้ำและแผ่เป็นบริเวณกว้างเนื่องจากไม่สามารถระบายน้ำได้ทัน

(2) น้ำท่วมฉับพลัน หมายถึง สภาวะน้ำท่วมที่เกิดขึ้นอย่างฉับพลันในพื้นที่เนื่องจากฝนตกหนักในบริเวณพื้นที่ซึ่งมีความชันมาก และมีคุณสมบัติในการกักเก็บน้ำหรือต้านน้ำน้อยหรืออาจเกิดจากสาเหตุอื่น ๆ เช่น เขื่อนหรืออ่างเก็บน้ำพังทลาย น้ำท่วมฉับพลัน มักเกิดขึ้นหลังจากฝนตกหนัก และมักเกิดขึ้นในบริเวณที่ราบระหว่างหุบเขา ซึ่งอาจจะไม่มีฝนตกหนักในบริเวณนั้นมาก่อนเลย แต่มีฝนตกหนักมากบริเวณต้นน้ำที่อยู่ห่างออกไป การเกิดน้ำท่วมฉับพลันมีความรุนแรงและเคลื่อนที่ด้วยความเร็วมาก โอกาสที่จะป้องกันและหลบหนีจึงมีน้อย

3.2 ภัยจากดินถล่มหรือโคลนถล่ม หมายถึง ภัยที่เกิดจากปรากฏการณ์ที่มวลดินหรือหินไหลเลื่อนลงจากพื้นที่สูงสู่พื้นที่ต่ำกว่าภายใต้อิทธิพลแรงโน้มถ่วงของโลก และการมีน้ำเป็นตัวกลางทำให้มวลวัสดุเกิดความไม่มีเสถียรภาพ อัตราการไหลเคลื่อนดังกล่าวข้างต้นอาจช้าหรือเร็วขึ้นกับประเภทของวัสดุ ความลาดชัน สภาพสิ่งแวดล้อม และปริมาณน้ำฝน ในบางกรณีแผ่นดินถล่มอาจเกิดจากแผ่นดินไหวหรือภูเขาไฟระเบิด การเคลื่อนตัวของวัสดุดังกล่าวอาจพัดพาต้นไม้ บ้านเรือน รถยนต์ สิ่งปลูกสร้างอื่นๆ ซ้ำรูด หรือพังทลาย และยังอาจทำให้ช่องเปิดของสะพานและแม่น้ำลำคลองอุดตันจนเป็นสาเหตุให้เกิดอุทกภัยขึ้นได้ในเส้นทาง การเคลื่อนตัวปรากฏการณ์ดังกล่าวเป็นอันตรายต่อชีวิต ทรัพย์สินของประชาชนและสิ่งแวดล้อม

4. ภัยแล้ง หมายถึง ภัยที่เกิดจากความแห้งแล้งของลมฟ้าอากาศ อันเกิดจากการที่มีปริมาณฝนน้อยหรือฝนไม่ตกเป็นระยะเวลาอันยาวนานและครอบคลุมพื้นที่เป็นบริเวณกว้าง ทำให้เกิดการขาดแคลนน้ำดื่ม น้ำใช้ พืชพันธุ์ไม้ต่าง ๆ ขาดน้ำไม่สามารถเจริญเติบโตได้ตามปกติ เกิดความเสียหายและส่งผลกระทบต่ออย่างกว้างขวางรุนแรงต่อประชาชนโดยภัยแล้งเกิดจากสาเหตุ ดังนี้

(1) ฝนแล้ง หมายถึง สภาวะที่มีฝนน้อยหรือไม่มีฝนเลยในช่วงเวลาหนึ่งซึ่งตามปกติจะต้องมีฝน (ภาวะที่ปริมาณฝนตกน้อยกว่าปกติหรือไม่ตกต้องตามฤดูกาล) โดยขึ้นอยู่กับสถานที่และฤดูกาล ณ ที่นั้น ๆ

(2) ฝนทิ้งช่วง หมายถึง ช่วงที่มีปริมาณฝนตกไม่ถึงวันละ 1 มิลลิเมตรติดต่อกันเกิน 15 วัน ในช่วงฤดูฝน เดือนที่มีโอกาสเกิดฝนทิ้งช่วงสูงคือเดือนมิถุนายนและกรกฎาคม

5. ภัยหนาว หมายถึง ภัยที่เกิดจากสภาพอากาศที่มีความหนาวจัด อุณหภูมิต่ำกว่า 8 องศาเซลเซียส และลดลงต่อเนื่องซึ่งประชาชนได้รับผลกระทบอย่างรุนแรงและกว้างขวาง

6. **ภัยจากโรคระบาดในมนุษย์** หมายถึง ภัยจากโรคซึ่งปรากฏขึ้นในประชากรกลุ่มหนึ่งในระยะเวลาหนึ่ง ในอัตราที่สูงขึ้นมากกว่าที่คาดการณ์ไว้ โดยเทียบกับประวัติการเกิดโรคในอดีตโรคนั้นอาจเป็นโรคติดต่อทางสัมผัสหรือไม่ก็ได้ แต่ส่งผลต่อชีวิตความเป็นอยู่ของประชาชนทั้งในพื้นที่เกิดโรคระบาดและพื้นที่ใกล้เคียง

7. **ภัยจากโรคระบาดสัตว์** หมายถึง ภัยที่เกิดจากโรคซึ่งปรากฏขึ้นในประชากรสัตว์เลี้ยงหรือสัตว์ป่า โดยเป็นโรคติดต่อทั้งในสัตว์ชนิดเดียวกัน ต่างชนิดกัน รวมถึงการติดต่อมาสู่คน ในระยะเวลาหนึ่ง ในอัตราที่สูงขึ้นมากกว่าที่คาดการณ์ไว้ โดยเทียบกับประวัติการเกิดโรคในอดีต สร้างความเสียหายต่อเศรษฐกิจและสุขภาพของประชาชน

8. **ภัยจากโรคระบาดสัตว์น้ำ** หมายถึง ภัยที่เกิดจากโรคซึ่งปรากฏขึ้นในประชากรสัตว์น้ำ โดยเป็นโรคติดต่อทั้งในสัตว์น้ำชนิดเดียวกัน ต่างชนิดกัน รวมถึงการติดต่อมาสู่คน ในระยะเวลาหนึ่ง ในอัตราที่สูงขึ้นมากกว่าที่คาดการณ์ไว้ โดยเทียบกับประวัติการเกิดโรคในอดีต สร้างความเสียหายต่อเศรษฐกิจและสุขภาพของประชาชน

9. **ภัยจากการระบาดของศัตรูพืช** หมายถึง ภัยที่เกิดจากสิ่งซึ่งเป็นอันตรายแก่พืช เช่น เชื้อโรค พืชแมลง สัตว์ หรือพืชที่อาจก่อให้เกิดความเสียหายแก่พืช ส่งผลให้ส่วนหนึ่งส่วนใดของพืช เช่น ต้น ตา ตอ แขนง หน่อ กิ่ง ใบ ราก เหง้า หัว ดอก ผล เมล็ด เชื้อ และสปอร์ของเห็ด ไม่ว่าจะที่ยังทำพันธุ์ได้หรือตายแล้ว และให้หมายความรวมถึงตัวห้ำ ตัวเบียน ตัวไหม ไขไหม รังไหม ผึ้ง รังผึ้ง และจุลินทรีย์ จนส่งผลกระทบต่อเศรษฐกิจ สังคม และประชาชน

10. **ภัยจากไฟป่าและหมอกควัน** หมายถึง ภัยที่เกิดจากไฟป่าไม่ว่าจะจากสาเหตุใดก็ตาม เกิดขึ้นในป่าธรรมชาติหรือสวนป่าก็ตาม แล้วลุกลามไปได้โดยอิสระปราศจากการควบคุม ตลอดจนส่งผลให้เกิดฝุ่น ควัน และอนุภาคแขวนลอยในอากาศ รวมตัวกันในสภาวะที่อากาศปิด ทำให้เกิดอันตรายต่อทรัพย์สินและสุขภาพของประชาชน

11. **ภัยจากมลพิษทางอากาศประเภท PM2.5** หมายถึง เหตุการณ์ที่มลพิษทางอากาศประเภทฝุ่นละอองขนาดไม่เกิน 2.5 ไมครอน หรือ PM2.5 ที่มีแหล่งกำเนิดจากเหตุการณ์ทางธรรมชาติหรือจากกิจกรรมของมนุษย์เกิดการสะสมในบรรยากาศ อันเนื่องมาจากสภาพอากาศ ทำให้ PM2.5 ปกคลุมพื้นที่อยู่อาศัยของประชาชน จนมีความเสี่ยงที่จะเกิดผลกระทบต่อสุขภาพของประชาชนจำนวนมาก

12. ภัยจากแผ่นดินไหวและอาคารถล่ม

12.1 **ภัยจากแผ่นดินไหว** หมายถึง ภัยธรรมชาติซึ่งเกิดจากการปลดปล่อยพลังงานใต้พิภพทำให้เกิดการสั่นสะเทือนของพื้นดิน การสั่นสะเทือนนี้อาจมีระดับความรุนแรงขั้นต่ำที่ไม่ก่อให้เกิดความเสียหายใด ๆ แต่บางครั้งก็อาจมีระดับความรุนแรงในขั้นที่เป็นอันตรายจนก่อให้เกิดความเสียหายอย่างใหญ่หลวงได้

12.2 **ภัยจากอาคารถล่ม** หมายถึง ภัยที่เกิดจากอาคารและสิ่งปลูกสร้าง ได้แก่ ตึก บ้าน โรงเรือน ร้าน แพ คลังสินค้า สำนักงาน ที่ได้รับความเสียหายจากการโยกไหวตัวรุนแรงของแผ่นดิน ซึ่งเป็นผลมาจากแผ่นดินไหวและก่อให้เกิดความเสียหายหรือพังทลายลงมาได้

13. **ภัยจากสึนามิ** หมายถึง ภัยที่เกิดจากคลื่นยักษ์ คำว่า สึนามิ เป็นภาษาญี่ปุ่น แปลว่า คลื่นท่าเรือ สามารถแบ่งได้เป็น 2 ประเภท ประเภทแรก คือ คลื่นสึนามิเฉพาะแห่ง (Local Tsunami) มักจะเกิดใกล้ ๆ ชายฝั่งและเคลื่อนเข้าถล่มชายฝั่งอย่างทันทีทันใด และประเภทที่สอง คือ คลื่นสึนามิที่เดินทางข้ามทวีป

(Distance Tsunami) มักจะเกิดจากแผ่นดินไหวที่ค่อนข้างรุนแรงและสามารถเคลื่อนตัวข้ามทวีปไปยังชายฝั่งที่อยู่ห่างไกลหลายหมื่นกิโลเมตร โดยสาเหตุของการเกิดคลื่นสึนามิ มีหลายสาเหตุ เช่น แผ่นดินไหว ภูเขาไฟระเบิด ดินถล่ม และอุกกาบาตตกลงสู่มหาสมุทร โดยภัยจากสึนามิก่อให้เกิดความเสียหายทั้งต่อชีวิตประชาชนและสิ่งปลูกสร้างตลอดแนวพื้นที่ราบชายฝั่ง

14. ภัยจากการคมนาคม หมายถึง ภัยจากอุบัติเหตุจากการจราจรทางบก ทางน้ำ และทางอากาศ ภัยจากระบบขนส่งมวลชนขนาดใหญ่ ภัยจากระบบการขนส่งสารเคมีและวัตถุอันตราย และภัยจากการรั่วไหลของน้ำมันและวัตถุอันตรายในแหล่งน้ำ รวมถึงการเททิ้งน้ำมันหรือของเสียในแม่น้ำหรือทะเล

15. สารเคมี หมายถึง เคมีธาตุ สารประกอบและส่วนผสมของเคมีธาตุไม่ว่าจะเกิดขึ้นเองตามธรรมชาติหรือสังเคราะห์ขึ้น

16. ภัยทางอากาศ หมายถึง ภัยอันเกิดจากการโจมตีทางอากาศ โดยอากาศยาน อากาศยานนำวิถี ซีปนาวุธ หรือสิ่งใด ๆ ที่สามารถเคลื่อนที่หรือทรงตัวบนอากาศ และการโจมตีดังกล่าวส่งผลกระทบต่อชีวิตและทรัพย์สินของประชาชน

17. ภัยจากการก่อวินาศกรรม

17.1 ภัยจากการก่อวินาศกรรม หมายถึง ภัยที่เกิดจากการกระทำใด ๆ อันเป็นการมุ่งทำลายทรัพย์สินของประชาชนหรือของรัฐหรือสิ่งอันเป็นสาธารณูปโภค หรือการรบกวน ขัดขวาง หน่วงเหนี่ยวระบบการปฏิบัติงานใด ๆ ตลอดจนการประทุษร้ายต่อบุคคลอันเป็นการก่อให้เกิดความปั่นป่วนทางการเมือง การเศรษฐกิจ และสังคมแห่งชาติ โดยมุ่งหมายที่จะก่อให้เกิดความเสียหายต่อความมั่นคงของรัฐ

17.2 ภัยจากการก่อการร้าย หมายถึง ภัยที่เกิดจากการกระทำใด ๆ ที่สร้างความปั่นป่วนให้ประชาชนเกิดความหวาดกลัว หรือเพื่อขู่เข็ญหรือบีบบังคับรัฐบาล หรือองค์การระหว่างประเทศให้กระทำหรือละเว้นกระทำการอย่างหนึ่งอย่างใด อันก่อให้เกิดความเสียหายต่อชีวิตและทรัพย์สินที่สำคัญ

17.3 ภัยจากการก่อการร้ายสากล หมายถึง ภัยที่เกิดจากการปฏิบัติการของบุคคล หรือกลุ่มบุคคลที่มุ่งหวังผลตามเงื่อนไขข้อเรียกร้องทางการเมือง เศรษฐกิจ และสังคม ซึ่งส่วนใหญ่จะปฏิบัติการล่วงล้ำเขตแดน หรือเกี่ยวข้องกับชาติอื่น การกระทำนั้นอาจเป็นไปโดยเอกเทศ ปราศจากการสนับสนุนจากรัฐใด ๆ หรือมีรัฐใดรัฐหนึ่งสนับสนุนให้เห็นก็ได้ เมื่อเกิดขึ้นย่อมมีผลกระทบโดยตรงต่อผลประโยชน์ของชาติ พันธกรณีระหว่างประเทศ นโยบายของชาติทั้งด้านการเมืองและการป้องกันประเทศ การเศรษฐกิจและสังคมจิตวิทยา ชื่อเสียงและเกียรติภูมิของชาติ

ภาคผนวก ค : นิยามศัพท์

กลยุทธ์ (Strategy) หมายถึง แผนทั่วๆ ไป หรือคำแนะนำที่เลือกมาใช้เพื่อให้บรรลุวัตถุประสงค์ของการป้องกันและบรรเทาสาธารณภัย

กลุ่มเปราะบาง (Vulnerable Group) หมายถึง กลุ่มบุคคลที่มีความสามารถจำกัดในการเผชิญเหตุการณ์สาธารณภัย ซึ่งต้องการความดูแลเป็นพิเศษ เช่น เด็ก สตรีมีครรภ์ ผู้สูงอายุ บุคคลทุพพลภาพ ผู้ป่วย ผู้พลัดถิ่น ผู้ลี้ภัย คนต่างด้าว เป็นต้น

การกำกับ ควบคุมพื้นที่ (Area Command) หมายถึง การกำกับดูแลการจัดการเหตุฉุกเฉินที่เกิดขึ้นในช่วงเวลาเดียวกันหลายเหตุการณ์ และมีองค์กระบวนกรบัญชาการเหตุการณ์หลายองค์กรแยกกันทำหน้าที่จัดการเหตุฉุกเฉินที่เกิดขึ้นแต่ละเหตุการณ์ หรือทำหน้าที่กำกับดูแลการจัดการเหตุฉุกเฉินขนาดใหญ่หรือเหตุฉุกเฉินที่กำลังลุกลามขยายตัวซึ่งมีทีมงานจัดการเหตุฉุกเฉินหลายทีมงานเข้ามาเกี่ยวข้อง

การเข้าใจและตระหนักถึงความเสี่ยง (Risk - Informed) หมายถึง กระบวนการสร้างความเข้าใจ ความเสี่ยง โดยมีข้อมูลความเสี่ยงครบถ้วนและรอบด้าน และนำไปสู่แนวทางปฏิบัติเพื่อลดความเสี่ยง เช่น การลงทุนเพื่อการลดความเสี่ยง (Risk – Informed Investment) หมายถึง การสร้างความเข้าใจความเสี่ยงด้านการลงทุน ซึ่งนำไปสู่การปฏิบัติเพื่อลดความเสี่ยงโดยเน้นไปที่ความคุ้มค่าของการลงทุน เพราะหากไม่มีการลงทุนมูลค่าความสูญเสียและความเสียหายจะมากกว่ามูลค่าของการลงทุน

การจัดการในภาวะฉุกเฉิน (Emergency Management) หมายถึง การจัดระบบและบริหารจัดการทรัพยากรและความรับผิดชอบเพื่อเผชิญเหตุการณ์ฉุกเฉินทุกรูปแบบ

การซ่อมสร้าง (Reconstruction) หมายถึง การฟื้นฟูโครงสร้างและสิ่งก่อสร้างที่ได้รับความเสียหายจากเหตุการณ์สาธารณภัยให้กลับมาสู่สภาพที่สามารถใช้งานได้ดังเดิม

การเตรียมความพร้อม (Preparedness) หมายถึง ความพยายามในการเตรียมการรับมือกับสาธารณภัยมุ่งเน้นกิจกรรมต่าง ๆ ที่ทำให้ผู้คนมีความสามารถในการคาดการณ์ เผชิญเหตุ และจัดการกับผลกระทบจากสาธารณภัยอย่างเป็นระบบ หากมีการเตรียมความพร้อมได้ดีจะทำให้สามารถดำเนินการต่าง ๆ ได้อย่างเหมาะสมทั้งในช่วงก่อน ระหว่าง และหลังการเกิดสาธารณภัย และเพิ่มโอกาสในการรักษาชีวิตให้ปลอดภัยจากเหตุการณ์สาธารณภัยได้มากขึ้น

การเตือนภัยล่วงหน้า (Early Warning) หมายถึง การให้ข้อมูลข่าวสารที่เป็นประโยชน์และทันเหตุการณ์ผ่านทางหน่วยงาน/องค์กรต่าง ๆ เพื่อให้บุคคลที่กำลังเผชิญความเสี่ยงต่อการเกิดสาธารณภัยสามารถกระทำการอย่างใดอย่างหนึ่งเพื่อหลีกเลี่ยงหรือลดความเสี่ยงและพร้อมที่จะรับมือกับสถานการณ์ได้อย่างมีประสิทธิภาพ

การบริหารจัดการความเสี่ยงจากภัยพิบัติ/สาธารณภัย (Disaster Risk Management: DRM) หมายถึง กระบวนการอย่างเป็นระบบของการใช้คำสั่ง ทางการบริหารองค์กรและทักษะ ความสามารถเชิงปฏิบัติการเพื่อดำเนินยุทธศาสตร์ นโยบาย มาตรการ หรือกิจกรรมต่าง ๆ เพื่อหลีกเลี่ยง ลด หรือถ่ายโอนความเป็นไปได้ในการเกิดภัยพิบัติ รวมทั้งการเพิ่มศักยภาพในการจัดการปัญหา เพื่อเตรียมพร้อมรับผลกระทบทางลบของภัย

การบริหารจัดการความเสี่ยงแบบธรรมาภิบาล (Risk Governance) หมายถึง ระบบควบคุมและจัดการความเสี่ยง รวมถึงการตรวจสอบและประเมินผลจากหน่วยงานภายในและหน่วยงานภายนอกองค์กรที่มีประสิทธิภาพ โดยนำผลของการประเมินดังกล่าวเสนอให้ผู้มีอำนาจตัดสินใจต่อไป

การบริหารจัดการภัยพิบัติ/สาธารณภัย (Disaster Management: DM) หมายถึง การใช้กลไกกระบวนการและองค์ประกอบในการดำเนินงาน เพื่อจุดมุ่งหมาย ในประสิทธิผลและประสิทธิภาพของปฏิบัติการด้านภัยพิบัติ เช่น การป้องกัน การลด ผลกระทบ การเตรียมพร้อม การเผชิญเหตุ การช่วยเหลือบรรเทาทุกข์ ตลอดจนการบูรณะซ่อมแซมและพัฒนา

การบรรเทาทุกข์ (Relief) หมายถึง การให้ความช่วยเหลือเบื้องต้นในทันทีที่เกิดสาธารณภัยเพื่อรักษาชีวิตและตอบสนองความต้องการขั้นพื้นฐานให้ผู้ประสบภัยสามารถดำรงชีพอยู่ได้

การบัญชาการ (Command) หมายถึง การทำหน้าที่อำนาจการ สั่งการหรือการควบคุมโดยอาศัยอำนาจที่กำหนดไว้อย่างชัดเจนในกฎหมาย กฎระเบียบหรืออำนาจหน้าที่ที่ได้รับมอบ

การบัญชาการร่วม (Unified Command) หมายถึง การประยุกต์ใช้ระบบบัญชาการเหตุการณ์เมื่อมีหน่วยงานที่มีอำนาจหน้าที่ตามกฎหมายในการจัดการเหตุฉุกเฉินที่เกิดขึ้นมากกว่าหนึ่งหน่วยงาน หรือเมื่อเหตุฉุกเฉินที่เกิดขึ้นขยายตัวข้ามขอบเขตอำนาจหน้าที่ทางการเมือง หน่วยงานต่างๆ จะทำงานร่วมกันผ่านตัวแทนของแต่ละหน่วยงานที่ได้รับการแต่งตั้งเป็นสมาชิกในหน่วยบัญชาการร่วม มีหน้าที่หลักในการกำหนดวัตถุประสงค์และกลยุทธ์ร่วม และจัดทำแผนเผชิญเหตุที่จะใช้ร่วมกันเพียงแผนเดียว

การบัญชาการเหตุการณ์ (Incident Command) หมายถึง หน่วยบัญชาการที่ทำหน้าที่รับผิดชอบการจัดการเหตุการณ์ฉุกเฉินที่เกิดขึ้นในภาพรวม และประกอบด้วยผู้บัญชาการเหตุการณ์ และเจ้าหน้าที่สนับสนุนที่ได้รับการมอบหมาย

การประเมินความเสียหายและความต้องการความช่วยเหลือ (Damage and Needs Assessment : DANA) หมายถึง การประเมินผลกระทบจากสาธารณภัยเพื่อวิเคราะห์ความสามารถของผู้ประสบภัยในการเผชิญสถานการณ์ฉุกเฉินด้วยตนเอง รวมทั้งความต้องการความช่วยเหลือเพิ่มเติมจากหน่วยงานภายนอก เช่น ความช่วยเหลือด้านอาหาร น้ำดื่ม การรักษาพยาบาล สุขอนามัยและการกำจัดสิ่งปฏิกูล ด้านสุขภาวะที่พักพิง อุปกรณ์ยังชีพ

การประเมินความเสียหายและความสูญเสีย (Damage and Loss Assessment : DALA) หมายถึง การวิเคราะห์ผลกระทบจากสาธารณภัย เป็นการประมาณการเชิงปริมาณว่าเกิดผลกระทบอะไรขึ้นจากเหตุการณ์สาธารณภัย โดยอาศัยการเก็บข้อมูลทุติยภูมิจากพื้นที่ประสบภัย ข้อมูลจากการประเมินจะนำไปใช้ในการประมาณการซ่อมสร้างสิ่งก่อสร้างที่เสียหายไป และเพื่อใช้ในการวางแผนเพื่อการฟื้นฟูจากความสูญเสีย

การประเมินความเสี่ยง (Risk Assessment) หมายถึง กระบวนการกำหนดลักษณะ ขนาดหรือขอบเขตของความเสี่ยงโดยการวิเคราะห์ภัยที่เกิดขึ้น รวมทั้งประเมินสถานะการเปิดรับต่อความเสี่ยง ความเปราะบาง ในการรับมือของชุมชนที่อาจเป็นอันตรายและคาดการณ์ผลกระทบต่อชีวิต ทรัพย์สิน การดำรงชีวิตและสิ่งแวดล้อม เป็นการวิเคราะห์ความน่าจะเป็นในการเกิดผลกระทบจากภัยในพื้นที่หนึ่งๆ มีประโยชน์ในการวางแผนเพื่อการจัดการความเสี่ยงที่อาจเกิดขึ้นในอนาคต

การประสานงาน ณ จุดเดียว (National Single Window : NSW) หมายถึง การเชื่อมโยงข้อมูลทางอิเล็กทรอนิกส์แบบไร้เอกสาร ระหว่างหน่วยงานที่เกี่ยวข้องในกระบวนการ นำเข้า ส่งออกสินค้า เพื่ออำนวยความสะดวกให้แก่ผู้ประกอบการ ในการตรวจสอบใบอนุญาต และใบรับรองต่างๆ ทางอิเล็กทรอนิกส์ก่อนการตรวจปล่อยสินค้า ระบบนี้จะทำหน้าที่ประสานกิจกรรมทางอิเล็กทรอนิกส์แบบครบวงจร ผู้ประกอบการสามารถรับส่งข้อมูลทางอิเล็กทรอนิกส์กับองค์กรที่เกี่ยวข้องได้อัตโนมัติตลอด 24 ชั่วโมง โดยไม่ต้องเดินทางไปติดต่อกับหน่วยงานต่างๆ ด้วยตัวเอง

การปรับตัว (Adaptation) หมายถึง การปรับตัวในระบบธรรมชาติหรือระบบมนุษย์เพื่อตอบสนองต่อสิ่งเร้าทางภูมิอากาศหรือผลกระทบที่เกิดขึ้นจากสธารณภัย ซึ่งจะช่วยลดความเสียหายที่อาจเกิดขึ้นหรือช่วยสร้างโอกาสจากสภาวะวิกฤตได้

การป้องกัน (Prevention) หมายถึง มาตรการหรือแนวทางต่างๆ เพื่อช่วยขจัดผลกระทบเชิงลบจากเหตุการณ์สธารณภัยที่อาจเกิดกับบุคคลหรือทรัพย์สินให้หมดไปอย่างสิ้นเชิง ครอบคลุมถึงมาตรการเชิงโครงสร้างและมาตรการที่ไม่ใช่เชิงโครงสร้าง

การป้องกันภัยฝ่ายพลเรือน (Civil Defense) หมายถึง การป้องกันพลเรือนให้ปลอดภัยจากการโจมตีทางทหาร แต่ปัจจุบันครอบคลุมถึงการช่วยให้พลเรือนปลอดภัยจากการคุกคามทางสธารณภัยด้วย หน้าที่ของกองกำลังป้องกันภัยฝ่ายพลเรือน (civil defense force) จากเดิมที่มีแต่การฝึกการทหารจึงหมายรวมถึงการดูแลให้ประชาชนปลอดภัยจากสธารณภัยและการปฏิบัติการช่วยเหลือเมื่อเกิดเหตุสธารณภัย เช่น การช่วยเหลือเคลื่อนย้ายในช่วงอพยพ การช่วยกระจายถุงยังชีพ การอำนวยความสะดวกในการขนส่ง อุปกรณ์และเครื่องมือเครื่องใช้ การช่วยซ่อมแซม ก่อสร้างบ้านเรือนที่เสียหายจากภัยธรรมชาติ

การเผชิญเหตุ (Response) หมายถึง มาตรการหรือการปฏิบัติการต่าง ๆ ที่ควรเกิดขึ้นอย่างรวดเร็วและทัน่วงทีเพื่อรักษาชีวิตและให้ความช่วยเหลือบรรเทาทุกข์ขั้นพื้นฐานแก่ประชาชนที่ได้รับความเดือดร้อนจากเหตุการณ์สธารณภัย เช่น การกู้ชีพกู้ภัย การปฐมพยาบาล การแจกถุงยังชีพและสิ่งของบรรเทาทุกข์ การบัญชาการในเหตุการณ์ฉุกเฉิน การประสานงานเพื่อลำเลียงผู้ป่วย การบริหารจัดการศูนย์อพยพ

การฝึกการป้องกันและบรรเทาสธารณภัย (Exercise) หมายถึง การจำลองสถานการณ์เพื่อฝึกฝนทักษะหรือซักซ้อมกระบวนการดำเนินงานที่ได้วางแผนไว้ เป็นแบบฝึกหัดเพื่อให้ผู้ที่มีบทบาทหน้าที่และความรับผิดชอบในการรับมือสถานการณ์ฉุกเฉินได้ฝึกซ้อมขั้นตอนปฏิบัติที่จำเป็น ทำให้มีทักษะสามารถใช้เครื่องมือ อุปกรณ์ต่างๆ ได้อย่างถูกต้อง ซึ่งช่วยให้พร้อมปฏิบัติงานได้จริงหากเกิดสธารณภัยขึ้น

การฟื้นฟู (Recovery) หมายถึง การปรับสภาพระบบสธารณูปโภค การดำรงชีพ และสภาวะวิถีความเป็นอยู่ของชุมชนที่ประสบภัยให้กลับสู่สภาวะปกติ หรือพัฒนาให้ดียิ่งขึ้นกว่าเก่าตามความเหมาะสม โดยการนำเอาปัจจัยต่างๆ ในการลดความเสียหายจากสธารณภัยเข้ามาช่วยในการฟื้นฟูด้วย (Build back better) หมายรวมถึง การซ่อมสร้าง (Reconstruction) และการฟื้นฟูสภาพ (Rehabilitation)

การฟื้นฟูสภาพ , การเยียวยา (Rehabilitation) หมายถึง การจัดการความเสียหายหรือผลที่เกิดจากสธารณภัยเพื่อพลิกฟื้นสภาวะการดำรงชีพของชุมชนที่ได้รับผลกระทบจากการเกิดสธารณภัยให้กลับคืนสู่

สภาพที่เป็นอยู่ก่อนหน้านี้ รวมทั้งการดูแลสุขภาพจิตและจิตสังคม (Psychosocial Support) ของผู้ได้รับผลกระทบ ตลอดจนการกระตุ้นและช่วยเหลือให้เกิดการปรับตัวให้เข้ากับการเปลี่ยนแปลงตามความจำเป็น

การรับรู้ ปรับตัว และฟื้นคืนกลับ (resilience) หมายถึง ความสามารถของระบบ ชุมชน หรือสังคมที่มีความเสี่ยงต่อสาธารณภัย ในการเรียนรู้เกี่ยวกับสภาพความเสี่ยงภัยของตน รวมทั้งรู้จักวางมาตรการและปฏิบัติตัวเพื่อช่วยลดหรือถ่ายโอนความเสี่ยงดังกล่าวเพื่อลดโอกาสในการได้รับผลกระทบจากสาธารณภัย และหากประสบกับสาธารณภัยก็สามารถฟื้นตัวจากผลของภัยได้ด้วยแนวทางและในระยะเวลาที่เหมาะสม หมายรวมถึงความสามารถของชุมชนในการดูแลรักษาโครงสร้างและกลไกพื้นฐานที่จำเป็นให้ปลอดภัยจากสาธารณภัยด้วย

การลดความเสี่ยงจากภัยพิบัติ (Disaster Risk Reduction : DRR) หมายถึง แนวคิดและวิธีปฏิบัติในการลดโอกาสที่จะได้รับผลกระทบทางลบจากสาธารณภัยผ่านความพยายามอย่างเป็นระบบที่จะวิเคราะห์และบริหารจัดการปัจจัยที่เป็นสาเหตุและผลกระทบของสาธารณภัย เพื่อดำเนินนโยบาย มาตรการ หรือ กิจกรรมต่าง ๆ ในการลดความถี่และความรุนแรงของภัยพิบัติ และเพิ่มศักยภาพในการจัดการปัญหา มีเป้าหมายในการลดความเสี่ยงที่มีอยู่ในชุมชนและสังคมในปัจจุบัน และป้องกันความเสี่ยงที่อาจเกิดขึ้นในอนาคต

การลดผลกระทบ (Mitigation) หมายถึง ปฏิบัติการลดผลกระทบทางลบโดยตรงของภัยที่เป็นอันตรายต่อสังคมและสิ่งแวดล้อม เนื่องจากผลกระทบทางลบของภัยโดยมากไม่สามารถจัดให้หมดไปอย่างสิ้นเชิง แต่ขนาดและความรุนแรงของความเสียหายสามารถลดทอนลงได้จากการดำเนินนโยบายและกิจกรรมต่าง ๆ

การวิเคราะห์ความเสี่ยง, การประเมินความเสี่ยง (Risk Assessment) หมายถึง กระบวนการกำหนดลักษณะ ขนาด หรือขอบเขตของความเสี่ยงโดยการวิเคราะห์ภัยที่เกิดขึ้นและประเมินสถานะการเปิดรับต่อความเสี่ยง (exposure) ความเปราะบาง (vulnerability) และศักยภาพ (capacity) ในการรับมือของชุมชนที่อาจเป็นอันตรายต่อชีวิตและทรัพย์สิน การดำรงชีวิตและสิ่งแวดล้อม เป็นการวิเคราะห์ความน่าจะเป็นในการเกิดผลกระทบจากภัยในพื้นที่หนึ่ง ๆ มีประโยชน์ในการวางแผนเพื่อจัดการความเสี่ยงอย่างมีระบบ

การสนับสนุนการจัดการเหตุการณ์ (Incident Management Assistance Team : IMAT) หมายถึง การจัดรูปแบบการบัญชาการเหตุการณ์ ซึ่งประกอบด้วยทีมงานบัญชาการและทีมงานปฏิบัติการ และเจ้าหน้าที่ที่เหมาะสมอื่นๆ ภายในโครงสร้างระบบบัญชาการเหตุการณ์ ที่สามารถจะจัดส่งไปปฏิบัติงานหรือลงมือปฏิบัติงานได้ตามความจำเป็น มีการกำหนดคุณสมบัติและการรับรองอย่างเป็นทางการ

การสื่อสารความเสี่ยง (Risk Communication) หมายถึง การติดต่อสื่อสาร เชื่อมโยงแลกเปลี่ยนข้อมูล ข่าวสารและความคิดเห็นระหว่างผู้ประเมินความเสี่ยง (risk assessor) ผู้จัดการความเสี่ยง (risk manager) ผู้บริโภค ภาคอุตสาหกรรม สถาบันการศึกษาและกลุ่มหรือองค์กรอื่นที่เกี่ยวข้องและสนใจ (stake holder) เพื่อให้ได้มาซึ่งข้อมูลที่ถูกต้องและแม่นยำ อาจกล่าวได้ว่าการสื่อสารความเสี่ยงนั้นมิอยู่ในทุกกระบวนการของการวิเคราะห์ความเสี่ยง

การอพยพ (Evacuation) หมายถึง การเคลื่อนย้าย การกระจาย และการนำพลเรือนออกจากพื้นที่อันตราย หรือพื้นที่ที่อาจเป็นอันตรายอย่างเป็นระบบตามขั้นตอนและมีการกำกับดูแล รวมถึงการรับรองและการดูแลบุคคลเหล่านี้ในสถานที่ปลอดภัยด้วย

ขั้นตอนมาตรฐานการปฏิบัติงาน (Standard Operating Procedure : SOP) หมายถึง วิธีการที่ได้กำหนดหรือจัดทำขึ้นเพื่อให้ผู้มีหน้าที่เกี่ยวข้องปฏิบัติตามอย่างเป็นกิจวัตรในการทำงานอย่างใดอย่างหนึ่ง

ข่าวสาร (Intelligence) หมายถึง ข่าวสารที่เกี่ยวกับเหตุฉุกเฉินที่เกิดขึ้นเป็นองค์ประกอบที่สำคัญของการบัญชาการเหตุการณ์ เป็นภารกิจของส่วนแผนงานซึ่งมุ่งเน้นไปที่ข่าวสารในเหตุฉุกเฉิน

ขีดความสามารถ , ศักยภาพ (Capacity) หมายถึง ความสามารถที่จะกระทำการอย่างใดอย่างหนึ่งหรือความสามารถที่อาจจะพัฒนาต่อไปให้เป็นประโยชน์มากขึ้น

คลังสำรองทรัพยากร (Stockpiling) หมายถึง วัสดุหรือเสบียงที่สะสมไว้เพื่อใช้ในเวลฉุกเฉินหรือยามเกิดภัยพิบัติ เช่น อุปกรณ์ปฐมพยาบาล อาหาร น้ำดื่ม ไฟฉาย ถูนอน เครื่องนุ่งห่ม เครื่องประกอบอาหาร

ความปกติใหม่ , ฐานวิถีชีวิตใหม่ (New Normal) หมายถึง รูปแบบการดำเนินชีวิตอย่างใหม่ที่แตกต่างจากอดีตอันเนื่องมาจากมีบางสิ่งมากระทบ จนแบบแผนและแนวทางปฏิบัติที่คนในสังคมคุ้นเคยอย่างเป็นปกติและเคยคาดหมายล่วงหน้าได้ต้องเปลี่ยนแปลงไปสู่วิถีใหม่ภายใต้หลักมาตรฐานใหม่ที่ไม่คุ้นเคย

ความเปราะบาง (Vulnerability) หมายถึง ปัจจัยหรือสภาวะใดๆ ที่ทำให้ชุมชนหรือสังคมขาดความสามารถในการปกป้องตนเอง ทำให้ไม่สามารถรับมือกับสาธารณภัย หรือไม่สามารถฟื้นฟูได้อย่างรวดเร็วจากความเสียหายอันเกิดจากสาธารณภัย ปัจจัยเหล่านี้มีอยู่ในชุมชนหรือสังคมมานานก่อนเกิดสาธารณภัยและอาจเป็นปัจจัยที่ทำให้ผลกระทบของภัยมีความรุนแรงมากขึ้น

ความร่วมมือระหว่างภาครัฐและภาคเอกชน (Public-Private Partnership : PPP) หมายถึง การร่วมลงทุนระหว่างภาครัฐและภาคเอกชนในกิจการของรัฐ โดยมักเป็นการให้เอกชนร่วมลงทุนในโครงการพื้นฐาน หรือโครงการให้บริการสาธารณะในระยะยาวที่มุ่งเน้นการให้บริการที่มีประสิทธิภาพคุ้มค่างบต้นทุนมากกว่าภาครัฐจะดำเนินการเอง เป็นทางเลือกในการพัฒนาประเทศอย่างมีประสิทธิภาพ ซึ่งให้เอกชนมีส่วนร่วมในกิจกรรมต่าง ๆ เช่น การก่อสร้าง การดำเนินการบำรุงรักษา การจัดหาเงินทุน การให้บริการ ซึ่งเอกชนเป็นผู้บริหารจัดการความเสี่ยงของโครงการตามระยะเวลาและรายละเอียดของสัญญาที่กำหนดไว้

ความล่อแหลม (Exposure) หมายถึง การที่ผู้คน อาคารบ้านเรือน ทรัพย์สิน ระบบต่างๆ หรือองค์ประกอบใดๆ มีที่ตั้งอยู่ในพื้นที่เสี่ยงภัยและอาจได้รับความเสียหาย

ความเสี่ยงจากภัยพิบัติ (Disaster Risk) คือ โอกาสหรือความเป็นไปได้ในการได้รับผลกระทบทางลบจากการเกิดสาธารณภัย โดยผลกระทบสามารถเกิดขึ้นกับชีวิต สุขภาพ การประกอบอาชีพ ทรัพย์สิน และบริการต่างๆ ในระดับบุคคลชุมชน สังคม หรือประเทศ

ความสูญเสีย (Loss) หมายถึง ความเปลี่ยนแปลงของการหมุนเวียนสินค้าและบริการ รวมถึงสภาพทางเศรษฐกิจซึ่งเป็นผลจากสาธารณภัย ความเปลี่ยนแปลงนี้เกิดขึ้นตั้งแต่ช่วงระยะเวลาที่เกิดสาธารณภัย จวบจนกระทั่งมีการซ่อมแซมหรือสร้างใหม่ของทรัพย์สินที่เสียหาย และมีการฟื้นฟูทางเศรษฐกิจอย่างสมบูรณ์ในบางกรณีอาจใช้เวลาหลายปี

ความเสียหาย (Damage) หมายถึง ทรัพย์สินทางกายภาพ เช่น อาคารและส่วนประกอบ โครงสร้าง พื้นฐาน สินค้าที่เก็บไว้ในคลัง และทรัพยากรธรรมชาติ ที่ถูกทำลายทั้งหมดหรือบางส่วน โดยความเสียหาย อาจเกิดขึ้นระหว่างหรือภายหลังจากประสบเหตุการณ์ภัยในทันที ความเสียหายถูกวัดในเชิงกายภาพและคิด คำนวณด้วยมูลค่าทดแทนเป็นตัวเงิน

ผลกระทบ (Impact) หมายถึง ผลที่เกิดขึ้นหรืออาจเกิดขึ้นกับประชาชน สังคม เศรษฐกิจ และสิ่งแวดล้อม จากการเกิดเหตุการณ์ใดๆ

ผู้บัญชาการเหตุการณ์ (Incident Commander) หมายถึง บุคคลที่มีหน้าที่รับผิดชอบการดำเนิน กิจกรรมทั้งหมดที่เกี่ยวข้องกับเหตุฉุกเฉินที่เกิดขึ้น และรับผิดชอบการพัฒนากลยุทธ์ และยุทธวิธี และการสั่งใช้ และการจัดส่งทรัพยากร ผู้บัญชาการเหตุการณ์มีอำนาจหน้าที่และความรับผิดชอบโดยรวมต่อการปฏิบัติการ ตอบโต้เหตุฉุกเฉิน และรับผิดชอบการจัดการการปฏิบัติการตอบโต้เหตุฉุกเฉินในสถานที่เกิดเหตุทั้งหมด

ผู้อำนวยการ (Director) หมายถึง ผู้อำนวยการกลาง ผู้อำนวยการจังหวัด ผู้อำนวยการอำเภอ ผู้อำนวยการท้องถิ่น และผู้อำนวยการกรุงเทพมหานคร

แผนที่เสี่ยงภัย (Hazard Map) หมายถึง แผนที่แสดงพื้นที่ซึ่งมีความเสี่ยงต่อการเกิดภัย เช่น อุทกภัย สึนามิ ภูเขาไฟ ระเบิด เป็นผลของการประเมินความเป็นไปได้ ความถี่ของการเกิดภัย ตลอดจนความรุนแรง ของภัยนั้นๆ

แผนเผชิญเหตุ (Incident Action Plan) หมายถึง แผนซึ่งจัดทำเป็นลายลักษณ์อักษรหรือสั่งด้วย วาจาซึ่งประกอบด้วยวัตถุประสงค์ทั่วไปที่สะท้อนหรือแสดงถึงกลยุทธ์ในภาพรวมสำหรับการจัดการเหตุฉุกเฉิน อาจรวมถึงการกำหนดทรัพยากรที่จะใช้ในการปฏิบัติงาน ภารกิจที่มอบหมาย และข้อมูลข่าวสารสำหรับ จัดการเหตุฉุกเฉินระหว่างช่วงระยะเวลาการปฏิบัติการช่วงหนึ่งหรือหลายช่วง

ภัย (Hazard) หมายถึง เหตุการณ์ที่เกิดจากธรรมชาติหรือการกระทำของมนุษย์ที่อาจนำมาซึ่ง ความสูญเสียต่อชีวิต ทรัพย์สิน ตลอดจนทำให้เกิดผลกระทบทางเศรษฐกิจ สังคม และสิ่งแวดล้อม

ภัยพิบัติ (Disaster) หมายถึง การหยุดชะงักอย่างรุนแรงของการปฏิบัติหน้าที่ ของชุมชนหรือสังคม อันเป็นผลมาจากการเกิดภัยทางธรรมชาติหรือเกิดจากมนุษย์ ซึ่งส่งผลต่อชีวิต ทรัพย์สิน สังคม เศรษฐกิจ และสิ่งแวดล้อมอย่างกว้างขวางเกินกว่า ความสามารถของชุมชนหรือสังคมที่ได้รับผลกระทบดังกล่าวจะรับมือ ได้โดยใช้ทรัพยากรที่มีอยู่

ภาคประชาสังคม (Civil Society) หมายถึง บุคคล หน่วยงาน หรือองค์กรอิสระซึ่งไม่แสวงหาผลกำไร ที่มีบทบาทในการดำเนินกิจกรรมเพื่อสาธารณะ มีเป้าหมายเพื่อก่อให้เกิดความเปลี่ยนแปลงที่ดีด้านสังคม และสิ่งแวดล้อม

ยุทธวิธี (Tactics) หมายถึง การใช้งานและการกำกับดูแลทรัพยากรที่ปฏิบัติการตอบโต้เหตุฉุกเฉิน เพื่อให้บรรลุวัตถุประสงค์ที่กำหนดขึ้นด้วยกลยุทธ์

ระบบเตือนภัยล่วงหน้า (Early Warning System) หมายถึง ระบบที่มีศักยภาพในการประมวลผล ข้อมูลและแจ้งเตือนตามช่วงระยะเวลา เพื่อให้บุคคล ชุมชน และหน่วยงานที่เสี่ยงต่อภัยมีเวลาเพียงพอ ในการเตรียมการและรับมือได้อย่างเหมาะสม เพื่อลดโอกาสการเกิดอันตรายและความสูญเสีย

ระบบบัญชาการเหตุการณ์ (Incident Command System : ICS) หมายถึง แนวทางในการบริหารจัดการเหตุการณ์ที่เกี่ยวข้องกับภัยทุกประเภทอย่างมีมาตรฐานในพื้นที่ที่เกิดเหตุ ตั้งแต่เหตุฉุกเฉินขนาดเล็กไปจนถึงเหตุฉุกเฉินที่มีความซับซ้อน โดยผู้ปฏิบัติงานในบทบาทหน้าที่ต่าง ๆ จากหน่วยงานที่เกี่ยวข้องสามารถดำเนินการร่วมกันได้ภายใต้การบัญชาการแบบรวมศูนย์ (unified command) โดยปกติมีการจัดโครงสร้างระบบเพื่อปฏิบัติงานใน 5 สายงานหลัก คือ ส่วนบัญชาการ (command) ส่วนปฏิบัติการ (operation) ส่วนแผนงาน (planning) ส่วนสนับสนุนกำลังบำรุงหรือโลจิสติกส์(logistics) และส่วนการเงิน/การบริหารจัดการ (finance/administration) ซึ่งมีความยืดหยุ่นในการปรับลดหรือขยายส่วนงานที่อาจจำเป็นหรือไม่จำเป็นต้องใช้งาน ขึ้นอยู่กับลักษณะของเหตุการณ์นั้น ๆ

ส่วนสนับสนุน (Logistics Section) หมายถึง ส่วนที่ตอบสนองการส่งกำลังบำรุงที่จำเป็นและตอบสนองการร้องขอรับการสนับสนุนในด้านเทคโนโลยีและการสื่อสาร สวัสดิการและความมั่นคงของมนุษย์ พลังงาน ทรัพยากรธรรมชาติและสิ่งแวดล้อม และงบประมาณและการบริจาค เพื่อให้การจัดการในภาวะฉุกเฉินดำเนินไปอย่างมีประสิทธิภาพและประสิทธิผล โดยให้หน่วยงานที่รับผิดชอบภารกิจในแต่ละด้านร่วมกันจัดทำ ขอบเขต แผนงาน ภารกิจ และโครงสร้างภายในของส่วนฯ

ศูนย์บัญชาการเหตุการณ์ (Incident Command Post) หมายถึง สถานที่ที่จัดตั้งขึ้นในพื้นที่เพื่อใช้ในการดำเนินการหลัก ศูนย์บัญชาการอาจจะตั้งอยู่รวมกันกับฐานที่ตั้งหรือสถานที่อื่น ๆ ที่จัดตั้งขึ้นเพื่อวัตถุประสงค์ในการจัดการเหตุฉุกเฉิน

ศูนย์ปฏิบัติการฉุกเฉิน (Emergency Operations Center) หมายถึง สถานที่ที่ใช้ประสานงานด้านข้อมูลข่าวสารและทรัพยากรเพื่อสนับสนุนการดำเนินกิจกรรมการจัดการเหตุฉุกเฉิน (การปฏิบัติการในสถานที่เกิดเหตุ) ศูนย์ปฏิบัติการฉุกเฉินอาจเป็นสถานที่ชั่วคราวหรืออาจเป็นสถานที่ศูนย์กลางหรือสถานที่มั่นคงถาวรกว่าหรืออาจจัดตั้งในองค์กรในระดับสูงกว่า หรืออาจจัดตามภารกิจหลักแต่ละด้าน หรือจัดตามขอบเขตอำนาจหน้าที่และพื้นที่รับผิดชอบ

ศูนย์ประสานข้อมูลร่วม (Join Information Center : JIC) หมายถึง สถานที่ที่จัดตั้งขึ้นเพื่อทำหน้าที่ประสานข้อมูลข่าวสารสาธารณะที่เกี่ยวข้องกับการดำเนินกิจกรรมการจัดการเหตุฉุกเฉิน ศูนย์ประสานข้อมูลร่วมเป็นจุดกลางของการติดต่อสำหรับสื่อข่าวทุกประเภท

ศูนย์พักพิงชั่วคราว (Temporary shelter) หมายถึง สถานที่เพื่อให้ผู้ประสบภัยใช้อาศัยเมื่อไม่สามารถเข้าถึงที่อยู่อาศัยตามปกติได้ อาจเป็นสถานที่ที่สร้างจากวัสดุชั่วคราว เช่น เต็นท์ บ้านจากวัสดุสังเคราะห์ ที่พักอาศัยชั่วคราวชนิดอื่นหรือในสถานการณ์ใดสถานการณ์หนึ่ง อาจเป็นส่วนหนึ่งของนโยบายหรือเป็นเอกสารที่จัดทำต่างหาก โดยมีรายละเอียดด้านบุคลากร สถานที่ ระยะเวลา และแนวทางในการปฏิบัติอย่างชัดเจน

หน่วยงานสนับสนุน (Supporting Agency) หมายถึง หน่วยงานที่ให้การสนับสนุน และ/หรือให้ความช่วยเหลือด้านทรัพยากรแก่หน่วยงานอื่น ๆ

องค์กรปฏิบัติการจัดการในภาวะฉุกเฉิน (Emergency Operation Centre : EOC) หมายถึง สถานที่ที่มีเครื่องมืออุปกรณ์พร้อม เป็นศูนย์กลางเพื่ออำนวยความสะดวกและประสานการปฏิบัติหน้าที่ในห้วงเวลา

ของการเผชิญเหตุการณ์ภัยพิบัติ มีวัตถุประสงค์เพื่อเป็นศูนย์สั่งการ ให้แนวนโยบายปฏิบัติการ และอำนวยความสะดวกด้านการประสานงานสำหรับผู้บริหารและเจ้าหน้าที่ เพื่อให้การเผชิญเหตุการณ์ฉุกเฉินมีประสิทธิภาพ

เอกภาพในการบัญชาการ (Unity of Command) หมายถึง หลักการของระบบการบัญชาการ เหตุการณ์ที่กำหนดให้แต่ละบุคคลที่ทำหน้าที่ตอบโต้เหตุฉุกเฉินจะได้รับการมอบหมายให้อยู่ภายใต้ผู้ควบคุมดูแลเพียงหนึ่งคนเท่านั้น

ภาคผนวก ง
สถานที่สำคัญที่ต้องดูแลเป็นพิเศษ

ลำดับที่	สถานที่	ที่ตั้ง	พิกัด
1	ศาลากลางจังหวัดตาก (หลังเก่า)	อำเภอเมืองตาก	E47Q513354.30 N1866749.25
2	ศาลากลางจังหวัดตาก (หลังใหม่)	อำเภอเมืองตาก	E47Q513329.01 N1866787.02
3	ท่าอากาศยานตาก	อำเภอเมืองตาก	E47Q527027.01 N1868164.08
4	ท่าอากาศยานแม่สอด	อำเภอแม่สอด	E47Q451576.91 N1846732.62
5	เขื่อนภูมิพล	อำเภอสสามเงา	E47Q497118.18 N1906389.25
6	เรือนรับรองพิเศษ เขื่อนภูมิพล	อำเภอสสามเงา	E47Q499654.72 N1906532.18
7	สะพานมิตรภาพไทย - พม่า แห่งที่ 1	อำเภอแม่สอด	E47Q448445.89 N1845391.79
8	สะพานมิตรภาพไทย - พม่า แห่งที่ 2	อำเภอแม่สอด	E47Q445591.38 N1848208.44
9	โรงพยาบาลสมเด็จพระเจ้าตากสินมหาราช	อำเภอเมืองตาก	E47Q514088.74 N1865516.16
10	โรงพยาบาลวังเจ้า	อำเภอวังเจ้า	E47Q525686.66 N1847134.74
11	โรงพยาบาลบ้านตาก	อำเภอบ้านตาก	E47Q507735.65 N1885748.37
12	โรงพยาบาลสามเงา	อำเภอสสามเงา	E47Q505216.12 N1904576.66
13	โรงพยาบาลแม่สอด	อำเภอแม่สอด	E47Q454455.12 N1847480.35

ลำดับที่	สถานที่	ที่ตั้ง	พิกัด
14	โรงพยาบาลท่าสองยาง	อำเภอท่าสองยาง	E47Q417779.67 N1905121.76
15	โรงพยาบาลแม่ระมาด	อำเภอแม่ระมาด	E47Q449650.76 N1878592.02
16	โรงพยาบาลอุ้มผาง	อำเภออุ้มผาง	E47Q485754.66 N1770883.84
17	โรงพยาบาลพบพระ	อำเภอพบพระ	E47Q467484.76 N1813342.60
18	สถานีไฟฟ้าแรงสูง	อำเภอเมืองตาก	E47Q514522.92 N1866709.11
19	การไฟฟ้าส่วนภูมิภาค	อำเภอเมืองตาก	E47Q513297.84 N1865026.40
20	การประปาส่วนภูมิภาค	อำเภอเมืองตาก	E47Q513366.02 N1866299.17
21	การประปาส่วนภูมิภาค	อำเภอแม่สอด	E47Q451336.97 N1846944.24
22	สะพานกิตติขจร	อำเภอเมืองตาก	E47Q513387.80 N1863678.83
23	สะพานตากสินราชานุสรณ์	อำเภอเมืองตาก	E47Q512988.87 N1866857.15
รวม	23 แห่ง		

ภาคผนวก จ : บัญชีหน่วยงานประสานการปฏิบัติในจังหวัด

ภาคผนวก จ – 1 : บัญชีรายชื่อบุคลากรหน่วยงานราชการ รัฐวิสาหกิจ ภาคเอกชน

กระทรวงมหาดไทย

ชื่อ-สกุล	ตำแหน่ง	ที่ทำงาน	แฟกซ์	โทรศัพท์มือถือ
นายสมชัย กิจเจริญรุ่งโรจน์	ผู้ว่าราชการจังหวัดตาก	0-5551-1001	0-5551-1001	08-9203-0414*
นางสาววาสนา อยู่พ่วง นักวิเคราะห์นโยบายและแผนชำนาญการ	เลขานุการ	0-5551-1001	0-5551-1001	08-1474-1123
นายนพดล ปันตีบ	เลขานุการ	0-5551-1001	0-5551-1001	09-1837-1402
นายศรารุธ ไทยเจริญ	รองผู้ว่าราชการจังหวัดตาก 1	0-5551-1173	0-5551-1173	06-3219-6983*
นายประวิทย์ สุสกุลโชคดี เจ้าพนักงานปกครองปฏิบัติการ	เลขานุการ	0-5551-1173	0-5551-1173	06-3902-0209
นางสาวจุฑารัตน์ ทองปาง เจ้าหน้าที่บริหารงานทั่วไป	เลขานุการ	0-5551-1173	0-5551-1173	06-1557-8125
นายสุรพล วงศ์สุขพิศาล	รองผู้ว่าราชการจังหวัดตาก 2	0-5550-8512	0-5550-8512	08-9203-1168*
นายขจรศักดิ์ เชื้อเมืองพาน เจ้าพนักงานปกครองปฏิบัติการ	เลขานุการ	0-5550-8512	0-5550-8512	06-3901-1893
นางสาววารภรณ์ แสนคำหล้า เจ้าหน้าที่ศูนย์ดำรงธรรม	เลขานุการ	0-5550-8512	0-5550-8512	09-8747-0961

ชื่อ-สกุล	ตำแหน่ง	ที่ทำงาน	แฟกซ์	โทรศัพท์มือถือ
นายสวณิต สุริยกุล ณ อยุธยา	รองผู้ว่าราชการจังหวัดตาก 3	0-5551-1003	0-5551-1003	08-9203-1615*
นายกฤตวุฒิ ศรีไชย	เลขานุการ	0-5551-1003	0-5551-1003	06-3901-2608
นางสาวชัชฎา พิมุขสกุล	เลขานุการ	0-5551-1003	0-5551-1003	09-3134-9689
	สำนักงานจังหวัดตาก	0-5551-1546	0-5551-1503 ต่อ 23666,23555	
ว่าที่ร้อยตรี วีรยุทธ นิรมานวิโรจน์	หัวหน้าสำนักงานจังหวัดตาก	0-5551-1546 ต่อ 23303	0-5551-1503	08-9203-4158*
นายวิทยา สาระไชย	ผอ.กลุ่มงานยุทธศาสตร์และข้อมูลเพื่อการพัฒนาจังหวัด	0-5551-3160	0-5551-1503	08-9203-4161*
-	ผอ.กลุ่มงานศูนย์ดำรงธรรมจังหวัด	0-5551-2151, มท.23126-7	0-5551-2151	08-4387-8754*
-	ผอ.กลุ่มงานอำนวยการ	0-5551-1546	0-5551-1503	08-9203-4159*
นางแสงดาว เรือศรีจันทร์	ผอ.กลุ่มงานบริหารทรัพยากรบุคคล รักษาราชการแทนหัวหน้าสำนักงานจังหวัดตาก	0-5551-3163 , มท.23304	0-5551-3163	08-5484-2532*
นางสาวจารุวรรณ เสือเพ็ง	หัวหน้าหน่วยตรวจสอบภายในจังหวัดตาก	0-5551-3164	0-5551-3164	06-3203-5509*

ชื่อ-สกุล	ตำแหน่ง	ที่ทำงาน	แฟกซ์	โทรศัพท์มือถือ
	ที่ทำการปกครองจังหวัดตาก	0-5551-2298	0-5551-2298	
นายชัชวาล ปัญญา	ปลัดจังหวัดตาก	0-5551-1002	0-5551-1002	08-9961-8625*
นายสิงห์คาร อันมัน	เจ้าจังหวัดตาก	0-5551-2298	0-5551-2298	08-1831-6604*
นายปริญญา สายโรจน์	ป้องกันจังหวัดตาก	0-5551-3189	0-5551-3189	08-9860-7494*
นางจันทรา สุกุลโสรัจจะ	นักวิชาการเงินและบัญชีชำนาญการ รักษาการในตำแหน่งเสมียนตราจังหวัดตาก	0-5551-3628	0-5551-3628	08-1753-3760
	สำนักงานพัฒนาชุมชนจังหวัดตาก	0-5551-1961	0-5551-3764	
นายสิทธิชัย พรทิพย์พิทักษ์	พัฒนาการจังหวัดตาก	0-5551-1961	0-5551-3764	08-4874-0630*
	สำนักงานโยธาธิการและผังเมืองจังหวัดตาก	0-5551-1222	0-5551-1222	
นายณรงค์เดช ฉิมเล็ก	โยธาธิการและผังเมืองจังหวัดตาก	0-5551-1222	0-5551-1223	08-1727-6568*
	สำนักงานที่ดินจังหวัดตาก	0-5551-1029	0-5551-4223	
นายเจนกิจ เขมฐรวาณิชย์	เจ้าพนักงานที่ดินจังหวัดตาก	0-5551-1029	0-5551-4223	08-1429-4876
	สำนักงานส่งเสริมการปกครองท้องถิ่นจังหวัดตาก	0-5551-1141	0-5551-5246	
พ.จ.อ.สมไช เสียงใหญ่	ท้องถิ่นจังหวัดตาก	0-5551-1141	0-5551-5246	08-9956-1163*
นายวัฒนา สาคร	หัวหน้าสำนักงานป้องกันและบรรเทาสาธารณภัย จังหวัดตาก	0-5551-5975, 0-5551-5754	0-5551-5975	08-9969-6732*

ชื่อ-สกุล	ตำแหน่ง	ที่ทำงาน	แฟกซ์	โทรศัพท์มือถือ
นายชัยพฤกษ์ เชียงธรรณรักษ์	นายอำเภอเมืองตาก	0-5551-1007	0-5551-1007	08-1867-1438* 08-1867-1465
นายนवल นวกุลพันธ์	นายอำเภอบ้านตาก	0-5559-1024	0-5559-2040	08-1867-1450*
นายสมศักดิ์ ไชยมณี	นายอำเภอสามเงา	0-5580-0750	0-5580-0750	08-1867-1458*
นายเอกสิริวัตร วิไลศิลป์	นายอำเภอวังเจ้า	0-5559-3006	0-5559-3006	08-1867-1497*
นายสมชาย ไตรทิพย์ชาติสกุล	นายอำเภอแม่สอด	0-5553-1077, 0-5553-3390	0-5553-1077, 0-5553-3390	08-1867-1460*
นายสมพงษ์ ฟูงทวิวงศ์	นายอำเภอพบพระ	0-5556-9104	0-5556-9104	08-1867-1484*
นายยงยุทธ สุขศิริ	นายอำเภอท่าสองยาง	0-5558-9413	0-5558-9252	08-1867-1478*
นายเลิศศักดิ์ ทับผึ้ง	นายอำเภอแม่ระมาด	0-5558-1607, 0-5558-1234	0-5558-1607, 0-5558-1234	08-1867-1471*
นายธัญย์ปวัฒน์ ภูริวัฒนเมธา	นายอำเภออุ้มผาง	0-5556-1082, 0-5556-1536	0-5556-1082	08-1867-1480*
นายสุนทร ขวัญวงษ์	ผู้จัดการการไฟฟ้าส่วนภูมิภาคจังหวัดตาก	0-5551-1131, 0-5551-2449	0-5551-4666	08-1973-0043
นายอรุณ เนียมรัตน์	ผู้จัดการการไฟฟ้าส่วนภูมิภาคแม่สอด	0-5553-1166	0-5553-3966	08-6420-8812
นางสาวนงนาฏ เนียมสกุล	ผู้จัดการการประปาส่วนภูมิภาคสาขาตาก	0-5551-1016 ต่อ 108	0-5551-4722	08-1532-3360

ชื่อ-สกุล	ตำแหน่ง	ที่ทำงาน	แฟกซ์	โทรศัพท์มือถือ
นายสุทธิรักษ์ กาบแก้ว	ผู้จัดการการประสานส่วนภูมิภาคสาขาแม่สอด	0-5556-3001, 0-5556-3510	0-5556-3511	08-5895-1805
	ศูนย์ดำรงธรรมจังหวัดตาก	0-5551-1546 (สายด่วน 1567)	0-5551-1503 ต่อ 23666,23555	
	ศูนย์อำนวยการป้องกันและปราบปรามยาเสพติด จังหวัดตาก (ศอ.ปส.จ.ตาก)	0-5551-2135	0-5551-2135	

กระทรวงกลาโหม

ชื่อ-สกุล	ตำแหน่ง	ที่ทำงาน	แฟกซ์	โทรศัพท์มือถือ
พล.ต.เทอดศักดิ์ งามสนอง	ผู้บัญชาการมณฑลทหารบกที่ 310	0-5551-1416, 0-5551-1568	0-5551-1568	08-6802-6213*, 08-1785-8455
พ.อ.เรืองเดช พูบินวงศ์	รองผู้บัญชาการมณฑลทหารบกที่ 310	0-5551-1969	-	09-6535-5192
พ.อ.ณรงค์ชัย เจริญชัย	ผบ.กรมทหารราบที่ 14	0-5551-2336	0-5551-2336	09-4415-3545
พ.ท. สุรียา ผาสุข	ผบ.กองพันทหารราบที่ 1 กรมทหารราบที่ 14	0-5551-1012	0-5551-1012	09-2904-4165
พ.ท.ศุภกร ภูจันทร์	ผบ.กองพันทหารราบที่ 2 กรมทหารราบที่ 14	0-5551-1408	0-5551-1408	06-1429-6532
พ.ท.กฤษณ์ แสงกล้า	ผบ.กองพันทหารราบที่ 3 กรมทหารราบที่ 14	0-5550-8869	0-5550-8869	09-4594-4042
พ.อ.ศรณพงษ์ รุ่งสุวรรณ	สัสดีจังหวัดตาก	0-5551-1217	0-5551-1217	09-4419-1590
นางเอมอร แจ่มกระจ่าง	รอง ทน.สนง.สงเคราะห์ทหารผ่านศึกตาก	0-5551-3109	0-5551-3109	09-2268-2003
พ.อ.ยศศักดิ์ บรรเทา	ผบ.หน่วยพัฒนาการเคลื่อนที่ 33	0-5553-3903	0-5553-3903	09-0324-3245

ชื่อ-สกุล	ตำแหน่ง	ที่ทำงาน	แฟกซ์	โทรศัพท์มือถือ
พล.ต.ประสาน แสงศิริรักษ์	ผู้บัญชาการกองกำลังนเรศวร	0-5551-5839, 0-5551-1416, 0-5551-5840	0-5551-5840	08-5498-2641
พ.อ.ณรงค์ชัย เจริญชัย	ผบ.หน่วยเฉพาะกิจกรมทหารราบที่ 14	0-5580-1709	0-5580-1712	09-4415-3545
พล.ต.ประสาน ไกรสิงห์เดชา	หน.สนง.ประสานงานชายแดนไทย-พม่า ศูนย์ปฏิบัติการกองทัพอากาศที่ 3	0-5551-2743	0-5551-2743	08-1532-1075
พ.อ.คชาสินธุ์ วงษ์ท้าว	ผอ.โรงพยาบาลค่ายวชิราภรณ์	0-5503-9757	0-5551-4376	08-1924-5610
พ.ท.ภาณุวัฒน์ กุลทัตพงษ์	ผบ. นกส.3 สทพ.นทพ.	0-5580-0174	0-5580-0174	-
พ.อ.เรืองเดช พูปินวงศ์	รอง ผอ.รมน.จังหวัดตาก (ท.)	0-5551-1969	0-5551-1969	09-6535-5192

กระทรวงเกษตรและสหกรณ์

ชื่อ-สกุล	ตำแหน่ง	ที่ทำงาน	แฟกซ์	โทรศัพท์มือถือ
นางเยาวเรศ ทิฐธรรม	เกษตรจังหวัดตาก	0-5551-4291	0-5551-4291	08-1962-0304* 06-1268-5149
นางสาวจิตรา ราชแก้ว	เกษตรและสหกรณ์จังหวัดตาก	0-5551-2130, มท.23562	0-5551-3371	08-6446-9187* 06-3209-9659
นายอำนาจ จีนขาวขำ	ประมงจังหวัดตาก	0-5551-5616	0-5551-1019	08-1526-8789
นายรัฐกรณ์ บกแก้ว	ปฏิรูปที่ดินจังหวัดตาก	0-5551-4378 ต่อ 16	0-5551-4719	08-1887-1054
นายธรรมนุญ ทองสุข	ปศุสัตว์จังหวัดตาก	0-5551-1352	0-5551-1352	

ชื่อ-สกุล	ตำแหน่ง	ที่ทำงาน	แฟกซ์	โทรศัพท์มือถือ
นายนำโชค ศิลกุล	สหกรณ์จังหวัดตาก	0-5551-1022 ต่อ 113	0-5551-1022 ต่อ 112	08-0069-3714
นายมาโนช ตุ่มทอง	ผอ.โครงการชลประทานตาก	0-5589-3628	0-5589-3604	08-1851-3671
นายปิยะ ช้างคง	หน.สนง.ตรวจบัญชีสหกรณ์ตาก	0-5551-1598	0-5551-1622	08-9961-6840*
นายมารุต พงษ์พิมาย	ผอ.นิคมสหกรณ์แม่สอด	0-5555-4154	0-5555-4154	09-0973-5938
นายจිරศักดิ์ สมทรง	ผอ.ศูนย์วิจัยและพัฒนาประมงน้ำจืดตาก	0-5551-1020	0-5551-1020	08-9706-9031
นายแดนชัย แก้วดี	ผอ.ศูนย์หม่อนไหมเฉลิมพระเกียรติฯ	0-5589-6635	0-5589-6634	09-2271-7803
นายวิชาญ นวลแก้ว	หัวหน้าด่านกักกันสัตว์ตาก	0-5580-1594	0-5580-1594	08-0512-5807
นายประสิทธิ์ ยิ้มเกตุ	ผอ.ศูนย์วิจัยและบำรุงพันธุ์สัตว์ตาก	0-5589-0712	0-5589-0712	08-1972-1571
นายทวีป หลวงแก้ว	ผอ.ศูนย์วิจัยและพัฒนาการเกษตรตาก	0-5550-8987	0-5550-8987	08-0114-4715
นายกิตติพัทธ์ แก้วใส	หัวหน้าด่านตรวจประมงตาก	0-5556-3391	0-5556-3391	08-9590-7628
นายเทอดพันธ์ ธรรมรัตน์พงษ์	หัวหน้าด่านตรวจพืชแม่สอด	0-5556-3321	0-5556-3321	08-5739-8100
นายบุญทอม ชูติฤทธิชัย	หัวหน้าศูนย์จักรกลประมงตาก	0-5551-1498	0-5551-1498	08-1544-0228
นายธนากร โปธิกำชัย	(รรท.) ผอ.ศูนย์ส่งเสริมและพัฒนาอาชีพการเกษตร จังหวัดตาก (เกษตรที่สูง)	0-5580-6249	0-5580-6249	06-1596-1519*
นายณัฐนันท์ ทิพย์ศรีบุตร	รักษาการแทน ผู้อำนวยการการยางแห่งประเทศไทย จังหวัดตาก	0-5589-3232	0-5558-3226	06-2605-4533
นางสาวกมลพรรณณ สวัสดิ์	หัวหน้าสำนักงานกองทุนฟื้นฟูและพัฒนาเกษตรกร สาขาตาก	0-5551-7663	0-5551-2077	06-2605-3763
นางสำราญ แสนศิลา	ผอ.สถานีพัฒนาที่ดินตาก	0-5503-9309	0-5503-9309	08-9860-3799

กระทรวงการคลัง

ชื่อ-สกุล	ตำแหน่ง	ที่ทำงาน	แฟกซ์	โทรศัพท์มือถือ
นางสาวนภาพร จันทร์เพ็ญ	คลังจังหวัดตาก	0-5551-1010, 0-5551-2089	0-5551-3191	09-2260-9252
นายสุรัตน์ น้อยป้อม	ธนารักษ์พื้นที่ตาก	0-5551-1765, 0-5551-1768	0-5551-6529	06-5513-1853
นายคมสัน อวยพร	สรรพากรพื้นที่ตาก	0-5551-4821	0-5551-4822	09-3159-4554
นายสามารถ พิมพ์หนู	สรรพสามิตพื้นที่ตาก	0-5551-1006, 0-5551-2499	0-5551-1006 ต่อ203	09-7996-4416
นายสมศักดิ์ สุขสมโสตร์	นายด่านศุลกากรแม่สอด	0-5556-3095	0-5556-3753	08-1748-0655
นางสาวสิภัทภรณ์ ชูภรณ์	ผอ.สนง.คปภ.ตาก	0-5553-2089-90	0-5553-2091	09-7383-3944
นายปรีชา สุภา	ผอ.สำนักงาน ธ.ก.ส. จังหวัดตาก	0-5554-1163 ต่อ 60	0-5554-1163 ต่อ 64	08-1280-0087
นางรัชฎา ทิพทามูล	ผจก.ธ.ก.ส.สาขาตาก	0-5551-1286	0-5551-4106	08-1992-2821
นายศุภชัย ทิพทามูล	ผจก.ธ.ก.ส.สาขาแม่สอด	0-5553-1870	0-5553-1870 ต่อ 14	08-1724-8910
นางสาวปานใจ ศิริเจริญ	ผอ. ธนาคารออมสิน เขตตาก	0-5553-4404	0-5553-4405 ต่อ 20	08-1253-3249
นายพิชิต บำรุงพงษ์	ผจก. ธนาคารออมสิน สาขาตาก	0-5554-0441	0-5551-1147 ต่อ 17	-
นายเอกกมล ชัยบัณฑิตย์	ผจก.ธนาคารออมสิน สาขาพบพระ	0-5580-4241	0-5580-4241	08-1302-0090
นายอุทัย สายทอง	ผจก.สาขาอาวุโส ธนาคารกรุงเทพ	0-5551-1116	0-5551-1597	08-4075-5588

ชื่อ-สกุล	ตำแหน่ง	ที่ทำงาน	แฟกซ์	โทรศัพท์มือถือ
นายสรวิศ แดนโพธิ์	ผจก.สาขา ธนาคารอาคารสงเคราะห์	0-5552-1029	0-5552-1029	08-4531-6464
นายมนู เข้มันดี	ผจก.ธนาคารอิสลามแห่งประเทศไทย สาขาตาก	0-5551-5883	0-5551-5884	08-5488-4915

กระทรวงท่องเที่ยวและกีฬา

ชื่อ-สกุล	ตำแหน่ง	ที่ทำงาน	แฟกซ์	โทรศัพท์มือถือ
นายอลงกรณ์ ไตรคุ้มตัน	ท่องเที่ยวและกีฬาจังหวัดตาก	0-5551-4729	0-5551-6727	08-9961-8629
นางสาวฉมลวรรณ เจริญวงศ์พิสิฐ	ผู้อำนวยการ ททท. สำนักงานตาก	0-5551-4341-3	0-5551-4344	08-9708-9306*
นายนิธิวัฒน์ ผีกฝน	ผอ.สำนักงานการกีฬาแห่งประเทศไทย จังหวัดตาก	0-5551-7625	0-5551-7625	06-4356-3424

กระทรวงการพัฒนาสังคมและความมั่นคงของมนุษย์

ชื่อ-สกุล	ตำแหน่ง	ที่ทำงาน	แฟกซ์	โทรศัพท์มือถือ
นางสาวจิราพร คำพูน	พัฒนาสังคมและความมั่นคงของมนุษย์จังหวัดตาก	0-5551-1452	0-5551-7446	08-1886-5614*
นางสาวกนกพร แสงธรรม	หน.บ้านพักเด็กและครอบครัว จ.ตาก	0-5589-6341-2	0-5589-6341-2	08-1727-6386*
นายศุภศักดิ์ คันธพรสิริ	ผอ.ศูนย์พัฒนาราชากรบนพื้นที่สูงจังหวัดตาก	0-5550-8831	0-5550-8831 ต่อ 17,18	08-9961-8645*

ชื่อ-สกุล	ตำแหน่ง	ที่ทำงาน	แฟกซ์	โทรศัพท์มือถือ
นายพลพิชัย วงศ์อ้ายตะนะ	ผอ.ศูนย์คุ้มครองคนไร้ที่พึ่งจังหวัดตาก	0-5503-0102, แจ้งเหตุ 0643530014	0-5503-0102	08-1882-1424* 06-3192-6743 08-3862-6693

กระทรวงวัฒนธรรม

ชื่อ-สกุล	ตำแหน่ง	ที่ทำงาน	แฟกซ์	โทรศัพท์มือถือ
นางประสพสุข กันภัย	วัฒนธรรมจังหวัดตาก	0-5551-7722	0-5551-7722 ต่อ 121	06-1410-4171*

กระทรวงคมนาคม

ชื่อ-สกุล	ตำแหน่ง	ที่ทำงาน	แฟกซ์	โทรศัพท์มือถือ
นางสาวพรพิศ มิ่งมาศ	ขนส่งจังหวัดตาก	0-5551-2786	0-5551-2745	08-9164-4214
นายชิต วงศ์หาริมาศย์ เจ้าพนักงานขนส่งอาวุโส	หน.สนง.ขนส่งจังหวัดตาก สาขาอำเภอแม่สอด	0-5553-2864	0-5553-3920	09-3319-0961
นายทศพร เหลืองกัลยาณคุณ	ผอ.แขวงทางหลวงตากที่ 1	0-5551-1675	0-5551-3287	08-1973-1101
นายสนิท ทองมา	ผอ.แขวงทางหลวงตากที่ 2 (แม่สอด)	08-6449-4907	0-5553-3387	08-6446-3245
	ผอ.แขวงทางหลวงชนบทตาก	0-5551-1562 HL.1146	0-5551-3388	08-1864-8198

ชื่อ-สกุล	ตำแหน่ง	ที่ทำงาน	แฟกซ์	โทรศัพท์มือถือ
นายสิทธิโชค ลีมีงสวัสดิ์	ผอ.สำนักงานทางหลวงที่ 4	0-5589-3321 ต่อ 888	0-5589-3320	08-5233-3383
นางอุบลวรรณ วุฒิ (รทท.)	ผอ.ท่าอากาศยานตาก	0-5556-3620 ต่อ 1111	0-5554-4593	08-1972-1191
นางอุบลวรรณ วุฒิ	ผอ.ท่าอากาศยานแม่สอด	0-5556-3620 ต่อ 1111	0-5551-4593	08-1972-1191

กระทรวงเทคโนโลยีสารสนเทศและการสื่อสาร

ชื่อ-สกุล	ตำแหน่ง	ที่ทำงาน	แฟกซ์	โทรศัพท์มือถือ
นายชิวัน มนัสคุงมงคล	สถิติจังหวัดตาก	0-5551-1298	0-5551-2705	09-0980-4240*
นายกรีฑาพล เชษฐตระกูล	ผอ.สถานีอุตุนิยมวิทยาตาก	0-5551-1967	0-5551-1967	09-2246-0096* 08-9705-2150
นายวุฒิพงษ์ จันทร์เทศ	หน.กลุ่มงานตรวจอากาศแม่สอด	0-5556-3286	0-5556-3394	09-2246-8167*
นายธนกร พันธุ์หงษ์	หน.กลุ่มงานตรวจอากาศเขื่อนฯ	0-5588-1247	0-5588-1247	09-2246-8166*
นายวีระเนตร พิชญ์วิวัฒน์	หน.กลุ่มงานอากาศเกษตรดอยมูเซอ	0-5550-8961	0-5550-8961	09-2246-8169*
นายวัชรชัย ใจโปร่ง	หน.กลุ่มงานอุตุนิยมวิทยาอุทกอุ้มผาง	0-5556-1089	0-5556-1369	09-8282-4405*
นายกฤษณ์ภรณ์ สาสนะ	หัวหน้าที่ทำการไปรษณีย์จังหวัดตาก	0-5551-1140	0-5551-1140	09-1772-0600

ชื่อ-สกุล	ตำแหน่ง	ที่ทำงาน	แฟกซ์	โทรศัพท์มือถือ
นายฉันท ไวกสิกรณ์	หัวหน้าที่ทำการไปรษณีย์แม่สอด	055-506-980	-	09-1772-0615
นายสมโภชน์ ศรีสมบัติ	หัวหน้าที่ทำการไปรษณีย์พบพระ	0-5556-9082	0-5556-9082	09-1772-0607*
นายสงกรานต์ เอี่ยมทุเรียน	หัวหน้าที่ทำการไปรษณีย์บ้านตาก	0-5559-1020	0-5559-1020	09-1772-0618*
นายภักดี คำมูลแสน	หัวหน้าที่ทำการไปรษณีย์สามเงา	0-5559-9088	0-5559-9088	09-1772-0617*
นายสุทธิพงษ์ โสสุทธิ	รักษาการหัวหน้าที่ทำการไปรษณีย์แม่ระมาด	0-5558-1140	0-5558-1629	09-1772-0597*
นายพูลศักดิ์ กันธรักษา	หัวหน้าที่ทำการไปรษณีย์ท่าสองยาง	0-5558-9099	0-5558-3260	09-1772-0596
นายศราวุธ อังสาชน	หัวหน้าที่ทำการไปรษณีย์วังเจ้า	0-5559-3140	-	06-2604-5515*
นายสรณัฐ พรหมมาเทียม	หัวหน้าที่ทำการไปรษณีย์อุ้มผาง	0-5556-1127	0-5556-1127	09-1772-0604*
นายบุญยัง บุญนิ่ม	หัวหน้าที่ทำการไปรษณีย์อินทรีศรี	0-5556-1127	0-5556-1127	06-2604-5516*
นายสิทธิศักดิ์ เพ็งศิริ	โทรศัพท์จังหวัดตาก	0-5551-3530	0-5551-3538	08-9004-6888
นายสุรพงษ์ เหลี่ยมแฝง	ผจก.สำนักงานบริการลูกค้า กสท. ตาก	0-5551-1139	0-5551-1540	08-1232-0125

กระทรวงทรัพยากรธรรมชาติและสิ่งแวดล้อม

ชื่อ-สกุล	ตำแหน่ง	ที่ทำงาน	แฟกซ์	โทรศัพท์มือถือ
นายสาธิต มณฑาทิพย์	ผอ.สำนักงานทรัพยากรธรรมชาติและสิ่งแวดล้อม จังหวัดตาก	0-5551-2153	0-5551-2153	081-7520260*
นายปรยุษณ์ ไหวว่อง	ผอ.สำนักบริหารพื้นที่อนุรักษ์ที่ 14 (ตาก)	0-5551-1142 ต่อ 100	0-5551-1142 ต่อ 209	08-9961-1271, 08-1379-8131

ชื่อ-สกุล	ตำแหน่ง	ที่ทำงาน	แฟกซ์	โทรศัพท์มือถือ
นายประสิทธิ์ ท่าช้าง	รักษาราชการแทน ผอ.สำนักจัดการทรัพยากรป่าไม้ที่ 4 (ตาก)	0-5551-1763	0-5551-1763	09-8265-8193
นายเลิศ เอื้อทวีพล	ผอ.ศูนย์ฝึกอบรมที่ 5 (ตาก)	0-5551-1441	0-5551-5470	08-9126-9326
นายชัยรัตน์ กิมประเทศ	ผู้จัดการองค์การอุตสาหกรรมป่าไม้เขตตาก	0-5551-1914	0-5551-2977	08-1886-5778
นายสว่างวงศ์ เจนอักษร	หน.หน่วยป้องกันรักษาป่า ตก.24	0-5559-3044	0-5559-3044	08-1707-6092
นางสาส์ สอนสำโรง	หน.สำนักงานประสานงานลุ่มน้ำ จ.ตาก	0-5551-7670	0-5551-7670	08-9640-2480
นายปรัชญชัย ศิริพัฒ	หน.เขตรักษาพันธุ์สัตว์ป่าแม่ตื่น	-	-	09-5470-8854
นายอำนาจ พองชัย	หน.เขตรักษาพันธุ์สัตว์ป่าอุ้มผาง	-	-	08-7260-8816
นายปิยะ ภิญโญ	หน.เขตรักษาพันธุ์สัตว์ป่าทุ่งใหญ่นเรศวร ด้านตะวันออก	-	-	08-1286-3915
นายก้อง อามระดิษฐ์	หน.อุทยานแห่งชาติตากสินมหาราช	0-5551-1429	0-5551-1429	08-1971-4164
นายเทวินทร์ จันทนุพาน	หน.อุทยานแห่งชาติลานสาง	0-5589-4640	-	08-1882-5244
นายวีระ กอแก้ว	หน.อุทยานแห่งชาติแม่เมย	0-5503-0178	-	08-1785-3433
นายประสาท กำเนิด	หน.อุทยานแห่งชาติขุนพะวอ	0-5557-7447	-	08-9957-1246
นายปริญญา สมวงษ์อินทร์	หน.อุทยานแห่งชาติน้ำตกพาเจริญ (เตรียมการ)	0-5503-0178	-	06-1380-8724
นายณพรัตน์ แก้วโมรา	หน.อุทยานแห่งชาติดอยสอยมาลัย(เตรียมการ)	-	-	08-8273-0875
นายเสถียร สง่าแรง	หัวหน้าวนอุทยานถ้ำตะโกะบี	-	-	06-3116-3300

ชื่อ-สกุล	ตำแหน่ง	ที่ทำงาน	แฟกซ์	โทรศัพท์มือถือ
นายวีระ กอแก้ว	หัวหน้างานอุทยานพระธาตุห้วยลึก	-	-	08-1785-3433
นายพีระ สุวรรณบัตร	หัวหน้างานอุทยานน้ำตกปะหละทะ	-	-	08-1953-0882
นายศุทธีร์ ยศนันท์	หัวหน้างานอุทยานแก่งห้วยตาก	-	-	08-1046-8773
นายนพดล ทาบุญ	หัวหน้างานอุทยานน้ำตกห้วยแม่ไข	-	-	08-9566-3202
นายชัยวัฒน์ ยุธิษยานุวัฒน์	หัวหน้าสถานีควบคุมไฟป่าลานสาง – ต้นกระบากใหญ่	0-5589-6642	-	08-8752-0184
นายภพ ดวงแก้ว	หัวหน้าสถานีควบคุมไฟป่าขุนพะวอ – น้ำตกพาเจริญ	0-5580-1575	-	08-1036-3388
นายธานี สมุทระภงศ์	หัวหน้าสถานีควบคุมไฟป่าอ้อมผาง	0-5550-0154	-	09-7920-4034
นายวันส หงษ์หนึ่ง	หัวหน้าสถานีควบคุมไฟป่าแม่เมย	-	-	09-7982-6346
นายสุเมธ มณีรัตนโสภณ	หัวหน้าสถานีควบคุมป่าแม่ตื่น	-	-	08-1886-3102
นายประทีป ทัทมงคล	หัวหน้าศูนย์ปฏิบัติการไฟป่าตาก	0-5550-5070	-	09-5195-6961

กระทรวงแรงงาน

ชื่อ-สกุล	ตำแหน่ง	ที่ทำงาน	แฟกซ์	โทรศัพท์มือถือ
นายสุชัย ชาญวิทย์การ	แรงงานจังหวัดตาก	0-5551-3773	0-5551-2896	09-7198-4652*
นายวสันต์ ปาลาศ	จัดหางานจังหวัดตาก	0-5551-4569 ต่อ 17	0-5551-4570	09-9164-4611
นายไกรวุฒิ ตันติคะเนติ	หน.สำนักงานจัดหางานจังหวัดตาก สาขาอำเภอแม่สอด	0-5556-3639	0-5556-3640	

ชื่อ-สกุล	ตำแหน่ง	ที่ทำงาน	แฟกซ์	โทรศัพท์มือถือ
นายโสภณ ปราบณรงค์	สวัสดิการและคุ้มครองแรงงานจังหวัดตาก	0-5551-1505, 0-5551-3642	0-5551-1505, 0-5551-3642 ต่อ17	08-1886-3649*
นางสาวรัชณี วงศ์ภูมิชัย	ประกันสังคมจังหวัดตาก	0-5551-2450 ต่อ 111	0-5551-3672	08-1887-0487*
นางสาวกอบกุล มะลิวัลย์	ผอ.สำนักงานพัฒนาฝีมือแรงงานตาก	0-5551-5248	0-5551-5248	

กระทรวงสาธารณสุข

ชื่อ-สกุล	ตำแหน่ง	ที่ทำงาน	แฟกซ์	โทรศัพท์มือถือ
นพ.วิทยา พลสีลา	นายแพทย์สาธารณสุขจังหวัดตาก	0-5551-8111, 0-5551-8115	0-5551-8109	09-5168-9749
นายบรรเจิด นนทสูติ	ผอ.รพ.สมเด็จพระเจ้าตากสินมหาราช	0-5551-1024	0-5551-3037	08-5252-4466
นพ.ธวัชชัย เศรษฐสุภพนา	ผอ.รพ.แม่สอด	0-5553-1970, 0-5553-1229	0-5554-2735, 0-5553-3046	09-7953-9151
พญ.ธัญญารัตน์ สิทธิวงศ์	ผอ.รพ.บ้านตาก	0-5559-1435-6, 0-5559-2079	0-5559-2079	06-2336-6323
นพ.ธวัชชัย ยิ่งทวีศักดิ์	ผอ.รพ.ท่าสองยาง	0-5558-9255-6 ต่อ 103	0-5558-9009	08-9891-6331
นพ.ปรีฉัตร ยิ่งรังสรรค์	ผอ.รพ.สามเงา	0-5580-0596-8	0-5580-0596-8	08-8272-3849

ชื่อ-สกุล	ตำแหน่ง	ที่ทำงาน	แฟกซ์	โทรศัพท์มือถือ
นพ.ศักดิ์บัญชา สมชัยมงคล	ผอ.รพ.พบพระ	0-5556-9211-2 ต่อ 168	0-5556-9117	08-8282-2053
นพ.สุธา ภัทรกิจรุ่งเรือง (รก.)	ผอ.รพ.แม่ระมาด	0-5558-1229 ต่อ 146	0-5558-1085	08-1785-2066
นพ.วรวิทย์ ตันติวัฒนทรัพย์	ผอ.รพ.อุ้มผาง	0-5556-1270-2 ต่อ 154	0-5556-1016 ต่อ 168	08-1887-7184
นพ.พิจารณา สารเสวก	ผอ.รพ.วังเจ้า	0-5559-3060-1	0-5559-3062	09-6667-2819
นายภูติทัศน์ เนียมประเสริฐ	หน.ศูนย์ควบคุมโรคติดต่อฯ ที่ 3.1 กำแพงเพชร	0-5551-1171	0-5551-2767	
นายกฤษณะ สุขอ่วม	หน.ศูนย์ควบคุมโรคติดต่อนำโดยแมลงที่ 2.3 (แม่สอด)	0-5553-2153	0-5553-2153	08-1042-1784*
นายมานัส ต๊ะชมภู	สาธารณสุขอำเภอเมืองตาก	0-5551-3595	0-5551-6302	08-8282-7727

กระทรวงศึกษาธิการ

ชื่อ-สกุล	ตำแหน่ง	ที่ทำงาน	แฟกซ์	โทรศัพท์มือถือ
นายณรงค์ นาคชัยยะ	ศึกษาธิการจังหวัดตาก	0-5503-9966-7, 08-8266-4301	0-5503-9966	08-9957-5869
นายวินัย เมฆหมอก	ผอ.สพป.ตาก เขต 1	055-511201	0-5551-2887	08-1973-7786
นายปิลัทธ์ อุดมวงษ์	ผอ.สพป.ตาก เขต 2	0-5553-6548 - 9 ต่อ 116	0-5553-1930	08-1475-2917, 08-1953-9205*

ชื่อ-สกุล	ตำแหน่ง	ที่ทำงาน	แฟกซ์	โทรศัพท์มือถือ
นายภูธนภัส พุ่มไม้	ผอ.รร.ตากพิทยาคม ปฏิบัติหน้าที่ราชการแทน ผอ.สนง.เขตพื้นที่การศึกษามัธยมศึกษาตาก	0-5503-9827	0-5562-1290	08-9839-3833
ผู้ช่วยศาสตราจารย์ ทะนงศักดิ์ ยาทะเล	ผู้ช่วยอธิการบดี มทร.ล้านนา ตาก	0-5551-5900	0-5551-1833	08-2180-3699
ดร.วันสนันท์ ศิริรัตน์	ผอ.สนง. ม.ราชภัฏกำแพงเพชร แม่สอด	0-5580-1661	0-5580-1663	-
นายประจักษ์ ทาลี	ผอ.สถาบันการอาชีวศึกษาเกษตรภาคเหนือ	0-5550-8737	0-5550-8737 ต่อ 18	08-7839-9206
นายวันชัย โต้มิ	ผอ.วิทยาลัยเกษตรและเทคโนโลยีตาก	0-5589-6567-8	0-5589-6568 ต่อ 500	08-1973-8349
นายชนะ เปรมปรี	ผอ.กศน.จังหวัดตาก	0-5551-1088	0-5551-3405	08-1973-5096*
ดร.วัลลีย์ อาศัย	ผอ. วิทยาลัยการอาชีพบ้านตาก	0-5559-1426	0-5559-1912	06-1652-4425
นายจักรภพ เนวะมาตย์	ผอ. วิทยาลัยเทคนิคตาก	0-5551-4231	0-5503-9941	08-1281-4486*
นายอารักษ์ อนุชปรีดา	ผอ. วิทยาลัยชุมชนตาก	0-5589-7060	0-5589-7063	06-2602-9710* 08-1888-0675
นายเดโชวัต ทักคุ่ม	ผอ.วิทยาลัยเทคนิคแม่สอด	055-532644, 086-4454255	055-532644 ต่อ 8	089-7034546*
ดร.พิเศศ บุรณะสมบัติ	ผอ.วิทยาลัยนอร์ทเทิร์น	0-5551-1844	0-5551-1330	08-1882-9400
นายไพฑูรย์ เรืองสุวรรณ	ผอ.ศูนย์การศึกษาพิเศษ ประจำจังหวัดตาก	0-5551-2524	0-5551-2524	08-1533-7653*
นายศรยุทธ เรืองน้อย	ผอ.โรงเรียนราชประชานุเคราะห์ 55 จังหวัดตาก	0-5589-5561	0-5589-5560	-
นายพีรวัส นาคประสงค์	ผอ.โรงเรียนโสตศึกษาจังหวัดตาก	0-5589-4196	0-5589-4149	06-4240-0431*

ชื่อ-สกุล	ตำแหน่ง	ที่ทำงาน	แฟกซ์	โทรศัพท์มือถือ
นายธงชัย บัวเกตุ	ผอ. สนง. สก.สค. (สวัสดิการครู)	0-5551-2936	0-5551-7926	08-1785-9348
	กศน.อ.เมืองตาก	0-5554-1230	0-5554-1230	
นางประภาศรี จารุเศรษฐ์	กศน.อำเภอพบพระ	0-5556-9197	0-5556-9197	08-1707-5091

กระทรวงยุติธรรม

ชื่อ-สกุล	ตำแหน่ง	ที่ทำงาน	แฟกซ์	โทรศัพท์มือถือ
นายยงยุทธ ธรรมนิดยากร	ยุติธรรมจังหวัดตาก	0-5551-6996	0-5551-6996	08-1909-0148*
นายสำเริง สวัสดิ์	ผู้บัญชาการเรือนจำกลางตาก	0-5589-3098	0-5589-3099	09-8259-7601*
นายวิสุทธิ์ ฉิมมุสิก	ผู้บัญชาการเรือนจำอำเภอแม่สอด	0-5553-1226	0-5553-2826	09-8260-9048*
นางรัชณี กันทะสี	ผอ.สนง.คุมประพฤติจังหวัดตาก	0-5551-7639 ต่อ 106	0-5551-7638, 0-5551-7915	08-1909-0148* 06-5989-0468
นางนิตยา ทรายทอง	ผอ.สนง.คุมประพฤติจังหวัดตาก สาขาแม่สอด	0-5553-4336-7	0-5553-6689	08-1909-0416*
นายเศรษฐ์ อินทร์สุวรรณ	ผอ.สถานพินิจและคุ้มครองเด็กและเยาวชนจังหวัดตาก	0 5588 0211	0 5588 0212	08 4438 7141
นายวารินทร์ หัตถกิจนิกร	ผอ.สำนักงานบังคับคดีจังหวัดตาก	0-5551-3765	0-5551-2968	06-3273-7528
นายปริญญาวัฒน์ เปี่ยมปิ่นวงศ์	ผอ. สำนักงานบังคับคดีฯ แม่สอด	0-5553-5700-2	0-5553-5703	08-9569-1015
นายปิยะศิริ วัฒนารางกูร	ผอ.ส่วนประสานงานและการข่าวพื้นที่จังหวัดตากกรม สอบสวนคดีพิเศษ	0-5550-8937	0-5550-8937	08-3805-1717

กระทรวงพาณิชย์

ชื่อ-สกุล	ตำแหน่ง	ที่ทำงาน	แฟกซ์	โทรศัพท์มือถือ
นางสาวปาริชาติ พงศ์พันเทา	พาณิชย์จังหวัดตาก	0-5551-1049	0-5551-3228	08-1379-5504
นางพรทิพย์ อินทวงศ์	ผู้อำนวยการสำนักงาน คปภ.ตาก	0-5553-2089	0-5553-2091	09-3213-8844

กระทรวงพลังงาน

ชื่อ-สกุล	ตำแหน่ง	ที่ทำงาน	แฟกซ์	โทรศัพท์มือถือ
นายวรชาติ พวงเงิน	พลังงานจังหวัดตาก	055-516857-9, 08-1174-7925*	0-5551-6859	08-1886-6974
ประชาสัมพันธ์/ชุมชนสัมพันธ์เขื่อนภูมิพล 0-5588-1238	สำนักงานเขื่อนภูมิพล	0-5588-1211-5	0-5588-1236	ห้องควบคุมเครื่อง 0-5588-1239
นายวรพจน์ วรพงษ์	ผู้อำนวยการเขื่อนภูมิพล	055-881211 ต่อ 2000	055-881236	081-7866729

กระทรวงอุตสาหกรรม

ชื่อ-สกุล	ตำแหน่ง	ที่ทำงาน	แฟกซ์	โทรศัพท์มือถือ
นายณภัทร เตชะสิริภัทร	อุตสาหกรรมจังหวัดตาก	0-5551-2308, 0-5551-7813 ต่อ 12	0-5551-3673	08-1984-9180*, 09-2619-9969

สำนักนายกรัฐมนตรื

ชื่อ-สกุล	ตำแหน่ง	ที่ทำงาน	แฟกซ์	โทรศัพท์มือถือ
นายสุเทพ ประเสริฐน้อย	ประชาสัมพันธ์จังหวัดตาก	0-55-51-3584	0-5551-3584	09-2246-8357*
นางศิริรัตน์ อ่อนดี	รักษาการผอ.สถานีวิทยุกระจายเสียงแห่งประเทศไทย จังหวัดตาก	0-5589-0627-8	0-5589-0627	09-2246-8606
นายเกียรติศักดิ์ ปรีชาพิทยารัตน์	ผอ.สถานีวิทยุกระจายเสียงแห่งประเทศไทย อำเภอแม่สอด	0-5553-3790	0-5553-3790	09-2246-8610*
นางสาวนุศราภรณ์ รอดเที่ยง	รักษาการ นายสถานีวิทยุ อสมท.จ.ตาก	0-5551-3888	0-5551-2123	08-9437-5459
	สนง.คณะอนุกรรมการคุ้มครองผู้บริโภคประจำจังหวัดตาก (สคบ.)	0-5551-1546	0-5551-1503	09-1292-6808

สำนักงานตำรวจแห่งชาติ

ชื่อ-สกุล	ตำแหน่ง	ที่ทำงาน	แฟกซ์	โทรศัพท์มือถือ
พล.ต.ต.ปกปภพ บดีพิทักษ์	ผู้บังคับการตำรวจภูธรจังหวัดตาก	0-5551-1353, 0-5551-1354	0-5551-2632	09-2345-1111
พ.ต.อ.อัมพล วงศ์ใหญ่	รอง ผบก.ภ.จว.ตาก	0-5551-1353 [103]	0-5551-2632	08-1785-3151
พ.ต.อ.สุทธิพงษ์ เป็กทอง	รอง ผบก.ภ.จว.ตาก	0-5551-1353	0-5551-2632	09-9159-9944
พ.ต.อ.สุธี เข้มราช	รอง ผบก.ภ.จว.ตาก	0-5551-1353	0-5551-2632	08-1971-2424
พ.ต.อ.สถาพร ศรีภิรมณ์	รอง ผบก.ภ.จว.ตาก	0-5551-1353	0-5551-2632	08-1379-7133
พ.ต.อ.สังเวียน อินตาทูล	รอง ผบก.ภ.จว.ตาก	0-5551-1353	0-5551-2632	08-1960-4999
พ.ต.อ.จิระวุฒิ ตันทศรี	รอง ผบก.ภ.จว.ตาก	0-5551-1353	0-5551-2632	08-9936-2036

ชื่อ-สกุล	ตำแหน่ง	ที่ทำงาน	แฟกซ์	โทรศัพท์มือถือ
พ.ต.อ.เดชชาติ วัฒนพนม	ผกก.สภ.เมืองตาก	0-5551-1353	0-5551-3873	08-1887-6965
พ.ต.อ.ภูเบศ แสงอร่าม	ผกก.สภ.แม่สอด	0-5553-1112, 0-5553-3351	0-5553-1130	09-2992-2569
พ.ต.อ.ศิริพงษ์ ศรีทันธุ์	ผกก.สภ.บ้านตาก	0-5559-1009	0-5559-1010	08-6819-9090
พ.ต.อ.รินทราดิษฐ์ ทิพย์เจริญ	ผกก.สภ.พบพระ	0-5556-9108	0-5556-9108	08-8879-5315
พ.ต.อ.คมมณัฐ อติสุวรรณเดช	ผกก.สภ.สามเงา	0-5559-9003, 0-5550-8668	0-5554-9517	08-1625-3003
พ.ต.อ.ณัฐพล บุปผะศิริ	ผกก.สภ.อุ้มผาง	0-5556-1112	0-5556-1112	09-6669-3652
พ.ต.อ.กษิติส วุฒิลักษณ์	ผกก.สภ.ท่าสองยาง	0-5558-9013	0-5558-9123	08-1566-5500
พ.ต.อ.ธมภ์พงศ์ เพ็ชรพิรุณ	ผกก.สภ.แม่ระมาด	0-5558-1253	0-5558-1176	08-4599-9465
พ.ต.อ.วสันต์ ศิริกาญจน์โกมล	ผกก.สภ.วังเจ้า	0-5559-3041	0-5559-3041	09-3589-3551
พ.ต.อ.ลิขิตพงศ์ ศรีนาราง	ผกก.สภ.แม่ท้อ	0-5589-4573, 0-5558-9013	0-5589-4573	09-2667-5353
พ.ต.อ.นนทวร สีอินทร์	ผกก.สภ.พะวอ	0-5559-5224	0-5559-5224	08-5811-5353
พ.ต.อ.แมน รัตนประทีป	ผกก.สภ.วังประจวบ	0-5589-1588	0-5589-1588	08-1379-4237
พ.ต.ท.สุธรรม อันอินทร์	สว.สภ.หนองบัวเหนือ	0-5550-5555, 0-5559-3041	0-5550-5555	09-4446-3914
พ.ต.ท.ราชัญ ลำไย	สว.สภ.แม่สลิค	0-5558-7181	0-5558-7181	08-1900-7461

ชื่อ-สกุล	ตำแหน่ง	ที่ทำงาน	แฟกซ์	โทรศัพท์มือถือ
พ.ต.ท.เจษฎา จิตต์ตรง	สว.สภ.ยกกระบัตร	0-5559-7204, 0-5588-1122	0-5559-7204	08-8425-7600
พ.ต.ต.วิหวัศ บุศน์น้ำเพชร	สว.สภ.แม่เมย	0-5557-7406	0-5557-7406	08-5164-1844
พ.ต.อ.ปรีชา วังปรีชา	ผกก.ตชด.34	0-5589-5543, 0-5589-5545	0-5589-5546	08-9598-1102
พ.ต.อ.สัมพันธ์ เหลืองสัจกุล	ผกก.ด่านตรวจคนเข้าเมืองจังหวัดตาก	0-5556-3000	0-5556-3000 ต่อ 13	09-4975-2222
พ.ต.ต.ประพฤทธิ์ เพชรพลอย	สารวัตรสถานีตำรวจทางหลวง 1 กองกำกับการ 5 กองบังคับการตำรวจทางหลวง (ตาก)	0-5551-2326	0-5551-2326	08-4160-3664
พ.ต.ท.ต่อลาภ ตินะมาตร	สารวัตรสถานีตำรวจท่องเที่ยวตาก	0-5553-5505, สายด่วน 1155	0-5553-5505	08-2764-5147*
พ.ต.อ.ณรงค์ เขียวทอง	นักวิทยาศาสตร์ (สบ4) พิสูจน์หลักฐานจังหวัดตาก	0-5589-6295-6	0-5589-6295	08-9851-8016
ร.ต.อ.สมผล ศักดิ์สูง	หน.ตำรวจสันติบาลจังหวัดตาก	0-5551-3426	0-5551-3426	09-4635-3358

สำนักงานพระพุทธศาสนาแห่งชาติ

ชื่อ-สกุล	ตำแหน่ง	ที่ทำงาน	แฟกซ์	โทรศัพท์มือถือ
-----------	---------	----------	-------	----------------

นายไตราช นาดบุญโญฤทธ์	ผอ.สำนักงานพระพุทธศาสนา จังหวัดตาก	0-5551-3188, มท.23662	0-5554-1234	08-1533-9988*
-----------------------	---------------------------------------	--------------------------	-------------	---------------

สำนักงานอัยการสูงสุด

นายธเนศ ทองไทย	อัยการจังหวัดตาก	0-5551-1005, 0-5551-6310	0-5551-1005 ต่อ 120	06-2598-6258
นายรณรงค์ พิกุลทอง	อัยการจังหวัดคดีเยาวชนและครอบครัวจังหวัดตาก	0-5551-7968	0-5551-7553	08-9789-1126
นายมานิช อินท่าเครือ	อัยการผู้เชี่ยวชาญ สำนักงานอัยการภาค 6 รักษาการในตำแหน่งอัยการจังหวัด แม่สอด	0-5553-3703	0-5553-3449 ต่อ 105	06-2602-0290
นายอภิรักษ์ เตชะวงศ์	อัยการจังหวัดคุ้มครองสิทธิและช่วยเหลือทางกฎหมาย และการบังคับคดีจังหวัดตาก	0-5551-1220 ต่อ 205	0-5551-1220	08-9850-7549

ศาลยุติธรรม

ชื่อ-สกุล	ตำแหน่ง	ที่ทำงาน	แฟกซ์	โทรศัพท์มือถือ
-----------	---------	----------	-------	----------------

นายสุจิต ปัญญาพฤกษ์	ผู้พิพากษาหัวหน้าศาลจังหวัดตาก	0-5557-2080	0-5557-2086	-
นายทวี บุญยี่ง	ผอ.สำนักงานประจำศาลจังหวัดตาก	0-5557-2075-9	0-5557-2082	
นายวิฑูรย์ วิริยะวิธสังจา	ผู้พิพากษาหัวหน้าศาลเยาวชนและครอบครัว จ.ตาก	0-5551-5207	0-5551-8981	-
นางสาวบุษบา คงผดุง	ผอ.สนง.ประจำศาลเยาวชนฯ จ.ตาก	0-5551-5207	0-5551-5981	08-9783-1359
นายอนุรักษ์ เปลวเพ็อง	ผู้พิพากษาหัวหน้าศาลจังหวัดแม่สอด	0-5553-1366	0-5553-5256	-

ชื่อ-สกุล	ตำแหน่ง	ที่ทำงาน	แฟกซ์	โทรศัพท์มือถือ
นางสาวปรีดา ศรีสังข์	ผอ.สนง.ประจำศาลจังหวัด แม่สอด	0-5553-1232 ต่อ 106	0-5553-5376	

องค์กรปกครองส่วนท้องถิ่น

ชื่อ - สกุล	ตำแหน่ง	ที่ทำงาน	แฟกซ์	โทรศัพท์มือถือ
	องค์การบริหารส่วนจังหวัดตาก	0-5551-8333	0-5554-8333 ต่อ 100	
นายณัฐวุฒิ ทวีเกื้อกูลกิจ	นายกองค์การบริหารส่วนจังหวัดตาก	0-5551-8333 ต่อ 200	0-5551-8333 ต่อ 110	08-9900-9888
นายชัชวาลย์ แสงจำ	รองนายก อบจ.ตาก	0-5551-8333 ต่อ 301	0-5551-8333 ต่อ 110	06-2349-9885
นายทีฆะพล ทวีเกื้อกูลกิจ	รองนายก อบจ.ตาก	0-5551-8333 ต่อ 302	0-5551-8333 ต่อ 110	08-1886-9988
นางวันทนา วิรัชเกษม รองปลัด อบจ.ตาก	(รรท.) ปลัด อบจ.	0-5551-8333 ต่อ 106	0-5551-8333 ต่อ 110	08-9759-3245
	เทศบาลนครแม่สอด	0-5553-1434	0-5553-1434	
ร.ต.ประเสริฐ ปวงละคร	นายกเทศมนตรีนครแม่สอด	0-5553-1863	0-5553-1434	08-1037-3009
นายบรรเจ็ด ลาวัณย์รัตนากุล	รองนายกเทศมนตรีนครแม่สอด	0-5554-7449	0-5553-1454	-
นายถิรยุทธ ฉันทิกุล	รองนายกเทศมนตรีนครแม่สอด	0-5554-7449	0-5553-1454	09-1407-6385
นายอิงครัตน์ ตันติพงษ์สานติ	รองนายกเทศมนตรีนครแม่สอด	0-5554-7449	0-5553-1454	08-8282-6585
นายกุล เครือวีระ	รองนายกเทศมนตรีนครแม่สอด	0-5554-7449	0-5553-1454	09-5329-1234

ชื่อ-สกุล	ตำแหน่ง	ที่ทำงาน	แฟกซ์	โทรศัพท์มือถือ
นายรักพงษ์ บุลศิริ	ปลัดเทศบาลนครแม่สอด	0-5554-7449	0-5553-1454	08-1532-8888
	เทศบาลเมืองตาก	0-5551-8888	0-5551-8800	
นายณพล ชยานนท์ภักดี	นายกเทศมนตรีเมืองตาก	0-5551-8888	0-5551-8800	08-1835-3534*
นายชลิต ธนโชควณิช	รองนายกเทศมนตรีเมืองตาก	0-5551-8888	0-5551-8800	08-1973-1443
นายมานะ กำเงิน	รองนายกเทศมนตรีเมืองตาก	0-5551-8888	0-5551-8800	08-1887-3940
นายทิน พุทธิง	รองนายกเทศมนตรีเมืองตาก	0-5551-8888	0-5551-8800	08-6589-9052
พ.อ.อ.ทวีผล ธรรมานวงศ์	ปลัดเทศบาลเมืองตาก	0-5551-8888	0-5551-8800	09-7339-5626
		ต่อ 115		
นายเกษมสันต์ คำพุด	นายกเทศมนตรีตำบลไม้งาม	0-5551-3301	0-5551-6384	08-9438-8976
		ต่อ 101		
นายไชยเดช แก้วประดิษฐ์	นายกเทศมนตรีตำบลหนองบัวใต้	0-5589-7077	0-5589-7078	08-1888-8819
นายพิทักษ์ สาคร	นายกเทศมนตรีตำบลวังเจ้า	0-5559-3003	0-5559-3244	08-1886-1713
		ต่อ 11		
นายธีรชัย บัวดี	นายกเทศมนตรีตำบลบ้านตาก	0-5559-1251	0-5559-1135	08-6200-9841
นายกำจัด นิลจันทร์	นายกเทศมนตรีตำบลทุ่งกระเชาะ	0-5555-5315	0-5555-5315	08-1973-5223
		ต่อ 11	ต่อ 12	
นายสุมิตร มหาวรรณ	นายกเทศมนตรีตำบลสามเงา	0-5580-0606	0-5580-0606	08-9567-6562
		ต่อ 101	ต่อ 111	
ดร.ชัยณรงค์ มะเดชะ	นายกเทศมนตรีตำบลแม่ระมาด	0-5558-1119	0-5558-1119	08-9567-1004
		ต่อ 11	ต่อ 19	

ชื่อ - สกุล	ตำแหน่ง	ที่ทำงาน	แฟกซ์	โทรศัพท์มือถือ
นายบุญส่ง บุญประมุข	นายกเทศมนตรีตำบลแม่จะเรา	0-5558-5145 ต่อ 20	0-5558-5249	08-1971-4692
นายบุญส่ง บุญประมุข	นายกเทศมนตรีตำบลแม่จะเรา	0-5558-5145 ต่อ 20	0-5558-5249	08-1971-4692
นายสมบุรณ์ ตันกรณ	นายกเทศมนตรีตำบลพบพระ	0-5556-9001	0-5556-9022	08-5365-4855
นายสรารุช หาญเมืองใจ	นายกเทศมนตรีตำบลแม่กู่	0-5558-3079	0-5558-3078	08-1785-1798
-ว่าง-	นายกเทศมนตรีตำบลท่าสายลวด	0-5556-3043	0-5556-3169	08-1886-2610
นายศรีศักดิ์ ดวงมณี	นายกเทศมนตรีตำบลแม่ตาว	0-5554-2720	0-5554-2720	08-1727-8957
นางวรพงษ์ ฮอมหนัก	นายกเทศมนตรีตำบลแม่ต๋าน	0-5558-9120	0-5558-9102	08-9858-5689
ด.ต.สมพร บุญคง	นายกเทศมนตรีตำบลอุ้มผาง	0-5556-1618	0-5556-1613	08-1886-5226
นายชวลิต บัวผัน	นายกเทศมนตรีตำบลแม่จัน	0-5557-7311-2	0-5557-7312	08-2226-6366
นายสมานมิตร ล่าลี	นายกเทศมนตรีเทศบาลตำบลแม่กลอง	0-5556-1444	0-5556-1444	08-4380-2123
นายสุทธิพนธ์ บุญประมุข	นายกเทศมนตรีเทศบาลตำบลทุ่งหลวง	0-5558-5333	0-5558-5333	08-8290-5849
นายวุฒิชัย วงศ์ปัญญา	ปลัดองค์การบริหารส่วนจังหวัดตาก	0-5551-8305	0-5551-8305	08-9757-7806

องค์กรอิสระภาครัฐ/เอกชน

ชื่อ-สกุล	ตำแหน่ง	ที่ทำงาน	แฟกซ์	โทรศัพท์มือถือ
นางวรรณฤดี กิจเจริญรุ่งโรจน์	นายกเหล่ากาชาดจังหวัดตาก	0-5551-1011	0-5551-1011 0-551-1004 มท.23510	นางวรรณฤดี กิจเจริญรุ่งโรจน์
นายชูชาติ สุขสงวน	ผอ. กกต. ประจำจังหวัดตาก	0-5551-5986	0-5551-7571	09-6697-4639
นายสนธยา ยาพิณ	ผอ.สำนักงาน ป.ป.ช.ประจำจังหวัดตาก	0-5551-2105	0-5551-2106	08-9620-5494
นางสาววิไลวรรณ พรหมอยู่	ผอ.สำนักตรวจเงินแผ่นดิน จ.ตาก (สตง.)	0-5551-2175	0-5551-2176	08-9128-9723
นายมนตรีชัย ฌ ลำพูน	ผู้อำนวยการสำนักงาน กสทช. เขต 32 (ตาก)	0-5589-1112-3	0-5589-1113	08-6911-3009*
นายพศิน อนันต์กุล	นายกสโมสรโรตารีตาก	0-5554-1686	0-5554-0297	08-1888-5215
นายศักดิ์ชัย มงคลพิทยากร	นายกสมาคมพ่อค้าจังหวัดตาก	0-5551-1605		08-4380-5408
นางจุฑาวัลย์ บัวกลิ่น	นายกสมาคมสื่อมวลชนจังหวัดตาก			
น.ส.นฤมล พรหมวา	หัวหน้าสถานีกาชาดเพชรรัตน์	0-5551-4061-2	0-5551-4060	08-1881-1542
นายชัยวัฒน์ วิทิตธรรมวงศ์	ประธานสภาอุตสาหกรรมจังหวัดตาก	0-5550-8571	0-5550-8572	
นายประเสริฐ จึงกิจรุ่งโรจน์	ประธานกรรมการหอการค้าจังหวัดตาก	0-5556-4132 08-8278-1299	0-5556-4131 0-5551-5216	08-8278-1299
นายภากร ต้นติกุล	ประธานชมรมธนาคารจังหวัดตาก	0-5551-1286	0-5551-4106	08-7842-3845

ชื่อ-สกุล	ตำแหน่ง	ที่ทำงาน	แฟกซ์	โทรศัพท์มือถือ
นายสุรชัย วีระสมเกียรติ	ประธานเครือข่ายธุรกิจเขตเศรษฐกิจพิเศษตาก (Biz Club SEZ Tak)	09-8815-1438	-	09-8815-2438
นางสาวโสภภาพรรณ กาสมสัน	ประธานสภาเกษตรกรจังหวัดตาก	0-5551-5678	0-5551-5679	08-7212-7020
นายกำธร บุญสา	ประธานสภาวัฒนธรรมจังหวัดตาก	0-5551-7722		08-5537-2392
นายมานิช จรุงวุฒิชัยธรรม	ผอ.บริษัทผาแดงอินดัสทรี จำกัด (มหาชน)	0-5551-7444 ต่อ 204	0-5551-7440	-
นายกฤษณพงศ์ พรหมบุญชู	ประธานสภาเด็กและเยาวชนจังหวัดตาก			
นางลาวัลย์ นิมนต์	ประธานสมาคมสมาคมผู้สูงอายุแห่งประเทศไทยฯ ประจำ จังหวัดตาก	0-5554-1540	-	08-1675-4541

โรงเรียน				
ชื่อ-สกุล	ตำแหน่ง	ที่ทำงาน	แฟกซ์	โทรศัพท์มือถือ
	อำเภอเมืองตาก			
	อนุบาลตาก	0-5551-1138		08-1532-7961
	ตากสินราชานุสรณ์	0-5551-1136		08-5602-4193
นายชาคริต คำนวนสินธุ์ (ผู้อำนวยการโรงเรียน)	ถนนอมราษฎรบำรุง	0-5551-1762	0-5551-1538	08-9562-6512
	ตากพิทยาคม	0-5551-1134		08-5052-5028
	ผดุงปัญญา	0-5551-1135		08-6440-6991
	วังประจวบพิทยาคม	0-5589-1585		08-1284-8697
	วังหินกิตติพิทยาคม	0-5555-2012		08-4236-6757
นายศรยุทธ เรืองน้อย	ผู้อำนวยการโรงเรียนราชประชานุเคราะห์ 55 จังหวัดตาก	0-5589-5561	0-5589-5560	
	โสตศึกษาจังหวัดตาก	0-5589-4196		08-1971-0508
	เซนต์ฟรังซิสเซเวียร์มัธยม	0-5551-1129		08-4990-9694
	กรุงเทพการบัญชีวิทยาลัยลุ่มน้ำปิง	0-5551-5141		0-5551-1844
	วิทยาลัยนอร์ทเทิร์น	0-5551-4499		0-5551-1330
	ตากกวัง	0-5551-1620		08-9566-3136
	พลุลวงวิทยา	0-5554-1443		08-3696-8287
นายอภิรัตน์ รสหวาน	ผู้อำนวยการโรงเรียนไฮเทค-เทคโนโลยีตาก	0-5551-7484	-	09-3265-7490

ชื่อ-สกุล	ตำแหน่ง	ที่ทำงาน	แฟกซ์	โทรศัพท์มือถือ
	เทศบาล 1 กิตติขจร	0-5551-1347		08-1045-5936
	เทศบาล 2 วัดดอนมูลชัย	0-5551-2317		08-7917-8281
	เทศบาล 3 วัดชัยชนะสงคราม	0-5589-3204		08-1887-5643
	เทศบาล 4 รัตนวิทยานุสรณ์	0-5551-1039		08-1596-6690
	อำเภอบ้านตาก			
	บ้านตากประชาวิทยาการ	0-5559-1026		08-1971-4501
	ทุ่งฟ้าวิทยาคม	0-5555-5271		08-5729-6287
	อำเภอสางเา			
	สามเงาวิทยาคม	0-5559-9026		08-6440-3134
	ยกกระบัตรวิทยาคม	0-5559-7173		08-3199-1482
	อำเภอวังเจ้า			
	วังเจ้าวิทยาคม	0-5559-3009		08-1785-3990
	นาโบสถ์พิทยาคม	0-5589-5066		08-8278-3024
	อำเภอแม่สอด			
	สรรพวิทยาคม	0-5553-1094	0-5553-4861	08-6440-6631
	แม่ปะวิทยาคม	0-5550-6522	0-5550-6522	08-1379-1891
	ด่านแม่ละเมาวิทยาคม	0-5559-5186	0-5559-5187	00-1037-3842

ชื่อ-สกุล	ตำแหน่ง	ที่ทำงาน	แฟกซ์	โทรศัพท์มือถือ
	แม่กุวิทยาคม	0-5555-1213	0-5555-1213	08-9958-8231
	อำเภอแม่ระมาด			
	แม่ระมาดวิทยาคม	0-5558-1238	0-5558-1079	08-1038-6330
	อำเภอท่าสองยาง			
	ท่าสองยางวิทยาคม	0-5558-9101	0-5558-9306	08-5267-8510
	อำเภอพบพระ			
	พบพระวิทยาคม	0-5556-9081	0-5556-9356	08-7206-2141
	อำเภออุ้มผาง			
	อุ้มผางวิทยาคม	0-5556-1005	0-5556-1005	08-9858-4210

โรงเรียนในสังกัดกองกำกับการตำรวจตระเวนชายแดนที่ 34

ชื่อ-สกุล	ตำแหน่ง	ที่ทำงาน	แฟกซ์	โทรศัพท์มือถือ
	อำเภอแม่สอด			
	ท่านผู้หญิงทวิ มณีบุตร	0-5557-7568		08-2164-6863
	อำเภอแม่ระมาด			
	บ้านแสมใหญ่	0-5557-7424		08-4822-2511
	บ้านพะ	0-5557-7423		08-4822-2511
	บ้านเลอตอ (มรว.เฉลิมลักษณ์ จันทร์เสน)	0-5557-7432		09-0745-7136

ชื่อ-สกุล	ตำแหน่ง	ที่ทำงาน	แฟกซ์	โทรศัพท์มือถือ
	บ้านทิวะเบยทะเล	0-5557-7433		08-6107-5125
	บ้านวะกะเลโค๊ะ	0-5557-7434		08-4813-9038
	บ้านเลพะสุคี	0-5557-7435		08-1283-7064
	อำเภออุ้มผาง			
	บ้านแม่กลองคี	0-5557-7569		08-7943-1025
	บ้านแม่จันทะ	0-5557-7570		08-1973-0234
	บ้านหม่องก๊วะ	0-5557-7571		08-1037-2456
	บ้านเลตองคุ	0-5557-7572		08-7849-8871
	อำเภอท่าสองยาง			
	เทคนิคอาสา 1	0-5557-7420		08-5604-5649
	จุฬา-ธรรมศาสตร์ 3	0-5557-7421		08-2882-9328
	บ้านกามาผาโต้	0-5557-7422		08-4481-8748
	บ้านแม่อมยะ	0-5557-7425		08-9267-7299
	บ้านแม่ละนา	0-5557-7426		08-7199-4512
	บ้านพอบือละคี	0-5557-7427		08-9774-7439
	บ้านแม่หละคี	0-5557-7428		08-1040-4942
	บ้านคะเนจือทะ	0-5557-7429		08-1025-6385
	บ้านเลโพเด	0-5557-7430		08-4576-8461
	บ้านตีนดอย	0-5557-7431		08-1971-5478

ภาคผนวก จ-2 : บัญชีรายชื่อองค์กรสาธารณกุศล หน่วยงานเครือข่าย

ลำดับ	ชื่อองค์กรสาธารณกุศล	สถานที่ตั้ง	ความเชี่ยวชาญ	หมายเลขโทรศัพท์
1	มูลนิธิอยู่สุขเจริญ	วัดอยู่สุขเจริญ ต.หนองบัวใต้ อ.เมือง	กู้ชีพกู้ภัย	0-5589-6169
2	มูลนิธิตากร่วมใจสงเคราะห์	ชุมชน 72 ห้อง เทศบาลเมืองตาก อ.เมือง	กู้ชีพกู้ภัย	0-5551-7475
3	เหล่ากาชาดจังหวัดตาก	ศาลพระเจ้าตากสินมหาราช อ.เมือง	ช่วยเหลือผู้ประสบภัย	0-5551-1011
4	สถานีกาชาดเพชรรัตน์	สถานีกาชาดเพชรรัตน์ ต.ป่ามะม่วง อ.เมือง	กู้ชีพกู้ภัย	0-5551-4061-2
5	มูลนิธิตากร่วมใจสงเคราะห์ จุด อ.สามเงา	ที่ว่าการอำเภอสามเงา อ.สามเงา	กู้ชีพกู้ภัย	08-9439-8237
6	มูลนิธิตากร่วมใจสงเคราะห์ จุด อ.วังเจ้า	ศูนย์รับแจ้งเหตุ จุดอำเภอวังเจ้า	กู้ชีพกู้ภัย	08-9642-1907
7	กู้ภัยเพชรเกษม	ศูนย์รับแจ้งเหตุกู้ภัยเพชรเกษม	กู้ภัย	08-7846-9151
8	หน่วยกู้ภัยมูลนิธิธรรมรัศมีมณีรัตน์ สาขาแม่สอด (กู้ภัยมังกร)	หน่วยรับแจ้งเหตุกู้ภัยมูลนิธิธรรมรัศมีมณีรัตน์ สาขาแม่สอด (กู้ภัยมังกร)	กู้ชีพกู้ภัย	0-5555-1161 08-9567-3257 09-0453-0868
9	มูลนิธิแม่สอดมูลนิธิสามัคคีการกุศล	89 ถ.ชิตwana ต.แม่สอด อ.แม่สอด	กู้ภัย	0-5535-1326
10	มูลนิธิพิทักษ์กาญจน์ แม่สอด	จุดรับแจ้งเหตุมูลนิธิพิทักษ์กาญจน์ แม่สอด	กู้ชีพกู้ภัย	09-4616-1669 06-2716-8821
11	สมาคมกู้ชีพกู้ภัยพระธาตุผาแดง	164 หมู่ที่ 1 ต.พระธาตุผาแดง อ.แม่สอด	กู้ภัย	09-0741-4086 09-5862-9553
12	กู้ภัยพายัพ	อบต.ช่องแคบ อ.พบพระ	กู้ภัย	055-804301
13	กู้ภัยเจดีย์	ทต.บ้านตาก อ.บ้านตาก	กู้ภัย	055-591135

ภาคผนวก จ-3 : บัญชีรายชื่อผู้เชี่ยวชาญด้านสาธารณสุข

ลำดับที่	ชื่อ - สกุล	สังกัดหน่วยงาน	หมายเลขโทรศัพท์	ผู้เชี่ยวชาญด้าน
1	นายนภัทร เตชะสิริภัทร	อุตสาหกรรม จังหวัดตาก	055 - 512308 08-1887-4824	ด้านสารเคมีและวัตถุอันตราย
2	นายกริชาพล เชษฐตระกูล	สถานีอุตุนิยมวิทยา จังหวัดตาก	055 - 511967 08-1888-7213	ด้านอุตุนิยมวิทยา
3	น.พ.วิทยา พลสีลา	สำนักงานสาธารณสุข จังหวัดตาก	055 - 518100 08-1887-0931	ด้านโรคระบาด
4	นายมานิช ตุ่มทอง	โครงการชลประทาน จังหวัดตาก	055 - 893628 08-1888-8950	ด้านภัยแล้ง
5	นายวัฒนา สาคร	สำนักงานป้องกันและ บรรเทาสาธารณภัย จังหวัดตาก	055 - 515975 08-9969-6732	ด้านการป้องกันและบรรเทา สาธารณภัย
6	พ.ต.อ.ทศรัสมิ ภูมิประเสริฐโชค	กองบินตำรวจ จังหวัดตาก	055 - 895527 09-2358-3223	ฮ.หน่วยบิน ตร.จว.ตาก
7	ร.ต.อ.วิชัย สิ้นสุนทรไชย	กองกำกับการตำรวจ ตระเวนชายแดนที่ 34	055 - 895545 ต่อ 34010 08-1727-4564	เก็บกู้วัตถุระเบิด
8	ร.ต.ต.ดิเรก เขียวขวัญ	กองกำกับการตำรวจ ตระเวนชายแดนที่ 34	055 - 895545 ต่อ 34040 08-0115-6673	ฝึกสุนัขสงคราม
9	ร.ต.อ.ธนพล เกสุตา	กองกำกับการตำรวจ ตระเวนชายแดนที่ 34	055 - 895545 ต่อ 34040 08-7308-0103	กู้ภัย
10	ด.ต.นรินทร์ ดอนดอง	กองกำกับการตำรวจ ตระเวนชายแดนที่ 34	08-4382-9237	กู้ภัย
11	ร.ต.ท.กมล ลือศักดิ์	กองกำกับการตำรวจ ตระเวนชายแดนที่ 34	08-2225-1419	กู้ภัย

ลำดับที่	ชื่อ - สกุล	สังกัดหน่วยงาน	หมายเลข โทรศัพท์	ผู้เชี่ยวชาญด้าน
12	ด.ต.คเชนทร์ ดอยลอม	กองกำกับการตำรวจ ตระเวนชายแดนที่ 34	08-4819-8695	กู้ภัย
13	ร.ต.ต.ฤทธิชัย สอนศิริ	กองกำกับการตำรวจ ตระเวนชายแดนที่ 34	09-3232-6137	กู้ภัย
14	ด.ต.นันทวิทย์ ฝ้ายอ้าย	กองกำกับการตำรวจ ตระเวนชายแดนที่ 34	09-3176-0669	กู้ภัย
15	ร.ต.ท.สุจิตร์ อารีเอื้อ	กองกำกับการตำรวจ ตระเวนชายแดนที่ 34	09-3254-5916	กู้ภัย
16	ร.ต.ท.วิชาญ ปัญญา	กองกำกับการตำรวจ ตระเวนชายแดนที่ 34	08-1283-5480	กู้ภัย
17	ร.ต.ท.นิเวศ พิละกันทา	กองกำกับการตำรวจ ตระเวนชายแดนที่ 34	08-4574-3504	กู้ภัย
18	ด.ต.นิกร นวลหงส์	กองกำกับการตำรวจ ตระเวนชายแดนที่ 34	09-1618-9633	กู้ภัย
19	ร.ต.ท.ชาติชาย วงศ์ทหาร	กองกำกับการตำรวจ ตระเวนชายแดนที่ 34	09-8785-8409	ชุดช่างสนาม
20	ด.ต.ทัศน์ัย อาจนรากิจ	กองกำกับการตำรวจ ตระเวนชายแดนที่ 34	09-8785-8409	ชุดช่างสนาม
21	ร.ต.ท.แสวง ยศหล้า	กองกำกับการตำรวจ ตระเวนชายแดนที่ 34	08-1036-2609	ชุดช่างสนาม
22	ร.ต.ต.วินัย ยศหลวง	กองกำกับการตำรวจ ตระเวนชายแดนที่ 34	08-6199-6436	ชุดช่างสนาม
23	ร.ต.ท.สมนึก มูลประเสริฐ	กองกำกับการตำรวจ ตระเวนชายแดนที่ 34	08-7197-8877	ชุดช่างสนาม
24	ด.ต.ประพิณ หน่อแก้ว	กองกำกับการตำรวจ ตระเวนชายแดนที่ 34	09-5312-1444	ชุดช่างสนาม

ลำดับที่	ชื่อ - สกุล	สังกัดหน่วยงาน	หมายเลขโทรศัพท์	ผู้เชี่ยวชาญด้าน
25	ร.ต.ต.พันธุ์ทิพย์ ตากิติ	กองกำกับการตำรวจ ตระเวนชายแดนที่ 34	09-7989-6929	ชุดช่างสนาม
26	ด.ต.สว่าง วิเศษคุณ	กองกำกับการตำรวจ ตระเวนชายแดนที่ 34	08-9860-0356	ชุดช่างสนาม
27	นายนิเทศ สารุเสน	องค์การบริหาร ส่วนจังหวัดตาก		กู้ชีพกู้ภัย
28	ส.อ.โกมินทร์ จันทรเทศ (เจ้าพนักงานป้องกัน และบรรเทา สาธารณภัย)	เทศบาลเมืองตาก	06-4850-0664	ดับเพลิง/กู้ชีพกู้ภัย
29	นายกมลเทพ อุ่นเมือง (นักป้องกันและบรรเทา สาธารณภัยชำนาญการ)	เทศบาลตำบลวังเจ้า	08-4161-0693	ดับเพลิง/กู้ชีพกู้ภัย
30	นายซัชชัย นิลประดับ (นักจัดการทะเบียนบัตร ชำนาญการ)	เทศบาลตำบลไม้งาม	08-2175-4029	ดับเพลิง/กู้ชีพกู้ภัย
31	นายไพศาล ขำใจดี (เจ้าพนักงานป้องกัน และบรรเทาสาธารณภัย ชำนาญงาน)	องค์การบริหาร ส่วนจังหวัดตาก	06-3882-9913	ดับเพลิง/กู้ชีพกู้ภัย
32	นายธีรพงศ์ เข้มทอง (นักป้องกันและบรรเทา สาธารณภัยชำนาญการ)	องค์การบริหาร ส่วนตำบลวังหมัน	08-9843-4246	ดับเพลิง/กู้ชีพกู้ภัย

ลำดับที่	ชื่อ - สกุล	สังกัดหน่วยงาน	หมายเลขโทรศัพท์	ผู้เชี่ยวชาญด้าน
33	นายอภิรักษ์ ภู่นวล (เจ้าพนักงานป้องกัน และบรรเทาสาธารณภัย)	องค์การบริหาร ส่วนตำบลสมอโคน	09-7924-6175	ดับเพลิง/กู้ชีพกู้ภัย
34	นายอานนท์ หอมสุต (หัวหน้าบริหารงานกู้ภัย มูลนิธิตากร่วมใจ สงเคราะห์)	มูลนิธิตากร่วมใจ สงเคราะห์	08-5616-6822	ดับเพลิง/กู้ชีพกู้ภัย

ภาคผนวก จ-4 : บัญชีฐานข้อมูลอาสาสมัคร (OTOS)

ลำดับที่	อำเภอ	จำนวน OTOS	โทรศัพท์/โทรสาร	หมายเหตุ (จัดตั้ง)
	อปท.			
1	อำเภอเมืองตาก			
	1.1 เทศบาลตำบลหนองบัวใต้		055 - 897077	14 ธ.ค. 2550
	1.2 อบต.ตลุกกลางทุ่ง		055 - 511553	14 ธ.ค. 2550
	1.3 อบต.น้ำรั่ม		055 - 892615	6 เม.ย. 2550
	1.4 อบต.ป่ามะม่วง		055 - 513001	31 ส.ค. 3550
	1.5 อบต.วังประจบ	5	055 - 891552, 089-7027199	15 พ.ค. 2550
	1.6 อบต.วังหิน		055 - 039324	31 ส.ค. 2550
	1.7 อบต.หนองบัวเหนือ		055 - 880500	18 ม.ค. 2551
	1.8 อบต.แม่ท้อ		055 - 894568	6 เม.ย. 2550
2	อำเภอวังเจ้า			
	2.1 เทศบาลตำบลวังเจ้า	10		
	2.2 อบต.นาโบสถ์	10	055 - 895073, 084-9877771	18 ม.ค. 2551
	2.3 อบต.ประดาง		055 - 508903	31 ส.ค. 2550
	2.4 อบต.เซียงทอง		055 - 039758	31 ส.ค. 2550
3	อำเภอบ้านตาก			
	3.1 เทศบาลตำบลบ้านตาก			
	3.2 อบต.ตากตก		055 - 898588	31 ส.ค. 2550
	3.3 อบต.ตากออก		055 - 591401	15 พ.ค. 2550
	3.4 อบต.ท้องฟ้า		055 - 508896	15 มิ.ย. 2558
	3.5 อบต.สมอโคน		055 - 587774	6 เม.ย. 2550
	3.6 อบต.เกาะตะเภา		055 - 898232	14 ธ.ค. 2550
	3.7 อบต.แม่สลิด		055 - 587112	6 เม.ย. 2550

ลำดับที่	อำเภอ	จำนวน OTOS	โทรศัพท์/โทรสาร	หมายเหตุ (จัดตั้ง)
	อปท.			
4	อำเภอสามเภา			
	4.1 เทศบาลตำบลสามเภา		055 - 599160	1 ส.ค. 2551
	4.2 อบต.บ้านนา		055 - 599162	31 ส.ค. 2550
	4.3 อบต.ยกกระบัตร		055 - 597100	15 มิ.ย. 2550
	4.4 อบต.ย่านรี		055 - 508832	14 มี.ค. 2551
	4.5 อบต.วังจันทร์		055 - 039836	14 มี.ค. 2551
	4.6 อบต.วังหมัน		055 - 500028	15 มิ.ย. 2550
5	อำเภอท่าสองยาง			
	5.1 อบต.ท่าสองยาง		055 - 039927	1 ส.ค. 2551
	5.2 อบต.แม่ต๋าน	5	055 - 039985	14 มี.ค. 2551
	5.3 อบต.แม่วะหลวง	6	055 - 577400	14 มี.ค. 2551
	5.4 อบต.แม่สอง	6	055 - 039992	14 มี.ค. 2551
	5.5 อบต.แม่หละ	10	055 - 030579	19 ธ.ค. 2551
	5.6 อบต.แม่อุสุ		055 - 508978	12 มี.ค. 2553
6	อำเภอพบพระ			
	6.1 อบต.ศรีรัษฎา	6	055 - 805555	14 ธ.ค. 2550
	6.2 อบต.ช่องแคบ		055 - 804301	18 ม.ค. 2551
	6.3 อบต.พบพระ		055 - 508930	15 มิ.ย. 2550
	6.4 อบต.รวมไทยพัฒนา		055 - 806245	19 ธ.ค. 2551
	6.5 อบต.วาลี		055 - 030198	15 พ.ค. 2550
7	อำเภออุ้มผาง			
	7.1 เทศบาลตำบลแม่กลอง		055 - 561444	15 มิ.ย. 2550
	7.2 เทศบาลตำบลแม่จัน		055 - 577311	11 มิ.ย. 2550
	7.3 อบต.อุ้มผาง		055 - 561416	15 พ.ค. 2550
	7.4 อบต.โมโกร		055 - 030540	12 ต.ค. 2550

ลำดับที่	อำเภอ	จำนวน OTOS	โทรศัพท์/โทรสาร	หมายเหตุ (จัดตั้ง)
	อปท.			
8	อำเภอแม่ระมาด			
	8.1 เทศบาลตำบลแม่ระมาด		055 - 581119	12 มี.ค. 2553
	8.2 เทศบาลตำบลแม่จะเรา	9	055 - 585145	15 พ.ค. 2550
	8.3 อบต.ชนะเจือ		055 - 581488	22 ก.พ. 2551
	8.4 อบต.พระธาตุ		055 - 585157	19 ธ.ค. 2551
	8.5 อบต.สามหมื่น		088 - 2752124	15 มิ.ย. 2550
	8.6 อบต.แม่ตื่น			14 มี.ค. 2551
9	อำเภอแม่สอด			
	9.1 เทศบาลตำบลแม่กุ	10	055 - 583030	22 ก.พ. 2551
	9.2 อบต.ด่านแม่ละเมา		055 - 508558	6 เม.ย. 2550
	9.3 อบต.ท่าสายลวด	14	055 - 564000	22 ก.พ. 2551
	9.4 อบต.พระธาตุผาแดง	5	055 - 533035	12 มี.ค. 2553
	9.5 อบต.พระวอ		055 - 595001	19 ธ.ค. 2551
	9.6 อบต.มหาวัน		055 - 039862	12 มี.ค. 2553
	9.7 อบต.แม่กาษา		055 - 030154	22 ก.พ. 2551
	9.8 อบต.แม่ปะ		055 - 533126	18 ม.ค. 2551
รวม	54 แห่ง			

ที่มา : เว็บไซต์กรมป้องกันและบรรเทาสาธารณภัย

(ระบบฐานข้อมูลสาธารณภัย : ฐานข้อมูลหนึ่งตำบลหนึ่งทีมกู้ชีพกู้ภัย (OTOS))

ภาคผนวก จ-5 : บัญชีฐานข้อมูล อปพร. และ EMS

ลำดับที่	อำเภอ	จำนวน อปพร.	EMS	โทรศัพท์/ โทรสาร	หมายเหตุ
	ศูนย์ อปพร. (อปท.)				
1	อำเภอเมืองตาก				
	1.1 ศูนย์ อปพร. เทศบาลเมืองตาก			055 - 518888	
	1.2 ศูนย์ อปพร. เทศบาลตำบลไม้งาม	124		055 - 513301	
	1.3 ศูนย์ อปพร. เทศบาลตำบล หนองบัวใต้	153		055 - 897077	
	1.4 ศูนย์ อปพร. อบต.ป่ามะม่วง	15		055 - 513001	
	1.5 ศูนย์ อปพร. อบต.ตลุกกลางทุ่ง	14		055 - 511553	
	1.6 ศูนย์ อปพร. อบต.น้ำร้อน	30		055 - 892615	
	1.7 ศูนย์ อปพร. อบต.แม่ท้อ	18		055 - 894568	
	1.8 ศูนย์ อปพร. อบต.หนองบัวเหนือ	19		055 - 880500	
	1.9 ศูนย์ อปพร. อบต.โป่งแดง	81		055 - 982046	
	1.10 ศูนย์ อปพร. อบต.วังประจบ	30	12	055 - 891552	
	1.11 ศูนย์ อปพร. อบต.วังหิน	106		055 - 039324	
2	อำเภอวังเจ้า				
	2.1 ศูนย์ อปพร. เทศบาลตำบลวังเจ้า	94	15	055 - 593106	
	2.2 ศูนย์ อปพร. อบต.ประดาง	93		055 - 508903	
	2.3 ศูนย์ อปพร. อบต.เชียงทอง	299		055 - 039758	
	2.4 ศูนย์ อปพร. อบต.นาโบสถ์	319	12	055 - 895073, 084-9877771	
3	อำเภอบ้านตาก				
	3.1 ศูนย์ อปพร. เทศบาลตำบลบ้านตาก	30		055 - 591251	
	3.2 ศูนย์ อปพร. เทศบาลตำบลทุ่ง กระเซาะ	124		055 - 553156	
	3.3 ศูนย์ อปพร. อบต.ตากออก	130		055 - 591401	
	3.4 ศูนย์ อปพร. อบต.ตากตก	82		055 - 898588	
	3.5 ศูนย์ อปพร. อบต.ห้องฟ้า	103	4	055 - 508896	

ลำดับที่	อำเภอ	จำนวน อปพร.	EMS	โทรศัพท์/ โทรสาร	หมายเหตุ
	ศูนย์ อปพร. (อปท.)				
	3.6 ศูนย์ อปพร. อบต.แม่สลิด	162		055 - 587112	
	3.7 ศูนย์ อปพร. อบต.สมอโคน	84		055 - 587774	
	3.8 ศูนย์ อปพร. อบต.เกาะตะเภา	98		055 - 898232	
4	อำเภอสามเงา				
	4.1 ศูนย์ อปพร. เทศบาลตำบลสามเงา	197		055 - 599160	
	4.2 ศูนย์ อปพร. อบต.บ้านนา	13		055 - 599162	
	4.3 ศูนย์ อปพร. อบต.ยกกระบัตร์	50		055 - 597100	
	4.4 ศูนย์ อปพร. อบต.ย่านรี	20		055 - 508832	
	4.5 ศูนย์ อปพร. อบต.วังจันทร์	123		055 - 039836	
	4.6 ศูนย์ อปพร. อบต.วังหมัน	101		055 - 500028	
	4.7 ศูนย์ อปพร. อบต.สามเงา	6		055 - 800589	
5	อำเภอแม่ระมาด				
	5.1 ศูนย์ อปพร. เทศบาลตำบล แม่ระมาด	145		055 - 581119	
	5.2 ศูนย์ อปพร. เทศบาลตำบล แม่จะเรา	135	15	055 - 585145	
	5.3 ศูนย์ อปพร. เทศบาลตำบลทุ่งหลวง	20		055 - 508722	
	5.4 ศูนย์ อปพร. อบต.พระธาตุ	56		055 - 585157	
	5.5 ศูนย์ อปพร. อบต.แม่ระมาด			055 - 581750	
	5.6 ศูนย์ อปพร. อบต.ขะเนจื้อ	10		055 - 581488	
	5.7 ศูนย์ อปพร. อบต.แม่ต๋น	64			
	5.8 ศูนย์ อปพร. อบต.สามหมื่น	22		088 - 2752124	
6	อำเภอท่าสองยาง				
	6.1 ศูนย์ อปพร. เทศบาลตำบลแม่ต๋น	82		055 - 589102	
	6.2 ศูนย์ อปพร. อบต.ท่าสองยาง	93		055 - 039927	
	6.3 ศูนย์ อปพร. อบต.แม่ต๋น	30		055 - 039985	
	6.4 ศูนย์ อปพร. อบต.แม่วะหลวง	45		055 - 577400	

ลำดับที่	อำเภอ	จำนวน อปพร.	EMS	โทรศัพท์/ โทรสาร	หมายเหตุ
	ศูนย์ อปพร. (อปท.)				
	6.5 ศูนย์ อปพร. อบต.แม่สอง	206	16	055 - 039992	
	6.6 ศูนย์ อปพร. อบต.แม่หละ	20	5	055 - 030579	
	6.7 ศูนย์ อปพร. อบต.แม่อุสุ	30	11	055 - 508978	
7	อำเภอพบพระ				
	7.1 ศูนย์ อปพร. เทศบาลตำบลพบพระ	18	4	055 - 569079	
	7.2 ศูนย์ อปพร. อบต.พบพระ	13	3	055 - 508930	
	7.3 ศูนย์ อปพร. อบต.ช่องแคบ	10		055 - 804301	
	7.4 ศูนย์ อปพร. อบต.คีรีราษฎร์	110	6	055 - 805555	
	7.5 ศูนย์ อปพร. อบต.รวมไทยพัฒนา	90	9	055 - 806245	
	7.6 ศูนย์ อปพร. อบต.วาลี	60		055 - 030198	
8	อำเภออุ้มผาง				
	8.1 ศูนย์ อปพร. เทศบาลตำบลอุ้มผาง	30		055 - 561018	
	8.2 ศูนย์ อปพร. เทศบาลตำบลแม่จัน	21		055 - 577311	
	8.3 ศูนย์ อปพร. เทศบาลตำบลแม่กลอง	100		055 - 561444	
	8.4 ศูนย์ อปพร. อบต.อุ้มผาง	21		055 - 561416	
	8.5 ศูนย์ อปพร. อบต.โมโกร	15		055 - 030540	
9	อำเภอแม่สอด				
	9.1 ศูนย์ อปพร. เทศบาลนครแม่สอด	179		055 - 531863	
	9.2 ศูนย์ อปพร. เทศบาลตำบล ท่าสายลวด	103		055 - 563043	
	9.3 ศูนย์ อปพร. เทศบาลตำบลแม่กุ	144	6	055 - 583030	
	9.4 ศูนย์ อปพร. เทศบาลตำบลแม่ตาว	90		055 - 542720	
	9.5 ศูนย์ อปพร. อบต.ด่านแม่ละเมา	100		055 - 508558	
	9.6 ศูนย์ อปพร. อบต.ท่าสายลวด	68		055 - 564000	
	9.7 ศูนย์ อปพร. อบต.พะวอ	40		055 - 595001	
	9.8 ศูนย์ อปพร. อบต.แม่กุ	4		055 - 039820	
	9.9 ศูนย์ อปพร. อบต.แม่ปะ	31		055 - 533126	

ลำดับที่	อำเภอ	จำนวน อปพร.	EMS	โทรศัพท์/ โทรสาร	หมายเหตุ
	ศูนย์ อปพร. (อปท.)				
	9.10 ศูนย์ อปพร. อบต.พระธาตุผาแดง	99		055 - 533035, 062-3092548	
	9.11 ศูนย์ อปพร. อบต.มหาวัน	31		055 - 039862	
	9.12 ศูนย์ อปพร. อบต.แม่กาษา	14		055 - 030154	
รวม	68 แห่ง	5,067	118		

ที่มา : เว็บไซต์กรมป้องกันและบรรเทาสาธารณภัย

(ระบบฐานข้อมูลสาธารณภัย : ฐานข้อมูลอาสาสมัครป้องกันภัยฝ่ายพลเรือน อปพร.)

ภาคผนวก ฉ : ข้อมูลสถานีเตือนภัย หอเตือนภัย ป้ายเตือนภัย สัญญาณเตือนภัย และหอกระจายข่าว

ลำดับ ที่	อำเภอ ตำบล หมู่บ้าน	เครื่องรับสัญญาณเตือนภัย (TAR 900)		หอกระจายข่าว		สถานีถ่ายทอด สัญญาณเตือนภัย/แม่ข่าย (CSC)		หอเตือนภัย		ผู้รับผิดชอบ/หน่วยงาน	หมายเลขโทรศัพท์
		ผลการตรวจสอบ		ผลการตรวจสอบ		ผลการตรวจสอบ		ผลการตรวจสอบ			
		ปกติ (จุด)	ชำรุด (จุด)	ปกติ (จุด)	ชำรุด (จุด)	ปกติ (จุด)	ชำรุด (จุด)	ปกติ (จุด)	ชำรุด (จุด)		
1	อำเภอบ้านตาก อบต.ท้องฟ้า รวม 4 หมู่บ้าน รวม 4 จุด	4	-	4	-	4	-	-	-	อบต.ท้องฟ้า	055 - 508896
2	อำเภอพบพระ อบต.วาเล่ย์ รวม 4 หมู่บ้าน รวม 4 จุด	4	-	4	-	4	-	-	-	อบต.วาเล่ย์	055 - 030198
3	อำเภอแม่สอด อบต.แม่กุ รวม 4 หมู่บ้าน รวม 4 จุด	4	-	4	-	4	-	-	-	อบต.แม่กุ	055 - 039820
4	อำเภอแม่ระมาด อบต.ชะเนงจือ รวม 4 หมู่บ้าน รวม 4 จุด	4	-	4	-	4	-	-	-	อบต.ชะเนงจือ	055 - 581488
5	อำเภอสามเงา อบต.ยกกระบัตร รวม 4 หมู่บ้าน รวม 4 จุด	4	-	4	-	4	-	1	-	อบต.ยกกระบัตร	055 - 597100
รวม		20	-	20	-	20	-	1	-		

ภาคผนวก ข : บัญชีเครื่องจักรกล ยานพาหนะ เครื่องมืออุปกรณ์ ในการป้องกันและบรรเทาสาธารณภัย

ลำดับที่	หน่วยงาน	เรือ		รถสูบน้ำระยะไกล ๓ กม.	เครื่องดับเพลิงแบบหาม	รถกู้ภัย			รถยนต์บรรทุก							เครื่องจักรกล						เครื่องมือ/อุปกรณ์กู้ภัย							ผู้รับผิดชอบ (เบอร์โทร)	กำลังพล						
		ท้องแบน	ยาง			อเนกประสงค์	เคลื่อนที่เร็ว	รถกู้ชีพ/รถพยาบาล	ตรวจการณ์	ปิคอัพ	รถบรรทุก ๖-๑๐ ล้อ	รถบรรทุกน้ำ ๖-๑๐ ล้อ	รถบรรทุกพ่วง ๖-๑๐ ล้อ	รถโดยสารขนาดเล็ก/ใหญ่	รถบรรทุกพร้อมเครน	รถสูบน้ำท่วมขัง	รถสิบล้อ	รถชุดไฮดรอลิค	ชุดเจาะบ่อดิน	ชุดเป่าล้างบ่ออากาศ	รถดับน้ำชุดหลัง	เครื่องสูบน้ำ	รถไฟฟ้าส่องสว่าง	เครื่องรับ-ส่งวิทยุ	ชุดสะพานแบริ่ง	เสื้อชูชีพ	เครื่องช่วยหายใจ	ชุดป้องกันสารเคมี			เครื่องตัด/ผ่า/เลื่อยยนต์	โคม	เครื่องชุดเจาะ	ชุดผจญเพลิง	เครื่องกำเนิดไฟฟ้า	ชุดประดาน้ำ/ชุดกันน้ำแบบครึ่งตัว
1	องค์การบริหารส่วนจังหวัดตาก	1	-	-	-	-	1	1	-	5	10	6	10	-	2	-	-	10	-	-	10	1	1	-	-	-	-	-	1	1	-	-	2	3	0 5551 3639	
2	แขวงทางหลวงตาก ที่ 1	-	-	-	-	-	-	-	-	-	-	2	-	-	-	-	-	-	-	-	-	-	-	-	-	-	-	-	-	-	-	-	-	0 5551 1675		
3	แขวงทางหลวงตาก ที่ 2	-	-	-	-	-	-	-	-	-	-	2	-	-	-	-	-	-	-	-	-	-	-	-	-	-	-	-	-	-	-	-	08 6449 4907			
4	สำนักทางหลวงตาก ที่ 4	-	-	-	-	-	-	-	-	-	-	1	-	-	-	-	-	-	-	-	-	-	-	-	-	-	-	-	-	-	-	-	0 5589 3312			
5	แขวงทางหลวงชนบทตาก	-	-	-	-	-	-	-	-	-	-	2	-	-	-	-	-	-	-	-	-	-	-	-	-	-	-	-	-	-	-	-	0 5551 1562			
6	ที่ทำการปกครองจังหวัดตาก	-	-	-	-	-	-	-	-	-	1	-	-	-	-	-	-	-	-	-	-	-	-	-	-	-	-	-	-	-	-	-	0 5551 3189			
7	กองกำกับการตำรวจตระเวนชายแดน ที่ 34	6	2	-	-	-	-	1	-	5	5	5	-	-	-	-	-	-	-	-	-	-	43	-	-	-	1	-	-	-	-	75	0 5589 5545	100		
8	มณฑลทหารบกที่ 310	-	-	-	-	-	-	-	1	10	2	-	6	-	1	-	-	-	-	-	-	-	-	-	-	-	-	-	-	-	-	-	0 5551 1568			
9	กรมทหารราบที่ 14	-	-	-	-	-	-	-	-	-	5	-	-	-	-	-	-	-	-	-	-	-	-	-	-	-	-	-	-	-	-	-	0 5551 2336			

ภาคผนวก ช : บัญชีเครื่องจักรกล ยานพาหนะ เครื่องมืออุปกรณ์ ในการป้องกันและบรรเทาสาธารณภัย

อำเภอ	หน่วยงาน	เรือ				รถดับเพลิงทุกประเภท	เครื่องดับเพลิงแบบหาลำหน	รถกู้ภัย			รถยนต์บรรทุก							เครื่องจักรกล						อุปกรณ์กู้ภัย							ผู้รับผิดชอบ (เบอร์โทร)	หมายเหตุ						
		ห้องเบน	ยาง	ดับเพลิง	ตรวจการณ้			รถดับเพลิง	รถดับเพลิง	รถดับเพลิง	รถดับเพลิง	รถดับเพลิง	รถดับเพลิง	รถดับเพลิง	รถดับเพลิง	รถดับเพลิง	รถดับเพลิง	รถดับเพลิง	รถดับเพลิง	รถดับเพลิง	รถดับเพลิง	รถดับเพลิง	รถดับเพลิง	รถดับเพลิง	รถดับเพลิง	รถดับเพลิง	รถดับเพลิง	รถดับเพลิง	รถดับเพลิง	รถดับเพลิง			รถดับเพลิง	รถดับเพลิง	รถดับเพลิง			
อำเภอเมืองตาก	เทศบาลเมืองตาก	-	1	-	-	1	-	-	1	-	-	-	5	6	-	1	1	-	1	1	1	1	3	-	-	-	-	-	-	-	-	-	2	-	-	-	0 5554 0213	
	องค์การบริหารส่วนตำบลวังหิน	-	-	-	-	-	-	-	-	-	-	1	1	-	-	-	-	-	-	-	-	-	-	-	-	-	-	-	-	-	-	-	-	-	0 5555 2104			
	เทศบาลตำบลหนองบัวใต้	-	-	-	-	-	-	-	-	1	2	-	-	2	-	-	-	-	-	-	-	-	-	-	-	-	-	-	-	-	-	-	-	2	0 5589 7079			
	องค์การบริหารส่วนตำบลวังประจวบ	1	-	-	-	-	-	-	-	2	7	1	1	3	1	-	1	-	-	-	-	3	-	-	-	-	-	-	-	-	-	-	-	-	0 5551 1128			
	องค์การบริหารส่วนตำบลน้ำร้อน	-	-	-	-	-	-	-	1	-	5	-	2	5	-	-	2	-	-	-	2	-	-	-	-	-	-	-	-	-	-	-	2	-	-	0 5551 5615		
	องค์การบริหารส่วนตำบลประตาง	-	-	-	-	-	-	-	-	-	-	-	1	-	-	-	-	-	-	-	-	1	-	-	-	-	-	-	-	-	-	-	-	-	0 5551 7492			
	องค์การบริหารส่วนตำบลป่ามะม่วง	-	-	-	-	-	-	-	-	1	3	-	2	1	1	-	1	-	-	-	-	1	-	-	-	-	-	-	-	-	-	-	2	-	-	0 5555 8419		

ภาคผนวก ช : บัญชีเครื่องจักรกล ยานพาหนะ เครื่องมืออุปกรณ์ ในการป้องกันและบรรเทาสาธารณภัย

อำเภอ	หน่วยงาน	เรือ				รถดับเพลิงทุกประเภท	เครื่องดับเพลิงแบบหาลำโพง	รถกู้ภัย			รถยนต์บรรทุก							เครื่องจักรกล					อุปกรณ์กู้ภัย							ผู้รับผิดชอบ (เบอร์โทร)	หมายเหตุ			
		ห้องเบน	ยาง	ดับเพลิง	ตรวจการณ์			รถบรรทุก	เคลื่อนที่เร็ว	รถกู้ชีพ/รถพยาบาล	บิ๊คอัพ	รถตู้	รถบรรทุก ๒-๑๐ ล้อ	รถบรรทุกหน้า ๒-๑๐ ล้อ	รถบรรทุกพ่วง ๒-๑๐ ล้อ	รถแทรกเตอร์	รถบรรทุกพร้อมเครน	รถบรรทุกลากจูง	รถเครื่อช่วยหายใจ	รถแทรกเตอร์	รถแบคโฮ	รถคัต	รถตัดหญ้า/ขุดหลัง	เครื่องสูบน้ำ	รถไฟฟ้าสองแถว	เครื่องรับ-ส่งวิทยุ	เสื้อชูชีพ	เครื่องช่วยหายใจ	ชุดป้องกันสารเคมี			เลื่อยยนต์	โตะ	เครื่องชุดเจาะ
	องค์การบริหารส่วนตำบลโป่งแดง	-	-	-	-	-	-	-	-	1	6	-	-	-	-	-	-	-	-	-	-	-	-	-	-	-	-	-	-	-	-	0 5551 2375		
	เทศบาลตำบลไม้งาม	2	-	-	-	-	-	1	6	1	1	3	-	-	1	-	-	-	-	-	1	-	-	-	-	-	2	-	-	-	1	0 5551 3310		
	องค์การบริหารส่วนตำบลตุ๊กกลางทุ่ง	-	-	-	-	-	-	-	-	4	-	2	2	-	-	-	-	-	-	-	1	-	-	-	-	-	1	-	-	-	0 5551 1553			
	องค์การบริหารส่วนตำบลแม่หือ	-	-	-	-	-	-	1	3	-	-	4	-	-	-	-	-	-	-	-	-	-	-	-	-	-	1	-	-	-	0 5557 7202			
	องค์การบริหารส่วนตำบลหนองบัวเหนือ	-	-	-	-	-	-	-	2	-	-	1	-	-	-	-	-	-	-	-	-	-	-	-	-	-	-	-	-	-	08 5551 3596			
	รวมอำเภอเมืองตาก 12 หน่วยงาน	3	1	-	-	1	-	2	6	32	2	11	33	8	-	6	1	-	1	3	1	1	12	-	-	-	-	-	13	-	-	-	4	

ภาคผนวก ข : บัญชีเครื่องจักรกล ยานพาหนะ เครื่องมืออุปกรณ์ ในการป้องกันและบรรเทาสาธารณภัย

อำเภอ	หน่วยงาน	เรือ				รถดับเพลิงทุกประเภท	เครื่องดับเพลิงแบบทาบหม	รถกู้ภัย			รถยนต์บรรทุก						เครื่องจักรกล					อุปกรณ์กู้ภัย						ผู้รับผิดชอบ (เบอร์โทร)	หมายเหตุ			
		ท้องแบน	ยาง	ดับเพลิง	ตรวจการณ์			อเนกประสงค์	เคลื่อนที่เร็ว	รถกู้ชีพ/รถพยาบาล	ปิดอ๊อฟ	รถตู้	รถบรรทุก ๖-๑๐ ล้อ	รถบรรทุกน้ำ ๖-๑๐ ล้อ	รถบรรทุกพ่วง ๖-๑๐ ล้อ	รถแทรกเตอร์	รถบรรทุกพร้อมเครน	รถบรรทุกลากจูง	รถเครื่องช่วยหายใจ	รถแทรกเตอร์	รถแบคโฮ	รถดัด	รถคัทหน้าชุดหลัง	เครื่องสูบน้ำ	รถไฟฟ้าส่องสว่าง	เครื่องรับ-ส่งวิทยุ	เสื้อชูชีพ			เครื่องช่วยหายใจ	ชุดป้องกันสารเคมี	เสื้อยนต์
อำเภอบ้านตาก	เทศบาลตำบลทุ่งกระเซาะ	-	-	-	-	-	-	-	-	3	1	-	-	1	-	-	-	-	-	1	4	-	-	-	-	-	-	-	-	-	0 5555 5315	
	เทศบาลตำบลบ้านตาก	-	-	-	-	-	-	-	-	1	3	-	-	-	-	-	-	-	-	-	1	-	-	-	-	-	-	-	-	0 5559 1251		
	องค์การบริหารส่วนตำบลตากตก	-	3	-	-	-	-	-	1	1	1	-	-	-	-	-	-	-	-	-	2	-	-	-	-	-	1	-	-	0 5554 8418		
	องค์การบริหารส่วนตำบลตากออก	-	2	-	-	-	-	-	-	1	2	-	-	1	-	-	-	-	-	-	2	-	-	-	-	-	1	-	-	2	0 5559 1401	
	องค์การบริหารส่วนตำบลท้องฟ้า	-	-	-	-	-	-	-	-	-	1	1	-	-	-	-	-	-	-	-	-	-	-	-	-	-	-	-	-	0 5550 0029		

ภาคผนวก ข : บัญชีเครื่องจักรกล ยานพาหนะ เครื่องมืออุปกรณ์ ในการป้องกันและบรรเทาสาธารณภัย

อำเภอ	หน่วยงาน	เรือ				ระดับพิถีพิถันประเภท	เครื่องดับเพลิงแบบทาบตาม	รถกู้ภัย			รถยนต์บรรทุก							เครื่องจักรกล						อุปกรณ์กู้ภัย						ผู้รับผิดชอบ (เบอร์โทร)	หมายเหตุ							
		ห้องแบบ	ยาง	ดับเพลิง	ตรวจการณ			อนบกประสงค์	เคลื่อนที่เร็ว	รถกู้ชีพ/รถพยาบาล	ปีคฉัฟ	รถตู้	รถบรรทุก ๒-๑๐ ล้อ	รถบรรทุกน้ำ ๒-๑๐ ล้อ	รถบรรทุกพ่วง ๒-๑๐ ล้อ	รถพตลเลอร์	รถบรรทุกพร้อมเครน	รถบรรทุกลากจูง	รถเครื่องช่วยหายใจ	รถแทรกเตอร์	รถแบคโฮ	รถค้อด	รถตักหน้าขุดหลั่ง	เครื่องสูบน้ำ	รถไฟฟ้าส่องสว่าง	เครื่องรับ-ส่งวิทยุ	เสื้อชูชีพ	เครื่องช่วยหายใจ	ชุดป้องกันสารเคมี			เสื้อยมนต์	โครน	เครื่องชุดเจาะ	ชุดลงอุญเพลิง	เครื่องกั้นกันไฟฟ้า		
																																					2	-
อำเภอบ้านตาก	องค์การบริหารส่วนตำบลเกาะตะเภา	-	-	-	-	-	-	-	-	-	-	2	-	-	-	1	-	-	1	-	-	-	-	-	-	-	-	-	-	-	-	-	-	-	-	-	0 5550 0076	
	องค์การบริหารส่วนตำบลแม่สลิค	2	-	-	-	-	2	-	-	1	3	-	1	1	-	-	-	-	-	-	-	2	-	-	-	-	-	-	-	-	-	1	-	-	-	-	0 5558 7112	
	องค์การบริหารส่วนตำบลสมอโคน	1	5	-	-	-	9	-	-	1	1	1	1	2	-	-	1	-	-	-	-	-	-	-	6	-	-	-	-	-	-	-	-	-	-	0 5551 1415		
	รวมอำเภอบ้านตาก 8 หน่วยงาน	3	10	-	-	-	11	-	1	4	9	1	8	13	-	-	4	-	-	-	-	1	17	-	-	6	-	-	-	3	1	-	-	-	2			
อำเภอสามเงา	เทศบาลตำบลสามเงา	2	-	-	-	1	-	-	1	-	4	-	-	4	-	-	-	-	-	-	-	-	-	-	-	-	-	-	-	-	3	-	-	-	-	0 5559 9160		
	องค์การบริหารส่วนตำบลวังหมัน	-	-	-	-	-	-	-	1	1	3	-	-	1	-	-	1	-	-	-	-	2	-	-	-	-	-	-	-	-	1	-	-	-	-	0 5550 0028		
	องค์การบริหารส่วนตำบลวังจันทร์	-	-	-	-	-	-	-	-	-	1	-	-	1	-	-	-	-	-	-	-	-	-	-	-	-	-	-	-	1	-	-	-	-	0 5551 4885			

	องค์การบริหารส่วนตำบล ยกกระบัตร	2	-	-	-	-	-	-	-	-	2	1	-	3	-	-	-	-	-	-	-	-	-	-	-	-	-	-	-	-	-	-	1	-	-	-	-	-	-	-	1	0 5559 7137													
	องค์การบริหารส่วนตำบลย่านรี	-	-	-	-	-	-	-	1	1	2	-	-	2	-	-	-	-	-	-	-	-	-	-	-	-	-	-	-	-	-	-	-	-	-	-	-	-	6	-	-	-	-	-	-	1	0 5550 8832								
	องค์การบริหารส่วนตำบลสามเงา	1	-	-	-	-	-	-	-	-	3	-	1	2	-	-	1	-	-	-	-	-	-	-	-	-	-	-	-	-	-	-	-	-	-	-	-	-	-	2	-	-	-	-	-	1	0 5580 0589								
	รวมอำเภอสามเงา 6 หน่วยงาน	5	-	-	-	1	-	-	3	2	15	1	1	13	-	-	2	-	-	-	-	-	-	-	-	-	-	-	-	-	-	-	-	-	-	-	-	-	-	-	-	11	-	-	-	-	-	-	8	-	-	-	-	1	
อำเภอวังเจ้า	เทศบาลตำบลวังเจ้า	-	-	-	-	2	14	-	-	1	4	-	1	3	1	-	-	-	-	-	-	-	-	-	-	-	-	-	-	-	-	-	-	-	-	-	-	-	-	-	-	-	-	-	1	0 5559 3003									
	องค์การบริหารส่วนตำบลเชียงทอง	-	-	-	-	-	-	-	-	1	6	-	2	2	-	-	-	-	-	-	-	1	3	-	1	1	-	-	-	-	-	-	-	-	-	-	-	-	-	-	-	-	-	-	3	-	-	-	1	0 5555 6226					
	องค์การบริหารส่วนตำบลนาโบสถ์	-	-	-	-	-	-	-	-	1	2	-	1	2	-	-	1	-	-	-	-	-	-	-	-	-	-	-	-	-	-	-	-	-	-	-	-	-	-	-	-	-	-	-	-	1	0 5551 4960								
	องค์การบริหารส่วนตำบลประดาง	1	-	-	-	-	-	-	-	-	3	-	-	1	-	-	-	-	-	-	-	-	-	-	-	-	-	-	-	-	-	-	-	-	-	-	-	-	-	-	-	-	-	-	-	2	-	-	-	-	-	1	0 5550 8903		
	รวมอำเภอวังเจ้า 4 หน่วยงาน	1	-	-	-	2	14	-	-	3	15	-	4	8	1	-	1	-	-	1	3	-	1	5	-	-	-	-	-	-	-	-	-	-	-	-	-	-	-	-	-	-	-	-	-	-	-	-	10	-	-	-	-	3	
อำเภอเสถียร	เทศบาลนครแม่สอด	-	-	-	-	4	-	-	-	-	-	-	-	2	-	-	2	-	-	1	-	1	1	-	-	-	-	3	-	-	-	-	-	-	-	-	-	-	-	-	-	-	-	-	-	-	-	-	-	0 5553 1113					
	เทศบาลตำบลแม่กุ	-	-	-	-	-	15	-	2	3	2	1	1	4	-	-	-	-	-	-	-	-	-	-	-	-	-	-	-	-	-	-	-	-	-	-	-	-	-	-	-	-	-	-	-	-	-	-	-	2	0 5558 3112				
	เทศบาลตำบลท่าสายลวด	-	-	-	-	-	-	-	1	-	-	-	1	2	-	-	-	-	-	-	-	-	-	-	-	-	-	-	-	-	-	-	-	-	-	-	-	-	-	-	-	-	-	-	-	-	-	-	-	-	-	0 5556 3043			

	องค์การบริหาร ส่วนตำบลศิริ ราษฎร์	-	-	-	-	-	-	-	-	-	-	-	-	1	-	-	-	-	-	-	-	-	-	-	-	-	-	-	-	-	-	-	-	-	-	0 5551 9696		
	องค์การบริหาร ส่วนตำบลช่อง แคบ	-	-	-	-	-	-	-	-	-	2	-	-	2	-	-	-	-	-	-	-	-	-	-	-	-	-	-	-	-	-	-	3	-	-	-	1	0 5556 7367
	องค์การบริหาร ส่วนตำบลวาลัย	-	-	-	-	-	-	-	-	1	3	1	1	1	1	-	1	-	-	-	-	-	-	-	-	-	-	-	-	-	-	2	-	-	-	1	0 5550 7641	
	องค์การบริหาร ส่วนตำบลพบ พระ	-	-	-	-	-	-	-	-	1	-	-	-	2	1	-	-	-	-	-	-	-	-	-	-	-	-	-	-	-	-	-	-	-	-	-	0 5556 9193	
	องค์การบริหาร ส่วนตำบลพะวอ	-	-	-	-	-	-	-	-	-	-	-	2	1	-	-	-	-	-	-	-	-	-	-	-	-	-	-	-	-	-	-	-	-	-	-	0 5559 5001	
	องค์การบริหาร ส่วนตำบลรวม ไทยพัฒนา	-	-	-	-	-	-	-	-	-	-	-	1	1	-	-	-	-	-	-	-	-	-	-	-	-	-	-	-	-	-	-	-	-	-	-	0 5580 6245	
	รวมอำเภอพบ พระ 8 หน่วยงาน	-	-	-	-	1	10	1	1	2	5	5	6	9	1	-	1	-	-	2	-	-	-	1	1	-	-	-	-	9	-	-	-	2				
อำเภออุ้มผาง	เทศบาลตำบล แม่จัน	-	-	-	-	-	-	-	-	3	-	1	1	-	-	-	-	-	1	-	-	-	1	-	-	-	-	-	-	-	-	-	-	-	2	0 5557 7311		
	องค์การบริหาร ส่วนตำบลอุ้ม ผาง	-	-	-	-	-	-	-	-	3	-	-	-	-	-	-	-	-	-	-	-	-	-	-	-	-	-	-	-	-	-	1	-	-	-	1	0 5556 1416	
	เทศบาลตำบล อุ้มผาง	-	-	-	-	-	-	-	-	2	1	1	2	-	-	-	-	-	-	-	-	-	-	-	-	-	-	-	-	-	-	1	-	-	-	-	0 5556 1018	

ภาคผนวก ข : บัญชีเครื่องจักรกล ยานพาหนะ เครื่องมืออุปกรณ์ ในการป้องกันและบรรเทาสาธารณภัย

อำเภอ	หน่วยงาน	เรือ				รถดับเพลิงทุกประเภท	เครื่องดับเพลิงแบบพกพาตาม	รถกู้ภัย			รถยนต์บรรทุก								เครื่องจักรกล					อุปกรณ์กู้ภัย							ผู้รับผิดชอบ (เบอร์โทร)	หมายเหตุ	
		ท้องแบน	ยาง	ดับเพลิง	ตรวจการณ์			รถกระบะ	รถสิบล้อ	รถสิบล้อ	รถสิบล้อ	รถสิบล้อ	รถสิบล้อ	รถสิบล้อ	รถสิบล้อ	รถสิบล้อ	รถสิบล้อ	รถสิบล้อ	รถสิบล้อ	รถสิบล้อ	รถสิบล้อ	รถสิบล้อ	รถสิบล้อ	รถสิบล้อ	รถสิบล้อ	รถสิบล้อ	รถสิบล้อ	รถสิบล้อ	รถสิบล้อ	รถสิบล้อ			
อำเภออุ้มผาง	องค์การบริหารส่วนตำบลโมโกร	-	-	-	-	-	-	2	2	2	-	-	-	-	-	-	-	-	-	-	-	-	-	-	-	-	-	-	-	-	08 1707 6508		
	เทศบาลตำบลแม่กลอง	-	-	-	-	-	-	-	-	-	-	-	1	-	-	-	-	-	-	-	-	-	-	-	-	-	-	-	-	-	0 5556 1444		
	รวมอำเภออุ้มผาง 5 หน่วยงาน	-	-	-	-	-	-	2	2	10	1	2	4	-	-	-	-	-	1	-	-	-	1	-	-	-	-	4	-	-	-	3	
อำเภอแม่ระมาด	เทศบาลตำบลแม่ระมาด	-	-	-	-	1	-	-	1	-	3	1	1	2	-	-	1	-	-	-	-	1	-	-	-	-	1	-	-	-	1	0 5558 1119	
	องค์การบริหารส่วนตำบลชนะน้ำจืด	-	-	-	-	-	-	-	-	5	-	-	2	-	-	-	-	-	-	-	-	1	-	-	-	-	-	-	-	-	-	0 5558 1448	
	องค์การบริหารส่วนตำบลพระธาตุ	-	-	-	-	-	-	-	-	-	-	-	1	-	-	-	-	-	-	-	-	-	-	-	-	-	-	-	-	-	-	0 5558 5157	
	องค์การบริหารส่วนตำบลแม่ระมาด	-	-	-	-	-	-	-	1	-	2	-	-	1	-	-	-	-	-	-	-	-	-	-	-	-	1	-	-	-	1	0 5558 1750	

	องค์การบริหารส่วนตำบลสามหมื่น	-	-	-	-	-	-	-	-	-	2	-	-	-	-	-	-	-	1	-	-	-	-	-	-	-	-	-	2	-	-	-	-	0 5557 7451
	เทศบาลตำบลแม่จะเรา	-	1	-	-	-	-	-	2	3	-	1	2	-	-	1	-	-	-	-	-	4	-	-	-	-	-	2	-	-	-	-	0 5558 5145	
	เทศบาลตำบลทุ่งหลวง	-	-	-	-	-	-	-	1	2	-	-	2	-	-	1	-	-	-	-	-	1	-	-	-	-	-	2	-	-	-	5	0 5569 3199	
	รวม อำเภอแม่ระมาด 7 หน่วยงาน	-	1	-	-	1	-	-	2	3	17	1	3	9	-	-	4	-	-	1	-	-	-	7	-	-	-	-	8	-	-	-	7	
อำเภอท่าสองยาง	องค์การบริหารส่วนตำบลแม่สอง	-	-	-	-	-	-	-	1	7	-	-	1	-	-	1	-	-	1	-	-	-	1	-	-	-	1	-	-	-	1	0 5558 9022		
	องค์การบริหารส่วนตำบลแม่อุสุ	-	-	-	-	-	-	-	1	3	-	-	1	-	-	1	-	-	-	1	-	-	1	-	-	-	2	-	-	-	-	0 5550 8097		
	องค์การบริหารส่วนตำบลท่าสองยาง	-	-	-	-	-	-	-	-	3	-	-	1	-	-	1	-	-	-	-	-	-	-	-	-	-	-	-	-	-	2	08 1181 5820		
	องค์การบริหารส่วนตำบลแม่วะหลวง	-	-	-	-	-	-	-	1	1	4	-	-	-	-	-	-	-	-	-	-	-	-	-	-	-	1	-	-	-	2	0 5557 7400		
	องค์การบริหารส่วนตำบลแม่दान	-	-	-	-	-	-	-	1	-	3	-	2	1	-	-	1	-	-	-	1	-	-	-	-	-	-	-	-	-	-	-	0 5503 9985	
	องค์การบริหารส่วนตำบลแม่ทะเล	2	-	-	-	-	-	-	-	-	3	-	1	1	-	-	-	-	-	-	-	-	-	-	-	-	1	-	-	-	-	0 5503 0579		

เทศบาล ตำบลแม่ ต๋าน	-	-	-	-	-	-	-	1	-	1	1	1	2	-	-	-	-	-	-	-	-	-	-	-	-	-	-	-	-	1	-	-	-	-	0 5558 9120
รวม อำเภอท่า สองยาง 7 ตำบล	2	-	-	-	-	-	-	3	3	24	1	4	7	-	-	4	-	-	1	2	-	-	2	-	-	-	-	-	6	-	-	-	5		
รวมทั้ง หมด	14	12	-	-	10	50	1	18	30	140	14	46	111	12	-	22	3	-	8	10	1	4	62	1	-	6	3	-	62	1	-	-	28		

ภาคผนวก ซ : บัญชีข้อมูลศักยภาพพื้นฐานทางด้านสาธารณสุข
ข้อมูลบุคลากรทางการแพทย์ในจังหวัดตาก

ลำดับ ที่	โรงพยาบาล	แพทย์	ทันตแพทย์	เภสัชกร	พยาบาล วิชาชีพ	พยาบาล เทคนิค	นักวิชาการ สาธารณสุข	รวม
1	โรงพยาบาล สมเด็จพระเจ้าตาก สินมหาราช	65	11	18	269	6	13	382
2	โรงพยาบาล บ้านตาก	4	4	6	47	0	6	67
3	โรงพยาบาล สามเงา	3	4	4	37	0	6	54
4	โรงพยาบาล แม่สอด	61	13	23	375	0	28	500
5	โรงพยาบาล แม่ระมาด	8	5	8	95	0	12	128
6	โรงพยาบาล ท่าสองยาง	7	4	6	68	0	12	97
7	โรงพยาบาล พบพระ	5	6	5	55	0	9	80
8	โรงพยาบาล อุ้มผาง	6	4	5	58	0	8	81
9	โรงพยาบาล วังเจ้า	3	3	3	24	0	4	37
รวม	9 แห่ง	162	54	78	1028	6	98	1,426

ข้อมูลพื้นฐานโรงพยาบาล/สถานบริการสุขภาพในจังหวัดตาก

ลำดับ ที่	โรงพยาบาล	ประเภท	จำนวนเตียง (ตามกรอบ)	จำนวน เตียง (จริง)	จำนวน
					รพ. สต. ในสังกัด
1	โรงพยาบาล สมเด็จพระ เจ้าตากสิน มหาราช	โรงพยาบาล ทั่วไป	310	310	21
2	โรงพยาบาล บ้านตาก	โรงพยาบาล ชุมชน	60	60	15
3	โรงพยาบาล สามเงา	โรงพยาบาล ชุมชน	30	36	14
4	โรงพยาบาล แม่สอด	โรงพยาบาล ทั่วไป	420	420	19
5	โรงพยาบาล แม่ระมาด	โรงพยาบาล ชุมชน	90	120	9
6	โรงพยาบาล ท่าสองยาง	โรงพยาบาล ชุมชน	60	80	12
7	โรงพยาบาล พบพระ	โรงพยาบาล ชุมชน	60	85	11
8	โรงพยาบาล อุ้มผาง	โรงพยาบาล ชุมชน	60	64	9
9	โรงพยาบาล วังเจ้า	โรงพยาบาล ชุมชน	10	12	5
รวม	9 แห่ง	2 ประเภท	1,100	1,187	115

ข้อมูลอุปกรณ์และเครื่องมือทางการแพทย์ของโรงพยาบาลในจังหวัดตาก

ลำดับ ที่	โรงพยาบาล	รพพยาบาล (คัน)		เครื่อง MRI	เครื่อง CT- SCAN	เครื่องช่วย หายใจ	เครื่อง อัลตรา ซาวด์	อื่นๆ
		ALS	BLS	(เครื่อง)	(เครื่อง)	(เครื่อง)	(เครื่อง)	
1	โรงพยาบาล สมเด็จพระเจ้าตาก สินมหาราช	7	-	-	1	High flow 16 เครื่อง	14	
						Volume Ventilator 47 เครื่อง		
						HFV, High frequency 7 เครื่อง		
2	โรงพยาบาล บ้านตาก	3	-	-	-	1 (ไม่พร้อม ใช้งาน)	3	
3	โรงพยาบาล สามเงา	3	-	-	-	2	2	
4	โรงพยาบาล แม่สอด	7	-	-	1	High flow 34 เครื่อง	5	
						Ventilator 52 เครื่อง		
						HFV 4 เครื่อง		
5	โรงพยาบาล แม่ระมาด	5	-	-	-	5 (NB 1 ผู้ใหญ่ 4)	7	

ลำดับ ที่	โรงพยาบาล	รถพยาบาล (คัน)		เครื่อง MRI	เครื่อง CT- SCAN	เครื่องช่วย หายใจ	เครื่องอัล ตราซาวด์	อื่นๆ
		ALS	BLS	(เครื่อง)	(เครื่อง)	(เครื่อง)	(เครื่อง)	
6	โรงพยาบาล ท่าสองยาง	6	-	-	-	6 (NB 2 เด็กโต 2 ผู้ใหญ่ 2)	3	6
7	โรงพยาบาล พบพระ	5	-	-	-	2	4	7
8	โรงพยาบาล อุ้มผาง	9	-	-	-	14	6	
9	โรงพยาบาล วังเจ้า	3	-	-	-	1 (Mobile)	2	
รวม	9 แห่ง	48	-	-	-	191	46	

ภาคผนวก ฅ : บัญชีศูนย์พักพิงชั่วคราว

อำเภอ	ชื่อสถานที่	ที่อยู่				รองรับ ผู้อพยพ ได้จำนวน (คน)	ผู้รับผิดชอบสถานที่		สิ่งสาธารณูปโภคที่มีอยู่ในปัจจุบัน		
		เลขที่	หมู่บ้าน/ ชุมชน	ตำบล	อำเภอ		ชื่อ - สกุล / ตำแหน่ง	หมายเลข โทรศัพท์	ไฟฟ้า	ประปา	ห้องสุขา
แม่สอด	วัดห้วยแก้ว หมู่ 4 ตำบลแม่ปะ		หมู่ 4	ต.แม่ปะ	แม่สอด	500	ผญบ.หมู่ 4				
	วัดท่าอาจ หมู่ 3 ต.ท่าสายลวด		หมู่ 3	ท่าสายลวด	แม่สอด	500	ผญบ.หมู่ 3				
	วัดไทยวัฒนาราม หมู่ 2 ต.ท่าสายลวด		หมู่ 3	ท่าสายลวด	แม่สอด	500	ผญบ.หมู่ 2				
	วัดท่าสายโทรเลข หมู่ 2 ต.ท่าสายลวด		หมู่ 2	ท่าสายลวด	แม่สอด	500	ผญบ.หมู่ 2				
	วัดอมรวดี หมู่ 6 ต.ท่าสายลวด		หมู่ 6	ท่าสายลวด	แม่สอด	500	ผญบ.หมู่ 2				
	สำนักสงฆ์แดนไทยพัฒนา หมู่ 6 ต.แม่ตาว		หมู่ 6	แม่ตาว	แม่สอด	500	ผญบ.หมู่ 6				
	วัดพระธาตุ หมู่ 6 ต.แม่กุ		หมู่ 6	แม่กุ	แม่สอด	500	ผญบ.หมู่ 6				
	วัดห้วยมหาวงศ์ หมู่ 9 ต.มหาวัน		หมู่ 9	มหาวัน	แม่สอด	500	ผญบ.หมู่ 9				
แม่ระมาด	สำนักงานเทศบาลตำบลแม่จะเรา		หมู่ 2	แม่จะเรา	แม่ระมาด	300	นายกเทศมนตรี ตำบลแม่จะเรา				
	โรงเรียนแม่จะเราวิทยาคม		หมู่ 3	แม่จะเรา	แม่ระมาด	300	ผอ.โรงเรียน แม่จะเรา วิทยาคม				

ภาคผนวก ณ : บัญชีศูนย์พักพิงชั่วคราว

อำเภอ	ชื่อสถานที่	ที่อยู่				รองรับ ผู้อพยพ ได้จำนวน (คน)	ผู้รับผิดชอบสถานที่		สิ่งสาธารณูปโภคที่มีอยู่ ในปัจจุบัน		
		เลขที่	หมู่บ้าน/ ชุมชน	ตำบล	อำเภอ		ชื่อ - สกุล / ตำแหน่ง	หมายเลข โทรศัพท์	ไฟฟ้า	ประปา	ห้องสุขา
แม่ระมาด	โรงเรียนแม่จะเราสองแคว		หมู่ 3	แม่จะเรา	แม่ระมาด	200	ผอ.โรงเรียน แม่จะเรา สองแคว				
	วัดอภัยศิริ		หมู่ 3	แม่จะเรา	แม่ระมาด	200	ผอ.บ.หมู่ 3				
	โรงเรียนชุมชนบ้านแม่จะเราบ้านทุ่ง		หมู่ 6	แม่จะเรา	แม่ระมาด	200	ผอ.โรงเรียน ชุมชนบ้าน แม่จะเราบ้านทุ่ง				
	ศาลาเอนกประสงค์		หมู่ 9	แม่จะเรา	แม่ระมาด	100	ผอ.บ.หมู่ 9				
ท่าสองยาง	โรงพยาบาลส่งเสริมสุขภาพตำบล ห้วยนกกก		หมู่ 4	แม่หละ	ท่าสองยาง	100	ผอ.รพ.ส่งเสริม สุขภาพตำบล ห้วยนกกก	091- 0288147			4
	โรงเรียนบ้านห้วยนกกก		หมู่ 4	แม่หละ	ท่าสองยาง	500	ผอ.โรงเรียน บ้านห้วยนกกก	086- 2042358			20
	ลานชุมชน อบต.แม่หละ		หมู่ 9	แม่หละ	ท่าสองยาง	500	นายกองค์การ บริหารส่วน ตำบลแม่หละ	081- 0261630			4

ภาคผนวก ฅ : บัญชีศูนย์พักพิงชั่วคราว

อำเภอ	ชื่อสถานที่	ที่อยู่				รองรับ ผู้อพยพ ได้จำนวน (คน)	ผู้รับผิดชอบสถานที่		สิ่งสาธารณูปโภคที่มีอยู่ ในปัจจุบัน		
		เลขที่	หมู่บ้าน/ ชุมชน	ตำบล	อำเภอ		ชื่อ - สกุล / ตำแหน่ง	หมายเลข โทรศัพท์	ไฟฟ้า	ประปา	ห้องสุขา
							ส.อบต. หมู่ 9				
พบพระ	สำนักงาน อบต.ช่องแคบ		หมู่ 15	ช่องแคบ	พบพระ	400	นายกองค์การ บริหารส่วน ตำบลช่องแคบ				
	สำนักงาน อบต.พบพระ		หมู่ 1	วาเลย์	พบพระ	400	นายกองค์การ บริหารส่วน ตำบลพบพระ				
	วัดรวมไทยพัฒนาที่ 7		หมู่ 3	รวมไทย พัฒนา	พบพระ	300	ผญบ.หมู่ 3				
	หอประชุมเทศบาลตำบลพบพระ		หมู่ 3	พบพระ	พบพระ	1,000	นายกเทศมนตรี ตำบลพบพระ				
	โรงเรียนป่าไม้อุทิศ 4			คีรีราษฎร์	พบพระ	1,500	ผอ.โรงเรียน ป่าไม้ 4				
	โรงเรียนไทยราษฎร์คีรี		หมู่ 6	คีรีราษฎร์	พบพระ	1,500	ผอ.โรงเรียน ไทยราษฎร์คีรี				
อุ้มผาง	ศูนย์การเรียนรู้ชาวไทยภูเขา “แม่ฟ้าหลวง” บ้านนุโพ	อุ้มผาง	หมู่ 4	แม่จัน	อุ้มผาง	200	ผญบ.หมู่ 4				
	สำนักสงฆ์เขาวงศ์พระจันทร์		หมู่ 2	แม่จัน	อุ้มผาง	300	ผญบ.หมู่ 2				

ภาคผนวก ฅ : บัญชีศูนย์พักพิงชั่วคราว

อำเภอ	ชื่อสถานที่	ที่อยู่				รองรับ ผู้อพยพ ได้จำนวน (คน)	ผู้รับผิดชอบสถานที่		สิ่งสาธารณูปโภคที่มีอยู่ ในปัจจุบัน		
		เลขที่	หมู่บ้าน/ ชุมชน	ตำบล	อำเภอ		ชื่อ - สกุล / ตำแหน่ง	หมายเลข โทรศัพท์	ไฟฟ้า	ประปา	ห้องสุขา
	โรงเรียนแม่กลองใหม่		หมู่ 1	แม่กลอง	อัมพวา	1,500	ผอ.โรงเรียน แม่กลองใหม่	055 - 809136			
เมืองตาก	โรงเรียนตากพิทยาคม			ระแหง	เมืองตาก	1,500	ผอ.โรงเรียน ตากพิทยาคม	055 - 511134			
	โรงเรียนผดุงปัญญา			ไม้จาม	เมืองตาก	1,500	ผอ.โรงเรียน ผดุงปัญญา	055 - 515864			
	มณฑลทหารบกที่ 310			น้ำร้อน	เมืองตาก	2,500	ผู้บัญชาการ มณฑลทหารบก ที่ 310	08-6802- 6213, 08- 1785-8455			
	ศาลากลางจังหวัดตาก			ไม้จาม	เมืองตาก	2,500					
	องค์การบริหารส่วนจังหวัดตาก			น้ำร้อน	เมืองตาก	2,500	นายก อบจ.ตาก	08-9900- 9888			
	วัดดงปู่		หมู่ 4	หนองบัวใต้	เมืองตาก	2,500	ผญบ.หมู่ 4				
บ้านตาก	ศูนย์อพยพที่วัดพระบรมธาตุ		หมู่ 3	เกาะตะเภา	บ้านตาก	800	ผญบ.หมู่ 3				
	โรงเรียนบ้านน้ำดิบ (2)		หมู่ 7	สมอโค่น	บ้านตาก	500	ผอ.โรงเรียนบ้าน น้ำดิบ				

ภาคผนวก ฅ : บัญชีศูนย์พักพิงชั่วคราว

อำเภอ	ชื่อสถานที่	ที่อยู่				รองรับ ผู้อพยพ ได้จำนวน (คน)	ผู้รับผิดชอบสถานที่		สิ่งสาธารณูปโภคที่มีอยู่ ในปัจจุบัน		
		เลขที่	หมู่บ้าน/ ชุมชน	ตำบล	อำเภอ		ชื่อ - สกุล / ตำแหน่ง	หมายเลข โทรศัพท์	ไฟฟ้า	ประปา	ห้องสุขา
	โรงเรียนรอตบ่ารุง (1)		หมู่ 13	ตากออก	บ้านตาก	500	ผอ.โรงเรียนรอต บ่ารุง				
	วัดเวฬุวัน (1)		หมู่ 1	แม่สลิด	บ้านตาก	500	ผอ.บ.หมู่ 1				
สามเงา	สนามบินเขื่อนภูมิพล		หมู่ 4	สามเงา	สามเงา	1,000					
	โรงเรียนบ้านปากทางเขื่อน		หมู่ 1	วังหมัน	สามเงา	500	ผอ.โรงเรียนบ้าน ปากทางเขื่อน				
	โรงเรียนบ้านหนองเชียงคา		หมู่ 6	ยกกระบัตร	สามเงา	500	ผอ.โรงเรียน บ้านหนอง เชียงคา				
วังเจ้า	ที่ว่าการอำเภอวังเจ้า		หมู่ 2	เชียงทอง	วังเจ้า	1,000	นายอำเภอ วังเจ้า				

ภาคผนวก ญ : บัญชีกลุ่มเปราะบาง

อำเภอ	ประเภทกลุ่มเปราะบาง				หมายเหตุ
	เด็ก (คน)	ผู้สูงอายุ (คน)	คนพิการ (คน)	ผู้สูงอายุติดเตียง (คน)	
เมืองตาก	3,295	19,423	4,773	195	
บ้านตาก	1,774	8,909	2,082	93	
สามเงา	1,044	6,627	1,596	160	
วังเจ้า	2,227	4,717	1,322	81	
แม่สอด	4,576	21,963	3,732	144	
ท่าสองยาง	7,104	6,654	1,059	36	
พบพระ	5,862	6,759	1,575	42	
แม่ระมาด	3,373	7,303	1,606	68	
อุ้มผาง	3,212	3,396	616	23	
ไม่ระบุอำเภอ	-	-	3	-	
9 อำเภอ	32,467	85,751	18,364	842	

ที่มา : สำนักงานพัฒนาสังคมและความมั่นคงของมนุษย์

ภาคผนวก ก : บัญชีพื้นที่เสี่ยงภัย (แยกตามประเภท)

ลักษณะ พื้นที่เสี่ยงภัยจากอุทกภัย น้ำป่าไหลหลาก และดินถล่ม ปี ๒๕๖๕ (แยก ตำบล หมู่บ้าน)

ที่	อำเภอ	ตำบล	หมู่ที่	ลักษณะความเสี่ยง			
				น้ำท่วมขัง	น้ำล้นตลิ่ง	น้ำท่วมฉับพลัน/น้ำป่าไหล	ดิน/โคลนถล่ม
1	เมืองตาก	น้ำริม	1-4			✓	
			5, 8, 11	✓			
		ป่ามะม่วง	1-7			✓	
		โป่งแดง	1-14			✓	
		แม่ท้อ	1-3		✓		
			4, 6-8, 10-11			✓	
		ไ้ม้งาม	1-9		✓		
		วังประจบ	1-5 และ 9	✓			
			7, 8, 10-14		✓		
		วังหิน	1-8, 10,12		✓		
		หนองบัวเหนือ	1-8		✓		
		หนองบัวใต้	1,2,7		✓		
3,6				✓			

ที่	อำเภอ	ตำบล	หมู่ที่	ลักษณะความเสี่ยง			
				น้ำท่วมขัง	น้ำล้นตลิ่ง	น้ำท่วมฉับพลัน/น้ำป่าไหลหลาก	ดิน/โคลนถล่ม
2	บ้านตาก	ทุ่งกระเซาะ (ทต.ทุ่งกระเซาะ)	1,3-7,12	✓	✓	✓	✓
			2,11	✓		✓	
			8				✓
		ท้องฟ้า	2-4,6-9			✓	
			5			✓	✓
		เกาะตะเภา	1-10	✓	✓	✓	
		แม่สลิด	1-5,11	✓	✓		
			7-9,12,13			✓	✓
			10		✓	✓	
		สมอโคน	4	✓		✓	
		ตากออก	9,11,12,15	✓			
			10	✓	✓		
			5			✓	
		ตากตก (ทต.บ้านตาก)	8,9			✓	
3	สามเงา	วังจันทร์	1-4		✓		
			5-10			✓	
		วังหมัน	2-7		✓		
		ยกกระบี่ตร	1-5,7,9,12	✓	✓	✓	
			6,8,10,11	✓		✓	
		บ้านนา	1-5			✓	
		ย่านรี	1-5	✓		✓	
		สามเงา (ทต.สามเงา)	3-5	✓			
4	วังเจ้า	เขียงทอง (ทต.วังเจ้า)	1	✓		✓	
		เขียงทอง	2,3,7,13,14	✓	✓		
			6,10,11	✓	✓	✓	✓

ที่	อำเภอ	ตำบล	หมู่ที่	ลักษณะความเสี่ยง			
				น้ำท่วมขัง	น้ำล้นตลิ่ง	น้ำท่วมฉับพลันน้ำป่าไหลหลาก	ดิน/โคลนถล่ม
			12	✓	✓	✓	
		นาโบสถ์	1,2,4,5		✓		
		นาโบสถ์	8		✓		✓
			9		✓	✓	
		ประดาง	1,2,5	✓			
			3	✓	✓		
			4	✓		✓	
5	แม่สอด	มหาวัน	1-4,9		✓	✓	
			6	✓	✓	✓	
		แม่กาษา	1,2,3,5,9, 10,13,16		✓		
		แม่ปะ	1-12		✓		
		ด่านแม่ละเมา	2,9	✓			
			3		✓		
			4,10			✓	
			5-8				✓
		ท่าสายลวด	1,3,6	✓	✓		
			4	✓		✓	✓
			5	✓			
			7	✓	✓	✓	✓
		แม่ตาวใต้ (ทต.แม่ตาว)	1-4	✓	✓		
		แม่กุ (ทต.แม่กุ)	2,8		✓	✓	
		แม่กุ	1,9	✓	✓		
			3,8			✓	
			4		✓	✓	
			5,10			✓	✓
		พะวอ	1,2,4		✓	✓	✓

ที่	อำเภอ	ตำบล	หมู่ที่	ลักษณะความเสี่ยง			
				น้ำท่วมขัง	น้ำล้นตลิ่ง	น้ำท่วมฉับพลัน/น้ำป่าไหลหลาก	ดิน/โคลนถล่ม
			3	✓	✓	✓	✓
			5,6			✓	✓
			7		✓		
			8	✓		✓	✓
			9	✓	✓		
		แม่สอด (ทน.แม่สอด)	20 ชุมชน (เขตเทศบาลนครฯ)	✓	✓		
		พระธาตุแดง	1-3,5,7	✓			
			4,6		✓		
		แม่ตาว	๑,๒,๕		✓		
		แม่กาษา	๒,๓,๔,๖,๘,๙		✓		
		มหาวัน	๑,๓,๖,๑๐-๑๒				✓
			๓,๔,๖,๗,๙,๑๐,๑๑, ๑๒			✓	
6	แม่ระมาด	แม่ระมาด	1-3,8			✓	
			7				✓
		ทต.แม่ระมาด	2-6,8	✓	✓		
		แม่จะเรา (ทต.แม่จะเรา)	1,2,3,5		✓		
			6	✓	✓		
		(ทต.ทุ่งหลวง)	3			✓	
			4	✓	✓		
		แม่จะเรา	1-3			✓	
			4	✓	✓		
			8		✓		
		พระธาตุ	1			✓	
			3,6,7		✓	✓	
			4		✓		

ที่	อำเภอ	ตำบล	หมู่ที่	ลักษณะความเสี่ยง			
				น้ำท่วมขัง	น้ำล้นตลิ่ง	น้ำท่วมฉับพลัน/น้ำป่าไหลหลาก	ดิน/โคลนถล่ม
			8				✓
		ขะเนจื้อ	1,3,5,10,14			✓	✓
		แม่ต๋น	1,2,4,6,7,8, 9,10			✓	✓
			3		✓		
			5,11,12			✓	
		สามหมื่น	1-3,5			✓	
			4			✓	✓
7	พบพระ	พบพระ (ทต.พบพระ)	1-3,7		✓	✓	
		ช่องแคบ	1,3,8,10, 11,14			✓	✓
		คีรีราษฎร์	3,5,9	✓		✓	
			4	✓			
			10,13			✓	
		พบพระ	1	✓			
			4			✓	✓
			5		✓	✓	✓
			8			✓	
			9			✓	
		รวมไทยพัฒนา	1,2,5,8			✓	
8	ท่าสองยาง	แม่หละ	1-4,10			✓	
		แม่อุสุ	1,2,8,9,10				✓
			3,4	✓		✓	✓
			5, 7		✓	✓	
			6	✓			✓
		แม่วะหลวง	1-9			✓	✓

ที่	อำเภอ	ตำบล	หมู่ที่	ลักษณะความเสี่ยง			
				น้ำท่วมขัง	น้ำล้นตลิ่ง	น้ำท่วมฉับพลัน/น้ำป่าไหลหลาก	ดิน/โคลนถล่ม
		แม่ต๋าน	3,4,7,10				✓
		แม่สอง	1,2,8		✓	✓	
			13				✓
		ท่าสองยาง	1, 9	✓			
			1, 2, 4, 8, 9		✓		
			2 - 8			✓	
			1 - 9				✓
9	อุ้มผาง	อุ้มผาง (ทต.อุ้มผาง)	1	✓	✓	✓	
		อุ้มผาง	1 - 5			✓	
			6	✓	✓	✓	
		แม่กลอง (ทต.แม่กลอง)	1, 4		✓	✓	
			2,3			✓	
		โมโกร	1 - 7			✓	
		แม่ละมุง	1, 2			✓	
			3, 4			✓	✓

(ที่มาข้อมูล : จากการสำรวจข้อมูลพื้นที่เสี่ยงอุทกภัยของอำเภอ ปี ๒๕๖๕)

กำหนดพื้นที่เสี่ยงภัยแล้ง ปี 2565

อำเภอ	จำนวน (ตำบล)	จำนวน (หมู่บ้าน)
เมืองตาก	9	45
บ้านตาก	6	33
วังเจ้า	3	26
สามเงา	4	15
แม่สอด	10	51
แม่ระมาด	4	49
พบพระ	1	7
ท่าสองยาง	5	20
อุ้มผาง	2	6
รวม 9 อำเภอ	44	252

ภาคผนวก ก : บัญชีสารเคมี วัตถุอันตราย

ลำดับที่	ชื่อโรงงาน	ชื่อผู้ประกอบการ กิจการ	เลขทะเบียนโรงงาน	ประกอบกิจการ	ที่อยู่	ชนิดวัตถุ อันตราย	ปริมาณการจัดเก็บ	หน่วย
1	การไฟฟ้าฝ่ายผลิต แห่งประเทศไทย	การไฟฟ้าฝ่ายผลิต แห่งประเทศไทย	3-88(3)-1/40 ตก	การผลิตพลังงาน ไฟฟ้าจากพลังงาน น้ำ	180/2 หมู่ที่ 6 ตำบล สามเงา อำเภอ สามเงา จังหวัดตาก	Organic Mixture	9,600	กิโลกรัม
						Chlorine	1,600	กิโลกรัม
						Sulfuric Acid	600	กิโลกรัม
						Acetylene	355	กิโลกรัม
						O2		กิโลกรัม
						Liquid Petroleum Gas	500	กิโลกรัม
2	บริษัท โกลด์ไฟน์ แมนูแฟคเจอร์ส จำกัด (มหาชน)	บริษัท โกลด์ไฟน์ แมนูแฟคเจอร์ส จำกัด (มหาชน)	จ 3-84(1)-2/62 ตก	ทำเครื่องประดับ โดยใช้เพชรพลอย ไข่มุกทองคำ ทองขาว	223 หมู่ที่ 3 ตำบล ท่าสายลวด อำเภอ แม่สอด จังหวัดตาก	Acctone	22	กิโลกรัม
						Sulphuric acid		
						Hydrochloric Acid	25	กิโลกรัม
						Sodium hydroxide	30	กิโลกรัม
Sulfuric Acid	35	กิโลกรัม						

ลำดับที่	ชื่อโรงงาน	ชื่อผู้ประกอบการ กิจการ	เลขทะเบียนโรงงาน	ประกอบกิจการ	ที่อยู่	ชนิดวัตถุ อันตราย	ปริมาณการจัดเก็บ	หน่วย
3	บริษัท ไทยวา จำกัด (มหาชน)	บริษัท ไทยวา จำกัด (มหาชน)	3-9(2)-6/51 ตก	ผลิตแป้งมัน สำปะหลัง	194 ถนน แม่สอด- แม่ระมาด หมู่ที่ 8 ตำบล แม่กาษา อำเภอ แม่สอด จังหวัดตาก	Aluminium Sulphate		
4	บริษัท ไทยวา จำกัด (มหาชน)	บริษัท ไทยวา จำกัด (มหาชน)	จ3-89-13/52ตก	ผลิต ส่ง และ จำหน่ายก๊าซ ชีวภาพ ขนาด 24000 ลบ.ม./วัน	193 ม.8 ถ.แม่สอด- แม่ระมาด ต.แม่กาษา อ.แม่สอด	ก๊าซชีวภาพ	6400000	ลบ.ม.
5	บริษัท ศิลาแม่ท้อ จำกัด	บริษัท ศิลาแม่ท้อ จำกัด	3-3(1)-1/36ตก	โม่ บด ย่อยหิน กำลังการผลิต 375,000 ลูกบาศก์ เมตร/ปี	ม.9 ต.แม่ท้อ อ.เมืองตาก	ไฮดรอกไซด์ 10%		

ลำดับที่	ชื่อโรงงาน	ชื่อผู้ประกอบการ กิจการ	เลขทะเบียนโรงงาน	ประกอบกิจการ	ที่อยู่	ชนิดวัตถุ อันตราย	ปริมาณการจัดเก็บ	หน่วย
6	บริษัท แม่ปิง พนากิจ จำกัด	บริษัท แม่ปิงพนา กิจ จำกัด	3-3(1)-1/39ตก	โม่ บด ย่อยหิน กำลังการผลิต 180,000 ลูกบาศก์ เมตร/ปี	ม.4 ต.ท่าสาย ลวด อ.แม่สอด	Polyaluminium Chloride		
7	บริษัท พงศ์สุภากร จำกัด	บริษัท พงศ์สุภากร จำกัด	ธ3-3(1)-1/56ตก	โม่ บด หรือย่อยหิน	777 ม.4 ต.ท่าสาย ลวด อ.แม่สอด	AMMONIUM NITRATE	30000	
8	บริษัท แม่ปิง พนากิจ จำกัด	บริษัท แม่ปิง พนากิจ จำกัด	ธ3-3(1)-2/56ตก	โม่ บด หรือย่อยหิน	ม.4 ต.ท่าสาย ลวด อ.แม่สอด	AMMONIUM NITRATE		
9	บริษัท ตากกลกิจ (1996) จำกัด	บริษัท ตากกลกิจ (1996) จำกัด	ธ3-3(1)-7/40ตก	โม่ บด ย่อยหิน	ม.4 ต.ป่ามะม่วง อ.เมืองตาก	AMMONIUM NITRATE		

ลำดับที่	ชื่อโรงงาน	ชื่อผู้ประกอบการ	เลขทะเบียนโรงงาน	ประกอบกิจการ	ที่อยู่	ชนิดวัตถุอันตราย	ปริมาณการจัดเก็บ	หน่วย
10	ห้างหุ้นส่วนจำกัด วี.วาย.เค.คอน สตรัคชั่น	ห้างหุ้นส่วนจำกัด วี.วาย.เค.คอน สตรัคชั่น	ธ3-3(1)-7/61ตก	ม่ บด ย่อยหิน	ประทานบัตร เลขที่ 3/2540 ม.4 ต.ท่าสาย ลวด อ.แม่สอด	AMMONIUM NITRATE		
11	ห้างหุ้นส่วนจำกัด ตากสมบุญพานิช	ห้างหุ้นส่วนจำกัด ตากสมบุญพานิช	3-14-1/15ตก	ผลิตน้ำแข็งซอง ได้ 840 ซอง/วัน และ ผลิตน้ำแข็งก้อน เล็กเพิ่มอีก 30 ตัน/ วัน รวมกับ ของเดิมเป็น 70 ตัน/วัน	157/2 ม.6 ถ.พหลโยธิน ต.ไม้งาม อ.เมืองตาก โทรศัพท์ 055- 511314	สารแอมโมเนีย		
12	ห้างหุ้นส่วนจำกัด โรงงาน้ำแข็งรุ่งโรจน์ รักษา	ห้างหุ้นส่วนจำกัด โรงงาน้ำแข็งรุ่งโรจน์ รักษา	จ3-14-1/19ตก	ทำน้ำแข็งซองและ น้ำแข็งก้อนเล็ก	441 ม.2 ต. ท่าสายลวด อ.แม่สอด	สารแอมโมเนีย		

ลำดับที่	ชื่อโรงงาน	ชื่อผู้ประกอบการ กิจการ	เลขทะเบียนโรงงาน	ประกอบกิจการ	ที่อยู่	ชนิดวัตถุ อันตราย	ปริมาณการจัดเก็บ	หน่วย
13	-	นางยุวณี กลัดสุข	จ3-14-1/63ตก	ผลิตน้ำแข็ง ก้อนเล็ก	โฉนดที่ดิน เลขที่ 1064 ม.4 ต.แม่กลอง อ.อัมพาง	สารแอมโมเนีย		
14	บริษัท ธนาคมไทย เมืองฉอด จำกัด	บริษัท ธนาคมไทย เมืองฉอด จำกัด	จ3-14-102/59ตก	ผลิตน้ำแข็ง ก้อนเล็ก และน้ำดื่ม	โฉนดที่ดิน เลขที่ 37942 ม.6 ต.ท่า สายลวด อ.แม่สอด	สารแอมโมเนีย		
15	-	นายพีระ เนื่องอม	จ3-14-14/63ตก	ผลิตน้ำแข็งก้อน เล็ก ขนาด 50 ตัน/ วัน และทำน้ำดื่ม	347 ม.3 ต. ท่าสายลวด อ.แม่สอด	สารแอมโมเนีย		
16	ห้างหุ้นส่วนจำกัด ชลสิทธิ์ (2019)	ห้างหุ้นส่วนจำกัด ชลสิทธิ์(2019)	จ3-14-3/62ตก	ผลิตน้ำแข็งก้อน เล็ก ขนาด 50 ตัน/ วัน และทำน้ำดื่ม	โฉนดที่ดิน เลขที่ 8691 ม.1 ต.แม่จะเรา อ.แม่ระมาด	สารแอมโมเนีย		

ลำดับที่	ชื่อโรงงาน	ชื่อผู้ประกอบการ กิจการ	เลขทะเบียนโรงงาน	ประกอบกิจการ	ที่อยู่	ชนิดวัตถุ อันตราย	ปริมาณการจัดเก็บ	หน่วย
17	-	นายธรา ชำนาญเวช	จ3-14-32/49ตก	ผลิตน้ำแข็ง ก้อนเล็ก	412/1 ม.2 ต.แม่กาษา อ.แม่สอด	สารแอมโมเนีย		
18	โรงงานน้ำแข็ง บ้านตาก	นายจรินทร์ พุ่มจันทร์	จ3-14-41/59ตก	ผลิตน้ำแข็งซอง และน้ำแข็งก้อนเล็ก	123/3 ม.5 ต.ตากออก อ.บ้านตาก โทรศัพท์ 081- 9734394	สารแอมโมเนีย		
19	บริษัท แม่สอด เบฟ เวอเรจแอนด์ ไอซ์ จำกัด (สาขา 1)	บริษัท แม่สอด เบฟ เวอเรจ แอนด์ ไอซ์ จำกัด	จ3-14-42/52ตก	ผลิตน้ำแข็งซอง	296/2 ม.1 ต.ท่าสาย ลวด อ.แม่สอด โทรศัพท์ 055- 503714	สารแอมโมเนีย		

ลำดับที่	ชื่อโรงงาน	ชื่อผู้ประกอบการ กิจการ	เลขทะเบียนโรงงาน	ประกอบกิจการ	ที่อยู่	ชนิดวัตถุ อันตราย	ปริมาณการจัดเก็บ	หน่วย
20	โรงงานน้ำแข็งทวีชัย แลนด์	นายทิวากร สุปรีย์ ทวีบูรณ์	จ3-14-45/57ตก	ผลิตน้ำแข็ง ก้อนเล็ก	120 ม.6 ต.แม่ปะ อ.แม่สอด โทรศัพท์ 089- 9599925	สารแอมโมเนีย		
21	พาเจริญวอเตอร์ แอนด์ไอซ์	นายสตีลตัน ตานิว	จ3-14-5/52ตก	ผลิตน้ำแข็ง ก้อนเล็ก	31/6 ม.7 ต.ช่องแคบ อ.พบพระ	สารแอมโมเนีย		
22	บริษัท ทวีวัฒนา ท้อปไอซ์ จำกัด	บริษัท ทวีวัฒนา ท้อปไอซ์ จำกัด	จ3-14-51/49ตก	ผลิตน้ำแข็งซอง และน้ำแข็งก้อนเล็ก เพิ่มขึ้น 15 ตัน/วัน	108-109 ม.2 ต.หนอง บัวเหนือ อ.เมืองตาก โทรศัพท์ 055- 880558	สารแอมโมเนีย		

ลำดับที่	ชื่อโรงงาน	ชื่อผู้ประกอบการ กิจการ	เลขทะเบียนโรงงาน	ประกอบกิจการ	ที่อยู่	ชนิดวัตถุ อันตราย	ปริมาณการจัดเก็บ	หน่วย
23	โรงงานน้ำแข็งท่าปุย	นายสมชาย เพ็ชรคำ	จ3-14-53/61ตก	ผลิตน้ำแข็ง ก้อนเล็ก	55/4 ม.5 ต.สามเงา อ.สามเงา	สารแอมโมเนีย		
24		นางสาวอรุณณีย์ ไชยศรี	จ3-14-74/60ตก	ผลิตน้ำแข็งก้อน เล็ก และน้ำดื่ม	โฉนดที่ดิน เลขที่ 14233 ม.3 ต.แม่สลิต อ.บ้านตาก	สารแอมโมเนีย		
25	น้ำดื่มไฮคลาส	นางอุบล แก้วกันยา	จ3-14-77/58ตก	ผลิตน้ำแข็งก้อน เล็ก 30 ตัน/วัน และน้ำดื่ม	20 ม.2 ต.แม่กาษา อ.แม่สอด	สารแอมโมเนีย		
26	สินสวัสดิ์	ร.ต.อ.ณัท สุรินทร์	จ3-14-85/57ตก	ผลิตน้ำแข็งและ น้ำดื่ม	299 ม.7 ต.พบพระ อ.พบพระ	สารแอมโมเนีย		

ลำดับที่	ชื่อโรงงาน	ชื่อผู้ประกอบการ	เลขทะเบียนโรงงาน	ประกอบกิจการ	ที่อยู่	ชนิดวัตถุอันตราย	ปริมาณการจัดเก็บ	หน่วย
27	ว่าที่ ร.ต.นิเวศน์ คงเมือง	ว่าที่ ร.ต.นิเวศน์ คงเมือง	จ3-14-93/59ตก	ผลิตน้ำแข็ง ก้อนเล็ก	โฉนดที่ดิน เลขที่ 1604 ม.4 ต.เกาะ ตะเภา อ.บ้านตาก	สารแอมโมเนีย		
28	บริษัท แม่สอด พลังงานสะอาด จำกัด	บริษัท แม่สอด พลังงานสะอาด จำกัด	3-17-10/50ตก	ผลิตเอทานอลเพื่อ ใช้เป็นเชื้อเพลิง	ม.4 ถ.- ต.แม่กุ อ.แม่สอด จ.ตาก 63110	โซดาไฟ 50 เปอร์เซ็นต์	240	ตัน
						กรดซัลฟริก	2000	ตัน
						แอมโมเนียม ซัลเฟต	300	ตัน
						แอมโมเนียม ฟอสเฟต	400	ตัน
29	บริษัท เค.พี.อะโกร อินดัสทรี จำกัด	บริษัท เค.พี.อะโกร อินดัสทรี จำกัด	จ3-43(1)-24/61ตก	ผลิตปุ๋ยเคมี เพื่อการค้า	352 ม.9 ต.แม่กาษา อ.แม่สอด จ.ตาก	กรดบอริก	4.5	ตัน

ลำดับที่	ชื่อโรงงาน	ชื่อผู้ประกอบการ กิจการ	เลขทะเบียนโรงงาน	ประกอบกิจการ	ที่อยู่	ชนิดวัตถุ อันตราย	ปริมาณการจัดเก็บ	หน่วย
30	บริษัท ต้นน่านท รานเทค จำกัด	บริษัท ต้นน่านท รานเทค จำกัด	จ3-77(2)-33/51ตก	รับติดตั้งระบบก๊าซ สำหรับรถยนต์และ รถบรรทุก	110 ม.4 ต.ประดาง อ.วังเจ้า	NGV		
31	บริษัท แม่สอด เฮฟวี อินดัสทรี จำกัด	บริษัท แม่สอด เฮฟวี อินดัสทรี จำกัด	3-77(2)-9/63ตก	ผลิตและจำหน่าย ชิ้นส่วนรถยนต์ เกษตรส่งออกใน ประเทศและ ต่างประเทศ	858 ม.1 ต.พระธาตุ ผาแดง อ.แม่สอด			
32	การไฟฟ้า ส่วนภูมิภาค อำเภออุ้มผาง	การไฟฟ้า ส่วนภูมิภาค อำเภออุ้มผาง	3-88-3/41ตก	ผลิตกระแสไฟฟ้า เพื่อจำหน่าย	250 ม.1 ถ.ประเวศ ไพรวัน ต.อุ้มผาง อ.อุ้มผาง	น้ำมันเชื้อเพลิง	50000	ลิตร
33	การไฟฟ้า ส่วนภูมิภาค อำเภอท่าสองยาง	การไฟฟ้า ส่วนภูมิภาค อำเภอท่าสองยาง	3-88-4/41ตก	ผลิตกระแสไฟฟ้า เพื่อจำหน่าย	11/1 ถ.ศรีวัฒนา ต.แม่ต๋าน อ.ท่าสองยาง	น้ำมันเชื้อเพลิง	50000	ลิตร

ลำดับที่	ชื่อโรงงาน	ชื่อผู้ประกอบการ	เลขทะเบียนโรงงาน	ประกอบกิจการ	ที่อยู่	ชนิดวัตถุอันตราย	ปริมาณการจัดเก็บ	หน่วย
34	บริษัท เอส เค อินเตอร์ ฟู้ด จำกัด	บริษัท เอส เค อินเตอร์ ฟู้ด จำกัด	จ3-89-26/57ตก	ผลิตก๊าซชีวภาพ	245 ม.5 ต.ไม้งาม อ.เมืองตาก จ.ตาก	ก๊าซชีวภาพ	990000	ลบ.ม.
35	บริษัท แม่สอด เซรามิค	บริษัท แม่สอด เซรามิค		โรงงาน อุตสาหกรรม	99 ม.11 ต.แม่ปะ อ.แม่สอด จ.ตาก	Class 2 - ก๊าซ (ก๊าซไวไฟ ก๊าซไม่ ไวไฟและไม่เป็น พิษ แต่อาจเกิด การระเบิดได้)	Class 2 ก๊าซ ปิโตรเลียมเหลว หุงต้ม 80,505	ลิตร
36	บริษัท อ้นดามัน อินเตอร์ออยล์ จำกัด	บริษัท อ้นดามัน อินเตอร์ออยล์ จำกัด		คลังเก็บสารเคมี/ คลังน้ำมัน	288 ม.8 ต.แม่ปะ อ.แม่สอด จ.ตาก	Class 3 - ของเหลวไวไฟ (รวมถึงของเหลว ติดไฟได้)	- Class 3 น้ำมัน เชื้อเพลิงชนิดไวไฟ น้อย (ดีเซล) 400,000 ลิตร - Class 3 น้ำมัน เชื้อเพลิงชนิดไวไฟ มาก (แก๊สโซฮอล์ 95) 60,000 ลิตร	ลิตร

ภาคผนวก รฐ : ข่ายการติดต่อสื่อสาร

ภาคผนวก รฐ-1 : แผนผังการติดต่อสื่อสารและข่ายวิทยุสื่อสาร

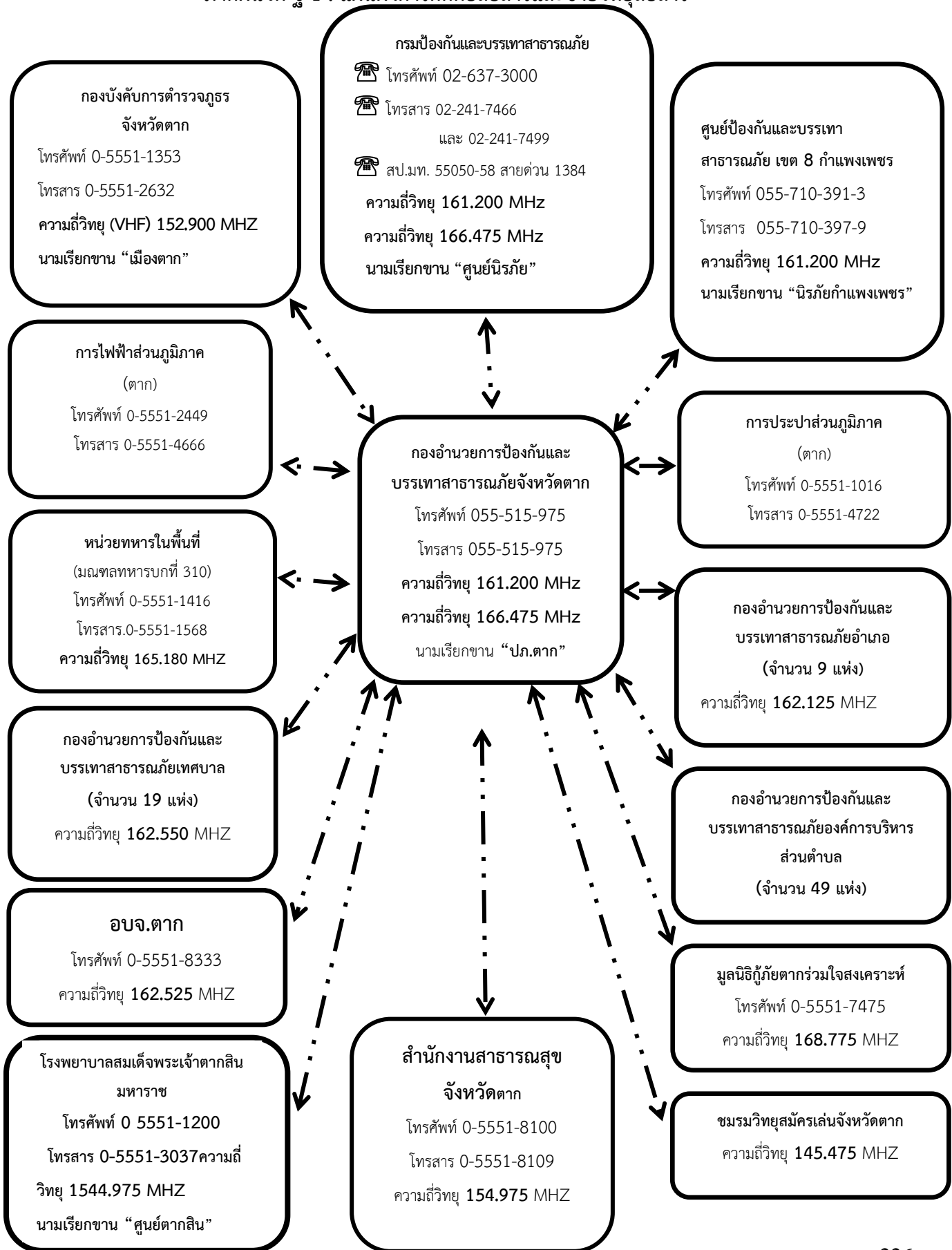

ภาคผนวก ฐ-2 : หมายเลขโทรศัพท์ฉุกเฉิน

ลำดับที่	สถานที่	เบอร์โทรศัพท์ติดต่อ
1	กรมป้องกันและบรรเทาสาธารณภัย	1784
2	แจ้งเหตุด่วน เหตุร้าย	191
3	สายด่วน กรมทางหลวง	1586
4	ศูนย์ปราบปรามโจรกรรมรถ	1192
5	แจ้งเหตุเพลิงไหม้	199
6	เจ็บป่วยฉุกเฉิน	1669
7	การไฟฟ้าส่วนภูมิภาค	1129
8	การประปาส่วนภูมิภาค	1662
9	ไปรษณีย์	1545
10	ตำรวจท่องเที่ยวตาก	1155
11	สถานีตำรวจภูธรเมืองตาก	0555-11355
12	มูลนิธิตากร่วมใจสงเคราะห์	0555-17475
13	สถานีดับเพลิงตาก	0555-11500
14	หน่วยกู้ชีพ-กู้ภัยเทศบาลเมืองตาก	0555-11161, 095-2215081
15	หน่วยกู้ชีพ-กู้ภัยระแหง อปพร. เทศบาลเมืองตาก	055-541063
16	การประปาทาก	0555-11016
17	การไฟฟ้านครหลวง	0555-11121

ภาคผนวก ท : แบบคำสั่งต่างๆ

- คำสั่งกองอำนาจการป้องกันและบรรเทาสาธารณภัยจังหวัด



คำสั่งกองอำนาจการป้องกันและบรรเทาสาธารณภัยจังหวัดตาก

ที่ ๒๐๖ท/๒๕๖๔

เรื่อง แต่งตั้งคณะกรรมการจัดทำแผนการป้องกันและบรรเทาสาธารณภัยจังหวัด จังหวัดตาก พ.ศ. ๒๕๖๔ - ๒๕๗๐

กองอำนาจการป้องกันและบรรเทาสาธารณภัยกลาง ได้มีข้อสั่งการให้ทุกจังหวัด ดำเนินการจัดทำแผนการป้องกันและบรรเทาสาธารณภัยจังหวัด พ.ศ. ๒๕๖๔ - ๒๕๗๐ โดยให้สอดคล้องกับสถานการณ์ บทเรียนเหตุการณ์การเกิดสาธารณภัยและข้อเท็จจริงที่เปลี่ยนแปลงไปในปัจจุบัน ตลอดจนสอดคล้องกับแผนการป้องกันและบรรเทาสาธารณภัยแห่งชาติ พ.ศ. ๒๕๖๔ - ๒๕๗๐ ดังนั้น เพื่อให้การดำเนินการจัดทำแผนการป้องกันและบรรเทาสาธารณภัยจังหวัด พ.ศ. ๒๕๖๔ - ๒๕๗๐ เป็นไปตามนัยข้อสั่งการ และอาศัยอำนาจตามมาตรา ๑๗ แห่งพระราชบัญญัติป้องกันและบรรเทาสาธารณภัย พ.ศ. ๒๕๕๐ จึงแต่งตั้งคณะกรรมการจัดทำแผนการป้องกันและบรรเทาสาธารณภัยจังหวัด จังหวัดตาก พ.ศ. ๒๕๖๔ - ๒๕๗๐ โดยมีองค์ประกอบและอำนาจหน้าที่ ดังนี้

องค์ประกอบ

(๑) รองผู้ว่าราชการจังหวัดตาก (ที่กำกับดูแลงาน ปก.)	ประธานกรรมการ
(๒) รองผู้บัญชาการมณฑลทหารบกที่ ๓๑๐	รองประธานฯ
(๓) รองผู้บังคับการตำรวจภูธรจังหวัดตาก	รองประธานฯ
(๔) ปลัดจังหวัด หรือผู้แทน	กรรมการ
(๕) ผู้อำนวยการสำนักงานทรัพยากรธรรมชาติและสิ่งแวดล้อมจังหวัดตาก หรือผู้แทน	กรรมการ
(๖) เกษตรและสหกรณ์จังหวัดตาก หรือผู้แทน	กรรมการ
(๗) ผู้อำนวยการโครงการชลประทานตาก หรือผู้แทน	กรรมการ
(๘) นายแพทย์สาธารณสุขจังหวัดตาก หรือผู้แทน	กรรมการ
(๙) ผู้อำนวยการสำนักงานทางหลวงที่ ๔ (ตาก) หรือผู้แทน	กรรมการ
(๑๐) ผู้อำนวยการแขวงทางหลวงตากที่ ๑ หรือผู้แทน	กรรมการ
(๑๑) ผู้อำนวยการแขวงทางหลวงตากที่ ๒ แม่สอด หรือผู้แทน	กรรมการ
(๑๒) ผู้อำนวยการแขวงทางหลวงชนบทตาก หรือผู้แทน	กรรมการ
(๑๓) ผู้อำนวยการสถานีอุตุนิยมวิทยาตาก หรือผู้แทน	กรรมการ
(๑๔) พัฒนาสังคมและความมั่นคงของมนุษย์จังหวัดตาก หรือผู้แทน	กรรมการ
(๑๕) เกษตรจังหวัดตาก หรือผู้แทน	กรรมการ
(๑๖) ปศุสัตว์จังหวัดตาก หรือผู้แทน	กรรมการ
(๑๗) ประมงจังหวัดตาก หรือผู้แทน	กรรมการ
(๑๘) ประชาสัมพันธ์จังหวัดตาก หรือผู้แทน	กรรมการ

(๑๙) ท้องถิ่นจังหวัดตาก หรือผู้แทน	กรรมการ
(๒๐) ผู้จัดการไฟฟ้าส่วนภูมิภาคจังหวัดตาก หรือผู้แทน	กรรมการ
(๒๑) ผู้จัดการการประปาส่วนภูมิภาคสาขาตาก หรือผู้แทน	กรรมการ
(๒๒) หัวหน้าสำนักงานป้องกันและบรรเทาสาธารณภัยจังหวัดตาก	กรรมการและ เลขานุการ
(๒๓) ผู้ช่วยหัวหน้าสำนักงานป้องกันและบรรเทาสาธารณภัยจังหวัดตาก	กรรมการและ ผู้ช่วยเลขานุการ
(๒๔) หัวหน้าสำนักงานป้องกันและบรรเทาสาธารณภัยจังหวัดตาก สาขาแม่สอด	กรรมการและ ผู้ช่วยเลขานุการ
(๒๕) หัวหน้าฝ่ายยุทธศาสตร์และการจัดการ	กรรมการและ ผู้ช่วยเลขานุการ
(๒๖) หัวหน้าฝ่ายป้องกันและปฏิบัติการ สำนักงานป้องกันและบรรเทาสาธารณภัยจังหวัดตาก	กรรมการและ ผู้ช่วยเลขานุการ
(๒๗) หัวหน้าฝ่ายสงเคราะห์ผู้ประสบภัย สำนักงานป้องกันและบรรเทาสาธารณภัยจังหวัดตาก	กรรมการและ ผู้ช่วยเลขานุการ

อำนาจหน้าที่

๑. จัดทำแผนการป้องกันและบรรเทาสาธารณภัยจังหวัด จังหวัดตาก พ.ศ. ๒๕๖๔ - ๒๕๗๐ ให้เป็นไปตามพระราชบัญญัติป้องกันและบรรเทาสาธารณภัย พ.ศ. ๒๕๕๐ และให้สอดคล้องกับแผนการป้องกันและบรรเทาสาธารณภัยแห่งชาติ พ.ศ. ๒๕๖๔ - ๒๕๗๐

๒. ทบทวน ปรับปรุง แผนการป้องกันและบรรเทาสาธารณภัยจังหวัด จังหวัดตาก พ.ศ. ๒๕๖๔ - ๒๕๗๐

๓. ประเมินความต้องการและความจำเป็นในการสนับสนุนทรัพยากรในกรณีฉุกเฉิน ตามแผนการป้องกันและบรรเทาสาธารณภัยจังหวัด จังหวัดตาก พ.ศ. ๒๕๖๔ - ๒๕๗๐

๔. สนับสนุนข้อมูลที่สำคัญในการจัดทำแผนการป้องกันและบรรเทาสาธารณภัยจังหวัด จังหวัดตาก พ.ศ. ๒๕๖๔ - ๒๕๗๐

๕. บูรณาการและขับเคลื่อนแผนการป้องกันและบรรเทาสาธารณภัยจังหวัด จังหวัดตาก พ.ศ. ๒๕๖๔ - ๒๕๗๐ โดยนำไปสู่การปฏิบัติอย่างเป็นรูปธรรมทุกระดับ

ทั้งนี้ ตั้งแต่บัดนี้เป็นต้นไป

สั่ง ณ วันที่ ๒๙ มิถุนายน พ.ศ. ๒๕๖๔



(นายพงศรัตัน ภิรมย์รัตน์)
ผู้ว่าราชการจังหวัดตาก
ผู้อำนวยการจังหวัด

- คำสั่งแต่งตั้งคณะกรรมการจัดทำแผนการป้องกันและบรรเทาสาธารณภัยจังหวัด



คำสั่งกองอำนวยการป้องกันและบรรเทาสาธารณภัยจังหวัดตาก

ที่ ๒๐๖๔/๒๕๖๔

เรื่อง แต่งตั้งคณะกรรมการจัดทำแผนการป้องกันและบรรเทาสาธารณภัยจังหวัด
จังหวัดตาก พ.ศ. ๒๕๖๔ - ๒๕๗๐

ตามที่กองอำนวยการป้องกันและบรรเทาสาธารณภัยจังหวัดตาก ได้มีคำสั่งที่ ๒๒๘๙/๒๕๖๓ ลงวันที่ ๑๖ กันยายน ๒๕๖๓ แต่งตั้งคณะกรรมการจัด ปรับปรุงทำแผนการป้องกันและบรรเทาสาธารณภัย จังหวัดตาก ซึ่งจังหวัดตากได้ใช้แผนดังกล่าวเป็นแนวทางในการจัดการสาธารณภัยในพื้นที่จังหวัดตาก มาโดยตลอด นั้น

กองอำนวยการป้องกันและบรรเทาสาธารณภัยกลาง ได้มีข้อสั่งการให้ทุกจังหวัด ดำเนินการ จัดทำแผนการป้องกันและบรรเทาสาธารณภัยจังหวัด พ.ศ. ๒๕๖๔ - ๒๕๗๐ โดยให้สอดคล้องกับสถานการณ์ บทเรียนเหตุการณ์การเกิดสาธารณภัยและข้อเท็จจริงที่เปลี่ยนแปลงไปในปัจจุบัน ตลอดจนสอดคล้องกับ แผนการป้องกันและบรรเทาสาธารณภัยแห่งชาติ พ.ศ. ๒๕๖๔ - ๒๕๗๐ ดังนั้น เพื่อให้การดำเนินการจัดทำ แผนการป้องกันและบรรเทาสาธารณภัยจังหวัด พ.ศ. ๒๕๖๔ - ๒๕๗๐ เป็นไปตามนัยข้อสั่งการ จึงให้ยกเลิก คำสั่ง กองอำนวยการป้องกันและบรรเทาสาธารณภัยจังหวัดตาก ที่ ๒๒๘๙/๒๕๖๓ ลงวันที่ ๑๖ กันยายน ๒๕๖๓ เรื่อง แต่งตั้งคณะกรรมการจัด ปรับปรุงทำแผนการป้องกันและบรรเทาสาธารณภัยจังหวัดตาก และอาศัยอำนาจตามมาตรา ๑๗ แห่งพระราชบัญญัติป้องกันและบรรเทาสาธารณภัย พ.ศ. ๒๕๕๐ แต่งตั้ง คณะกรรมการจัดทำแผนการป้องกันและบรรเทาสาธารณภัยจังหวัด จังหวัดตาก พ.ศ. ๒๕๖๔ - ๒๕๗๐ โดยมี องค์ประกอบ และอำนาจหน้าที่ ดังนี้

องค์ประกอบ

- | | |
|--|---------------|
| (๑) ผู้ว่าราชการจังหวัดตาก | ประธานกรรมการ |
| (๒) รองผู้ว่าราชการจังหวัดตาก (ที่กำกับดูแลงาน ปก.) | รองประธานฯ |
| (๓) ผู้บัญชาการมณฑลทหารบกที่ ๓๑๐ | รองประธานฯ |
| (๔) นายกองค้การบริหารส่วนจังหวัดตาก | รองประธานฯ |
| (๕) ผู้บัญชาการกองกำลังนเรศวร | กรรมการ |
| (๖) ผู้บังคับการตำรวจภูธรจังหวัดตาก | กรรมการ |
| (๗) รองผู้อำนวยการรักษาความมั่นคงภายในจังหวัดตาก (ฝ่ายทหาร) | กรรมการ |
| (๘) ปลัดจังหวัดตาก | กรรมการ |
| (๙) ผู้กำกับการตำรวจตระเวนชายแดนที่ ๓๔ | กรรมการ |
| (๑๐) หัวหน้าสำนักงานจังหวัดตาก | กรรมการ |
| (๑๑) ผู้อำนวยการสำนักบริหารพื้นที่อนุรักษ์ที่ ๑๔ (ตาก) | กรรมการ |
| (๑๒) ผู้อำนวยการสำนักงานทรัพยากรธรรมชาติและ
สิ่งแวดล้อมจังหวัดตาก | กรรมการ |

(๑๓) เกษตรและสหกรณ์จังหวัดตาก	กรรมการ
(๑๔) ผู้อำนวยการโครงการชลประทานตาก	กรรมการ
(๑๕) นายแพทย์สาธารณสุขจังหวัดตาก	กรรมการ
(๑๖) ผู้อำนวยการสำนักงานทางหลวงที่ ๔ (ตาก)	กรรมการ
(๑๗) ผู้อำนวยการแขวงทางหลวงตากที่ ๑	กรรมการ
(๑๘) ผู้อำนวยการแขวงทางหลวงตากที่ ๒	กรรมการ
(๑๙) ผู้อำนวยการแขวงทางหลวงชนบทตาก	กรรมการ
(๒๐) ผู้อำนวยการสถานีอุตุนิยมวิทยาตาก	กรรมการ
(๒๑) คลังจังหวัดตาก	กรรมการ
(๒๒) พัฒนาสังคมและความมั่นคงของมนุษย์จังหวัดตาก	กรรมการ
(๒๓) พัฒนาการจังหวัดตาก	กรรมการ
(๒๔) ปศุสัตว์จังหวัดตาก	กรรมการ
(๒๕) ประมงจังหวัดตาก	กรรมการ
(๒๖) พลังงานจังหวัดตาก	กรรมการ
(๒๗) สถิติจังหวัดตาก	กรรมการ
(๒๘) อุตสาหกรรมจังหวัดตาก	กรรมการ
(๒๙) ผู้อำนวยการสำนักงานเขตพื้นที่การศึกษามัธยมศึกษาตาก	กรรมการ
(๓๐) ผู้อำนวยการสำนักงานเขตพื้นที่การศึกษาประถมศึกษาตาก เขต ๑	กรรมการ
(๓๑) ผู้อำนวยการสำนักงานเขตพื้นที่การศึกษาประถมศึกษาตาก เขต ๒	กรรมการ
(๓๒) โยธาธิการและผังเมืองจังหวัดตาก	กรรมการ
(๓๓) ประชาสัมพันธ์จังหวัดตาก	กรรมการ
(๓๔) สวัสดิการและคุ้มครองแรงงานจังหวัดตาก	กรรมการ
(๓๕) ท้องถิ่นจังหวัดตาก	กรรมการ
(๓๖) ผู้บังคับการหน่วยพัฒนาการเคลื่อนที่ ๓๓	กรรมการ
(๓๗) ผู้ช่วยอธิการบดีมหาวิทยาลัยเทคโนโลยีราชมงคลล้านนา (ตาก)	กรรมการ
(๓๘) นายอำเภอทุกอำเภอ	กรรมการ
(๓๙) นายกเทศมนตรีนครแม่สอด	กรรมการ
(๔๐) นายกเทศมนตรีเมืองตาก	กรรมการ
(๔๑) นายกองค้การบริหารส่วนตำบลวังจันทร์	กรรมการ
(๔๒) นายกองค้การบริหารส่วนตำบลสมอโคน	กรรมการ
(๔๓) นายกองค้การบริหารส่วนตำบลแม่ระมาด	กรรมการ
(๔๔) นายกองค้การบริหารส่วนตำบลท่าสองยาง	กรรมการ
(๔๕) นายกองค้การบริหารส่วนตำบลพบพระ	กรรมการ
(๔๖) นายกเหล่ากาชาดจังหวัดตาก	กรรมการ
(๔๗) ประธานแม่บ้านมหาดไทยจังหวัดตาก	กรรมการ
(๔๘) หัวหน้าสถานีกาชาดเพชรตัน	กรรมการ
(๔๙) ผู้จัดการการไฟฟ้าส่วนภูมิภาคจังหวัดตาก	กรรมการ
(๕๐) ผู้จัดการการไฟฟ้าส่วนภูมิภาคแม่สอด	กรรมการ
(๕๑) ผู้จัดการการประปาส่วนภูมิภาคสาขาตาก	กรรมการ

(๕๒) ผู้จัดการการประปาส่วนภูมิภาคสาขาแม่สอด	กรรมการ
(๕๓) ประธานมูลนิธิอยู่สุขเจริญ	กรรมการ
(๕๔) ประธานมูลนิธิตากร่วมใจสงเคราะห์	กรรมการ
(๕๕) ประธานกรรมการประสานงาน ศูนย์อาสาสมัครป้องกันฝ่ายพลเรือนจังหวัดตาก	กรรมการ
(๕๖) หัวหน้าสำนักงานป้องกันและบรรเทาสาธารณภัยจังหวัดตาก	กรรมการและ เลขานุการ
(๕๗) ผู้ช่วยหัวหน้าสำนักงานป้องกันและบรรเทาสาธารณภัยจังหวัดตาก	กรรมการและ ผู้ช่วยเลขานุการ
(๕๘) หัวหน้าสำนักงานป้องกันและบรรเทาสาธารณภัยจังหวัดตาก สาขาแม่สอด	กรรมการและ ผู้ช่วยเลขานุการ
(๕๙) หัวหน้าฝ่ายยุทธศาสตร์และการจัดการ	กรรมการและ ผู้ช่วยเลขานุการ
(๖๐) หัวหน้าฝ่ายป้องกันและปฏิบัติการ สำนักงานป้องกันและบรรเทาสาธารณภัยจังหวัดตาก	กรรมการและ ผู้ช่วยเลขานุการ
(๖๑) หัวหน้าฝ่ายสงเคราะห์ผู้ประสบภัย สำนักงานป้องกันและบรรเทาสาธารณภัยจังหวัดตาก	กรรมการและ ผู้ช่วยเลขานุการ

อำนาจหน้าที่

๑. พิจารณา กลั่นกรอง ปรับปรุง ให้ข้อเสนอแนะการจัดทำแผนการป้องกันและบรรเทาสาธารณภัย จังหวัด จังหวัดตาก พ.ศ. ๒๕๖๔ - ๒๕๗๐ ตามที่คณะทำงานจัดทำแผนการป้องกันและบรรเทาสาธารณภัย จังหวัด จังหวัดตาก พ.ศ. ๒๕๖๔ - ๒๕๗๐ เสนอ โดยให้เป็นไปตามพระราชบัญญัติป้องกันและบรรเทา สาธารณภัย พ.ศ. ๒๕๕๐ และให้สอดคล้องกับแผนการป้องกันและบรรเทาสาธารณภัยแห่งชาติ พ.ศ. ๒๕๖๔ - ๒๕๗๐

๒. ให้ความเห็นชอบแผนการป้องกันและบรรเทาสาธารณภัยจังหวัด จังหวัดตาก พ.ศ. ๒๕๖๔ - ๒๕๗๐ เพื่อเสนอต่อผู้ว่าราชการจังหวัดตากให้ความเห็นชอบ

๓. บูรณาการและขับเคลื่อนแผนการป้องกันและบรรเทาสาธารณภัยจังหวัด จังหวัดตาก พ.ศ. ๒๕๖๔ - ๒๕๗๐ โดยนำไปสู่การปฏิบัติอย่างเป็นรูปธรรมทุกระดับ

ทั้งนี้ ตั้งแต่บัดนี้เป็นต้นไป

สั่ง ณ วันที่ ๒๓ มิถุนายน พ.ศ. ๒๕๖๔



(นายพงศ์รัตน์ ภิรมย์รัตน์)
ผู้ว่าราชการจังหวัดตาก
ผู้อำนวยการจังหวัด

ภาคผนวก ฅ : แผนงานโครงการในการลดความเสี่ยงจากสาธารณภัย

ประเด็นยุทธศาสตร์ที่ 2 : การจัดการทรัพยากรธรรมชาติและสิ่งแวดล้อม							
โครงการ/กิจกรรม	กลุ่มเป้าหมาย	ผลผลิต	ตัวชี้วัดโครงการ	ระยะเวลา ดำเนินการ	พื้นที่ดำเนินการ	งบประมาณ	หน่วยงาน รับผิดชอบ
1.จัดทำแผนและฝึก การป้องกันและ บรรเทาสาธารณภัย ระดับชุมชน (อุทกภัย น้ำป่าไหลหลาก ดิน โคลนถล่ม และภัย ประจำถิ่น)	ประชาชนในชุมชนพื้นที่เสี่ยงอุทกภัย น้ำป่าไหลหลากดินโคลนถล่ม และภัย ประจำถิ่นจังหวัดตากจำนวน ปีละ 18 รุ่น ๆ ละ 50 คน (อำเภอละ 2 รุ่น)	มีหมู่บ้าน สามารถป้องกันและ ช่วยเหลือตนเองได้ในเบื้องต้น เมื่อเกิดภัย 18 หมู่บ้านภายใน ปีงบประมาณ พ.ศ. 2567 และ 72 หมู่บ้าน ภายในปี ปีงบประมาณ พ.ศ. 2570	ประชาชนในชุมชน อบรมครบทุกอำเภอ	ระยะเวลา 4 ปี (ปีงบประมาณ พ.ศ. 2567 – 2570)	อำเภอทุกอำเภอ	1,061,900	สนง.ปภ. จ.ตาก
2.เสริมสร้างความรู้ ให้แก่เด็กและเยาวชน ในการป้องกันและ บรรเทาสาธารณภัย	เยาวชน นักเรียน นักศึกษา ที่อยู่ในพื้นที่ จังหวัดตากจำนวน 1,800 คน ปีละ 18 รุ่น ๆ ละ 100 คน (อำเภอละ 2 รุ่น)	ร้อยละของโรงเรียน สถานศึกษา ที่ผ่านการเข้าร่วม กิจกรรมมีแผนป้องกันและ แผนการอพยพเมื่อเกิดภัย เด็ก และเยาวชนที่ผ่านการเข้า ร่วมกิจกรรมสามารถปฏิบัติตน ในการช่วยเหลือตนเองได้ ในเบื้องต้นเมื่อเกิดภัย	เยาวชน นักเรียน นักศึกษา ที่อยู่ในพื้นที่จังหวัด ตากอบรม ครบทุกอำเภอ	ปีงบประมาณ พ.ศ. 2567 – 2570	โรงเรียน สถานศึกษาใน พื้นที่จังหวัดตาก	1,663,600	สนง.ปภ. จ.ตาก

ภาคผนวก ๓ : แผนงานโครงการในการลดความเสี่ยงจากสาธารณภัย

ประเด็นยุทธศาสตร์ที่ 2 : การจัดการทรัพยากรธรรมชาติและสิ่งแวดล้อม							
โครงการ/กิจกรรม	กลุ่มเป้าหมาย	ผลผลิต	ตัวชี้วัดโครงการ	ระยะเวลา ดำเนินการ	พื้นที่ดำเนินการ	งบประมาณ	หน่วยงาน รับผิดชอบ
3.การเพิ่มศักยภาพ เครือข่ายอาสาสมัคร เตือนภัย	กำนัน ผู้ใหญ่บ้าน ผู้แทนจากอาสาสมัคร ป้องกันภัยฝ่ายพลเรือน, อาสาสมัคร ป้องกันและบรรเทาสาธารณภัย, มูลนิธิ, สมาคม, ผู้นำชุมชน และประชาชนจิต อาสาที่อยู่ในพื้นที่จังหวัดตากจำนวน 604 หมู่บ้าน 36 ชุมชน รวม 640 หมู่บ้าน/ชุมชนอย่างน้อย หมู่บ้าน/ชม ชน ละ 1 คน อำเภอละ 2 รุ่น รวม ปีละ 18 รุ่น	ร้อยละของหมู่บ้าน ที่ผ่านการ เข้าร่วมกิจกรรม มีการ เชื่อมโยงเป็นเครือข่ายเฝ้าระวัง และแจ้งเตือนภัย ผู้ที่ผ่านการ เข้าร่วมกิจกรรมสามารถเฝ้า ระวัง แจ้งเตือนภัย ป้องกันและ ช่วยเหลือตนเองและคนใน หมู่บ้าน ชุมชน ได้ในเบื้องต้น เมื่อเกิดภัย	กลุ่มเป้าหมายเข้า อบรมครบตาม เป้าหมาย	ปีงบประมาณ พ.ศ. 2567- 2570	หมู่บ้าน/ชุมชน/อำเภอ	1,045,600	สนง.ปภ. จ.ตาก
4.การพัฒนา ศักยภาพทีม หนึ่ง ตำบลหนึ่งทีมกู้ชีพ กู้ภัย	สมาชิกทีมหนึ่งตำบลหนึ่งทีมกู้ชีพกู้ภัย อาสาสมัครป้องกันภัยฝ่ายพลเรือน, อส , เจ้าหน้าที่และสมาชิกมูลนิธิ สมาคม ชมรม กู้ชีพกู้ภัย , กรรมการหมู่บ้าน ชรบ. ผู้นำท้องถิ่น ท้องที่ และประชาชน จิตอาสา ในพื้นที่จังหวัดตาก องค์การ ปกครองส่วนท้องถิ่นเจ้าหน้าที่หน่วย ทหาร และ หน่วยทหารพัฒนา รวม จำนวนทั้งสิ้น ๔๐๐ คน	มีสมาชิกทีม หนึ่งตำบลหนึ่ง ทีมกู้ชีพกู้ภัย ได้รับการพัฒนา ศักยภาพ สามารถช่วยเหลือ งานราชการได้เมื่อเกิดภัย จำนวน 400 คน	กลุ่มเป้าหมายเข้ารับ การอบรมครบ 400 คน	ปีงบประมาณ พ.ศ. 2567- 2570	องค์กรปกครองส่วนท้องถิ่น	2,107,600	สนง.ปภ. จ.ตาก

ภาคผนวก ฅ : แผนงานโครงการในการลดความเสี่ยงจากสาธารณภัย

ประเด็นยุทธศาสตร์ที่ 2 : การจัดการทรัพยากรธรรมชาติและสิ่งแวดล้อม							
โครงการ/ กิจกรรม	กลุ่มเป้าหมาย	ผลผลิต	ตัวชี้วัดโครงการ	ระยะเวลา ดำเนินการ	พื้นที่ดำเนินการ	งบประมาณ	หน่วยงาน รับผิดชอบ
5. จัดซื้อครุภัณฑ์ ชุดอุปกรณ์กู้ภัย	ทีมหนึ่งตำบลหนึ่งทีมกู้ชีพกู้ภัย มีชุด อุปกรณ์กู้ภัย ครบทั้ง 9 อำเภอ สามารถ ปฏิบัติการช่วยเหลือผู้ประสบภัย ได้อย่าง รวดเร็ว ถูกต้องเหมาะสม	มีทีมหนึ่งตำบลหนึ่งทีมกู้ชีพ กู้ภัย มีชุดอุปกรณ์กู้ภัย ครบ ทั้ง 9 อำเภอ	ทีมหนึ่งตำบลหนึ่งทีม กู้ชีพกู้ภัยมีชุดอุปกรณ์ กู้ภัย ครบทั้ง 9 อำเภอ	ระยะเวลา 1 ปี (ปีงบประมาณ พ.ศ. 2567)	อำเภอทุกอำเภอ	3,870,000	สนง.ปภ. จ.ตาก
6. พัฒนาศักยภาพ ครู อาจารย์ บุคลากรทางการ ศึกษา หนึ่งโรงเรียน หนึ่งทีมกู้ชีพกู้ภัย	ครู อาจารย์ บุคลากรทางการศึกษาใน สถานศึกษาในพื้นที่จังหวัดตาก (จำนวน 2 รุ่น ประกอบด้วย พื้นที่อำเภอ เมืองตาก บ้านตาก สามเงา และอำเภอวัง เจ้า 1 รุ่น 40 คน และพื้นที่อำเภอแม่สอด พบพระ อุ่มผาง แม่ระมาด และอำเภอท่า สองยาง 1 รุ่น 50 คน ดำเนินการรุ่นละ 1 วัน)	มีเครือข่ายที่มีศักยภาพในการ จัดการความเสี่ยงจาก สาธารณภัยและ สร้างสังคม ที่มีความพร้อมรับมือกับ สาธารณภัย	ครู อาจารย์ บุคลากร ทางการศึกษาใน สถานศึกษา ในพื้นที่ จังหวัดตากอบรมครบ ทั้ง 2 รุ่น	ปีงบประมาณ พ.ศ. 2567 - 2570	สถานศึกษาในพื้นที่ จังหวัดตาก	102,900	สนง.ปภ. จ.ตาก
7. หนึ่งโรงเรียนหนึ่ง ทีมกู้ชีพกู้ภัย พัฒนาศักยภาพเด็ก และเยาวชน นักเรียน นักศึกษา หนึ่ง โรงเรียนหนึ่งทีมกู้ชีพ กู้ภัย	เยาวชน เด็กนักเรียนศึกษาในสถานศึกษา ในพื้นที่จังหวัดตาก(จำนวน 18 รุ่น รุ่นละ 100 คน รวม 1,800 คน รุ่นละ 1 วัน)	มีเครือข่ายที่มีศักยภาพในการ จัดการความเสี่ยงจาก สาธารณภัยและ สร้างสังคม ที่มีความพร้อมรับมือกับ สาธารณภัย	เยาวชน เด็กนักเรียน นักศึกษาในสถานศึกษา ในพื้นที่จังหวัดตาก อบรมครบ 1,800 คน	ปีงบประมาณ พ.ศ. 2567 - 2570	สถานศึกษาในพื้นที่ จังหวัดตาก	1,165,400	สนง.ปภ. จ.ตาก

ภาคผนวก คม : แผนงานโครงการในการลดความเสี่ยงจากสารอันตราย

ประเด็นยุทธศาสตร์ที่ 2 : การจัดการทรัพยากรธรรมชาติและสิ่งแวดล้อม							
โครงการ/ กิจกรรม	กลุ่มเป้าหมาย	ผลผลิต	ตัวชี้วัดโครงการ	ระยะเวลา ดำเนินการ	พื้นที่ดำเนินการ	งบประมาณ	หน่วยงาน รับผิดชอบ
8. ป้องกันและแก้ไข ปัญหาฝุ่นละออง ขนาดเล็ก (PM2.5) ฉีดพ่นละอองน้ำ เพื่อดักจับฝุ่นละออง สร้างความ ชุ่มชื้นในอากาศ	ในพื้นที่จังหวัดตาก	เพิ่มความชุ่มชื้นในอากาศ เพื่อ ลดผลกระทบต่อสุขภาพจาก ฝุ่นละอองขนาดเล็ก (PM2.5)	ในพื้นที่จังหวัดตาก ฝุ่นละอองขนาดเล็ก (PM2.5) ลดลง	ระยะเวลา 4 ปี (ปีงบประมาณ พ.ศ. 2567 – 2570)	ในพื้นที่จังหวัดตาก	603,400	สนง.ปภ. จ.ตาก
9. ฝึกซ้อมแผนการ ป้องกันและบรรเทา สาธารณภัย	ผู้บริหารจังหวัด อำเภอ ท้องถิ่น ผู้นำท้องที่ กำนัน ผู้ใหญ่บ้าน ผู้แทนจากอาสาสมัคร ป้องกันภัยฝ่ายพลเรือน, อาสาสมัครป้องกัน และบรรเทาสาธารณภัย, มูลนิธิ, สมาคมผู้นำ ชุมชนและประชาชนจิตอาสาดำเนินการ ระดับจังหวัด 1 ครั้ง จำนวน 100 คน ดำเนินการระดับอำเภอๆ ละ 1 ครั้งๆ ละ 80 คน รวม ปีละ 10 ครั้ง 820 คน (2 วัน)	มีการจัดการสาธารณภัยอย่าง เป็นระบบ มีการฝึกซ้อมแผน ป้องกันและบรรเทาสาธารณ ภัยอย่างต่อเนื่อง	กลุ่มเป้าหมายเข้ารับ การอบรมครบทั้ง 820 คน	ปีงบประมาณ พ.ศ.2567-2570	องค์กรปกครองส่วน ท้องถิ่น	775,300	สนง.ปภ. จ.ตาก

ภาคผนวก ณ : แผนงานโครงการในการลดความเสี่ยงจากสาธารณภัย

ประเด็นยุทธศาสตร์ที่ 2 : การจัดการทรัพยากรธรรมชาติและสิ่งแวดล้อม							
โครงการ/ กิจกรรม	กลุ่มเป้าหมาย	ผลผลิต	ตัวชี้วัดโครงการ	ระยะเวลา ดำเนินการ	พื้นที่ดำเนินการ	งบประมาณ	หน่วยงาน รับผิดชอบ
10. ก่อสร้างระบบ ระบายน้ำเพิ่มเติม เพื่อระบายน้ำลงสู่ แม่น้ำปิง ทางหลวง หมายเลข 1 ตอน ควบคุม 1001 ตอน วังเจ้า - ตาก ระหว่าง กม.520 + 776 - กม.521 + 193 พื้นที่ ชุมชนเฉลิม พระเกียรติ ตำบล เชียงใหม่ อำเภอ เมืองตาก จังหวัด ตาก	ประชาชนที่อาศัยอยู่บริเวณ พื้นที่ชุมชน เฉลิมพระเกียรติ ตำบลเชียงใหม่ อำเภอ เมืองตาก จังหวัดตาก	ระบบระบายน้ำลงสู่แม่น้ำปิง	ระบบระบายน้ำ สามารถระบายน้ำลงสู่ แม่น้ำปิงได้มากขึ้น	ปีงบประมาณ พ.ศ.2565	พื้นที่ชุมชนเฉลิมพระ เกียรติ ตำบลเชียงใหม่ อำเภอเมืองตาก จังหวัดตาก	10,000,000	แขวงทางหลวง ตากที่ 1

ประเด็นยุทธศาสตร์ที่ 2 : การจัดการทรัพยากรธรรมชาติและสิ่งแวดล้อม							
โครงการ/ กิจกรรม	กลุ่มเป้าหมาย	ผลผลิต	ตัวชี้วัดโครงการ	ระยะเวลา ดำเนินการ	พื้นที่ดำเนินการ	งบประมาณ	หน่วยงาน รับผิดชอบ
11. ก่อสร้างระบบ ระบายน้ำเพิ่มเติม ทางหลวงหมายเลข 1 ตอนควบคุม 1001 ตอน วังเจ้า - ตาก ระหว่าง กม. 523 + 600 - กม. 524 + 500	ประชาชนที่อาศัยอยู่บริเวณ พื้นที่หมู่ที่ 5 ตำบลน้ำร้อน ชุมชนเขาแก้ว อำเภอเมือง ตาก จังหวัดตาก	สร้างระบบระบายน้ำเพิ่มเติม	สามารถมีระบบ ระบายน้ำเพิ่มเติมได้ มากขึ้น	ปีงบประมาณ พ.ศ.2565	หมู่ที่ 5 ตำบลน้ำร้อน ชุมชน เขาแก้ว อำเภอเมืองตาก จังหวัดตาก	6,000,000	แขวงทางหลวง ตากที่ 1
12. ก่อสร้างระบบ ระบายน้ำเพิ่มเติม ทางหลวงหมายเลข 1 ตอนควบคุม 1002 ตอน ตาก - วังม่วง ระหว่าง กม. 527 + 500 - กม. 527 + 800	ประชาชนที่อาศัยอยู่บริเวณ พื้นที่หมู่ที่ 7 ตำบลไม้งาม อำเภอเมืองตาก จังหวัดตาก	สร้างระบบระบายน้ำเพิ่มเติม	สามารถมีระบบ ระบายน้ำเพิ่มเติมได้ มากขึ้น	ปีงบประมาณ พ.ศ.2565	หมู่ที่ 7 ตำบลไม้งาม อำเภอเมืองตาก จังหวัด ตาก	5,000,000	แขวงทางหลวง ตากที่ 1

ประเด็นยุทธศาสตร์ที่ 2 : การจัดการทรัพยากรธรรมชาติและสิ่งแวดล้อม							
โครงการ/ กิจกรรม	กลุ่มเป้าหมาย	ผลผลิต	ตัวชี้วัดโครงการ	ระยะเวลา ดำเนินการ	พื้นที่ดำเนินการ	งบประมาณ	หน่วยงาน รับผิดชอบ
13. ก่อสร้างระบบ ระบายน้ำเพิ่มเติม ทางหลวงหมายเลข 12 ตอนควบคุม 0202 ตอน ตาก - หนองเสี ระหว่าง กม.97 + 050 - กม. 97 + 250	ประชาชนที่อาศัยอยู่บริเวณ พื้นที่หมู่ที่ 1 ตำบลน้ำร้อน อำเภอเมืองตาก จังหวัดตาก	สร้างระบบระบายน้ำเพิ่มเติม	สามารถมีระบบ ระบายน้ำเพิ่มเติมได้ มากขึ้น	ปีงบประมาณ พ.ศ.2565	หมู่ที่ 1 ตำบลน้ำร้อน อำเภอเมืองตาก จังหวัด ตาก	3,000,000	แขวงทางหลวง ตากที่ 1
14. ก่อสร้างถนน ภายในสำนักงาน หมวดทางหลวงวัง ประจบ ทางหลวง หมายเลข 12 ตอน ควบคุม 0202 ตอน ตาก - หนองเสี ที่ กม.114 + 660	เจ้าหน้าที่และประชาชนผู้ที่เข้ามา ติดต่อราชการภายในหน่วยงาน	มีถนนที่สามารถอำนวยความสะดวก สะดวก มีความปลอดภัย ให้แก่เจ้าหน้าที่และประชาชน ผู้มาติดต่อราชการ	มีถนนที่อำนวยความสะดวก สะดวก และเกิดความ ปลอดภัยในการสัญจร ไปมา	ปีงบประมาณ พ.ศ.2565	สำนักงานหมวดทางหลวง วังประจบ หมู่ที่ 1 ตำบล วังประจบ อำเภอเมือง ตาก จังหวัดตาก	2,500,000	แขวงทางหลวง ตากที่ 1

ประเด็นยุทธศาสตร์ที่ 2 : การจัดการทรัพยากรธรรมชาติและสิ่งแวดล้อม							
โครงการ/ กิจกรรม	กลุ่มเป้าหมาย	ผลผลิต	ตัวชี้วัดโครงการ	ระยะเวลา ดำเนินการ	พื้นที่ดำเนินการ	งบประมาณ	หน่วยงาน รับผิดชอบ
15. ก่อสร้างระบบป้องกันเชิงลาด, ก่อสร้างระบบระบายน้ำ, ระบบป้องกันการกัดเซาะ, ก่อสร้างโครงสร้างชั้นทางและผิวทาง หมายเลข 1175 ตอนควบคุม 0200 ตอน ห้วยสัมปอຍ – เจริญยุทธหัตถิ ที่ กม.55 + 300	ประชาชนที่อาศัยอยู่บริเวณ พื้นที่หมู่ที่ 5 ตำบลท้องฟ้า อำเภอบ้านตาก จังหวัดตาก	ระบบระบายน้ำที่สามารถช่วยป้องกันการกัดเซาะบริเวณชั้นทางและผิวทาง	ระบบระบายน้ำสามารถช่วยป้องกันการกัดเซาะบริเวณชั้นทางและผิวทางได้ดี	ปีงบประมาณ พ.ศ.2565	ทางหลวงหมายเลข 1175 ตอนควบคุม 0200 ตอน ห้วยสัมปอຍ – เจริญยุทธหัตถิ ที่ กม.57+300 หมู่ที่ 5 ตำบลท้องฟ้า อำเภอบ้านตาก จังหวัดตาก	70,000,000	แขวงทางหลวงตากที่ 1
16. ก่อสร้างระบบป้องกันเชิงลาด, ก่อสร้างระบบระบายน้ำ, ระบบป้องกันการกัดเซาะ	ประชาชนที่อาศัยอยู่บริเวณ พื้นที่หมู่ที่ 5 ตำบลท้องฟ้า อำเภอบ้านตาก จังหวัดตาก	ระบบระบายน้ำและระบบป้องกันการกัดเซาะที่สามารถระบายน้ำเป็นอย่างดี	ระบบระบายน้ำและระบบป้องกันการกัดเซาะ	ปีงบประมาณ พ.ศ.2565	ทางหลวงหมายเลข 1175 ตอนควบคุม 0200 ตอน ห้วยสัมปอຍ – เจริญยุทธหัตถิ ที่ กม.31+300 หมู่ที่	10,000,000	แขวงทางหลวงตากที่ 1

ประเด็นยุทธศาสตร์ที่ 2 : การจัดการทรัพยากรธรรมชาติและสิ่งแวดล้อม							
โครงการ/ กิจกรรม	กลุ่มเป้าหมาย	ผลผลิต	ตัวชี้วัดโครงการ	ระยะเวลา ดำเนินการ	พื้นที่ดำเนินการ	งบประมาณ	หน่วยงาน รับผิดชอบ
ทางหลวงหมายเลข 1175 ตอนควบคุม 0200 ตอน ห้วย ส้มป่อย - เจดีย์ยุทธ หัตถี ที่ กม.57 + 300					5 ตำบลท้องฟ้า อำเภอบ้านตาก จังหวัดตาก		
17. ก่อสร้างระบบ ป้องกันเชิงลาด, ก่อสร้างระบบ ระบายน้ำ, ซ่อมผิว ทาง ทางหลวง หมายเลข 1175 ตอนควบคุม 0200 ตอน ห้วยส้มป่อย - เจดีย์ยุทธหัตถี ที่ กม.31 + 200LT	ประชาชนที่อาศัยอยู่บริเวณ พื้นที่หมู่ที่ 4 ตำบลสามหมื่น อำเภอมะเขาะ จังหวัด ตาก	ระบบป้องกันเชิงลาด, ระบบ ระบายน้ำ ที่ไม่ทำลายผิวทาง เมื่อเวลาฝนตก	บริเวณที่เชิงลาด และ ระบบระบายน้ำ ไม่ ทำลายผิวทาง และ สามารถระบายน้ำได้ดี	ปีงบประมาณ พ.ศ.2565	ทางหลวงหมายเลข 1175 ตอนควบคุม 0200 ตอน ห้วยส้มป่อย - เจดีย์ยุทธ หัตถี ที่ กม.31+200LT หมู่ที่ 4 ตำบลสามหมื่น อำเภอมะเขาะ จังหวัด ตาก	2,000,000	แขวงทางหลวง ตากที่ 1

ประเด็นยุทธศาสตร์ที่ 2 : การจัดการทรัพยากรธรรมชาติและสิ่งแวดล้อม							
โครงการ/ กิจกรรม	กลุ่มเป้าหมาย	ผลผลิต	ตัวชี้วัดโครงการ	ระยะเวลา ดำเนินการ	พื้นที่ดำเนินการ	งบประมาณ	หน่วยงาน รับผิดชอบ
18. ก่อสร้างระบบป้องกันเชิงลาด, ก่อสร้างระบบระบายน้ำ, ซ่อมผิวทาง ทางหลวงหมายเลข 1175 ตอนควบคุม 0200 ตอน ห้วยสัมป่อย - เจดีย์ยุทธหัตถี ที่ กม.31 + 500 LT	ประชาชนที่อาศัยอยู่บริเวณ พื้นที่หมู่ที่ 4 ตำบลสามหมื่น อำเภอแม่ระมาด จังหวัดตาก	ระบบป้องกันเชิงลาด, ระบบระบายน้ำ	บริเวณที่เชิงลาด และระบบระบายน้ำ ไม่ทำลายผิวทาง และสามารถระบายน้ำได้ดี	ปีงบประมาณ พ.ศ.2565	ทางหลวงหมายเลข 1175 ตอนควบคุม 0200 ตอน ห้วยสัมป่อย - เจดีย์ยุทธหัตถี กม.31+500LT หมู่ที่ 4 ตำบลสามหมื่น อำเภอแม่ระมาด จังหวัดตาก	15,000,000	แขวงทางหลวงตากที่ 1
19. ก่อสร้างระบบป้องกันเชิงลาด, ก่อสร้างระบบระบายน้ำ, ซ่อมผิวทาง ทางหลวงหมายเลข 1175 ตอนควบคุม 0200 ตอน ห้วยสัมป่อย -	ประชาชนที่อาศัยอยู่บริเวณ พื้นที่หมู่ที่ 3 ตำบลสามหมื่น อำเภอแม่ระมาด จังหวัดตาก	ระบบป้องกันเชิงลาด, ระบบระบายน้ำ	บริเวณที่เชิงลาด และระบบระบายน้ำ ไม่ทำลายผิวทาง และสามารถระบายน้ำได้ดี	ปีงบประมาณ พ.ศ.2565	ทางหลวงหมายเลข 1175 ตอนควบคุม 0200 ตอน ห้วยสัมป่อย - เจดีย์ยุทธหัตถี กม.38+970 หมู่ที่ 3 ตำบลสามหมื่น อำเภอแม่ระมาด จังหวัดตาก	60,000,000	แขวงทางหลวงตากที่ 1

ประเด็นยุทธศาสตร์ที่ 2 : การจัดการทรัพยากรธรรมชาติและสิ่งแวดล้อม							
โครงการ/ กิจกรรม	กลุ่มเป้าหมาย	ผลผลิต	ตัวชี้วัดโครงการ	ระยะเวลา ดำเนินการ	พื้นที่ดำเนินการ	งบประมาณ	หน่วยงาน รับผิดชอบ
เจดีย์ยุทธหัตถี ที่ กม.38 + 970							
20. ก่อสร้างระบบ ป้องกันเชิงลาด, ก่อสร้างระบบ ระบายน้ำ, ซ่อมผิว ทาง ทางหลวง หมายเลข 1175 ตอนควบคุม 0200 ตอน ห้วยสัมป่อย - เจดีย์ยุทธหัตถี ที่ กม.40 + 050RT	ประชาชนที่อาศัยอยู่บริเวณ พื้นที่หมู่ที่ 3 ตำบลสามหมื่น อำเภอมะเขาะ จังหวัด ตาก	ระบบป้องกันเชิงลาด, ระบบ ระบายน้ำ	บริเวณที่เชิงลาด และ ระบบระบายน้ำ ไม่ ทำลายผิวทาง และ สามารถระบายน้ำได้ดี	ปีงบประมาณ พ.ศ.2565	ทางหลวงหมายเลข 1175 ตอนควบคุม 0200 ตอน ห้วยสัมป่อย - เจดีย์ยุทธ หัตถี ที่ กม.40+050 RT หมู่ที่ 3 ตำบลสามหมื่น อำเภอมะเขาะ จังหวัด ตาก	5,000,000	แขวงทางหลวง ตากที่ 1
21. ก่อสร้างระบบ ป้องกันเชิงลาด, ก่อสร้างระบบ ระบายน้ำ, ซ่อมผิว ทาง ทางหลวง	ประชาชนที่อาศัยอยู่บริเวณ พื้นที่หมู่ที่ 3 ตำบลสามหมื่น อำเภอมะเขาะ จังหวัด ตาก	ระบบป้องกันเชิงลาด, ระบบ ระบายน้ำ	บริเวณที่เชิงลาด และ ระบบระบายน้ำ ไม่ ทำลายผิวทาง และ สามารถระบายน้ำได้ดี	ปีงบประมาณ พ.ศ.2565-2566	ทางหลวงหมายเลข 1175 ตอนควบคุม 0200 ตอน ห้วยสัมป่อย - เจดีย์ยุทธ หัตถี กม.47+850LT หมู่ที่	5,000,000	แขวงทางหลวง ตากที่ 1

ประเด็นยุทธศาสตร์ที่ 2 : การจัดการทรัพยากรธรรมชาติและสิ่งแวดล้อม							
โครงการ/ กิจกรรม	กลุ่มเป้าหมาย	ผลผลิต	ตัวชี้วัดโครงการ	ระยะเวลา ดำเนินการ	พื้นที่ดำเนินการ	งบประมาณ	หน่วยงาน รับผิดชอบ
หมายเลข 1175 ตอนควบคุม 0200 ตอน ห้วยส้มป่อย - เจดีย์ยุทธหัตถี ที่ กม.47 + 850LT					3 ตำบลสามหมื่น อำเภอ แม่ระมาด จังหวัดตาก		
22. ก่อสร้างระบบ ป้องกันเชิงลาด, ก่อสร้างระบบ ระบายน้ำ, ซ่อมผิว ทาง ทางหลวง หมายเลข 1175 ตอนควบคุม 0200 ตอน ห้วยส้มป่อย - เจดีย์ยุทธหัตถี ที่ กม.48 + 020LT	ประชาชนที่อาศัยอยู่บริเวณ พื้นที่หมู่ที่ 3 ตำบลสามหมื่น อำเภอแม่ระมาด จังหวัด ตาก	ระบบป้องกันเชิงลาด, ระบบ ระบายน้ำ	บริเวณที่เชิงลาด และ ระบบระบายน้ำ ไม่ ทำลายผิวทาง และ สามารถระบายน้ำได้ดี	ปีงบประมาณ พ.ศ.2565	ทางหลวงหมายเลข 1175 ตอนควบคุม 0200 ตอน ห้วยส้มป่อย – เจดีย์ยุทธ หัตถี กม.48+010LT หมู่ที่ 3 ตำบลสามหมื่น อำเภอ แม่ระมาด จังหวัดตาก	20,000,000	แขวงทางหลวง ตากที่ 1

ประเด็นยุทธศาสตร์ที่ 2 : การจัดการทรัพยากรธรรมชาติและสิ่งแวดล้อม

โครงการ/ กิจกรรม	กลุ่มเป้าหมาย	ผลผลิต	ตัวชี้วัดโครงการ	ระยะเวลา ดำเนินการ	พื้นที่ดำเนินการ	งบประมาณ	หน่วยงาน รับผิดชอบ
23. ก่อสร้างระบบป้องกันเชิงลาด, ก่อสร้างระบบระบายน้ำ, ซ่อมผิวทาง ทางหลวงหมายเลข 1175 ตอนควบคุม 0200 ตอน ห้วยสัมป่อย – เจดีย์ยุทธหัตถี ที่ กม.48 + 425LT	ประชาชนที่อาศัยอยู่บริเวณ พื้นที่หมู่ที่ 3 ตำบลสามหมื่น อำเภอแม่ระมาด จังหวัดตาก	ระบบป้องกันเชิงลาด, ระบบระบายน้ำ	บริเวณที่เชิงลาด และระบบระบายน้ำ ไม่ทำลายผิวทาง และสามารถระบายน้ำได้ดี	ปีงบประมาณ พ.ศ.2565	ทางหลวงหมายเลข 1175 ตอนควบคุม 0200 ตอน ห้วยสัมป่อย – เจดีย์ยุทธหัตถี ที่ กม.48+245 LT หมู่ที่ 3 ตำบลสามหมื่น อำเภอแม่ระมาด จังหวัดตาก	15,000,000	แขวงทางหลวงตากที่ 1
24. ก่อสร้างระบบป้องกันเชิงลาด, ก่อสร้างระบบระบายน้ำ, ซ่อมผิวทาง ทางหลวงหมายเลข 1175 ตอนควบคุม 0200 ตอน ห้วยสัมป่อย –	ประชาชนที่อาศัยอยู่บริเวณ พื้นที่หมู่ที่ 4 ตำบลสามหมื่น อำเภอแม่ระมาด จังหวัดตาก	ระบบป้องกันเชิงลาด, ระบบระบายน้ำ	บริเวณที่เชิงลาด และระบบระบายน้ำ ไม่ทำลายผิวทาง และสามารถระบายน้ำได้ดี	ปีงบประมาณ พ.ศ.2565	ทางหลวงหมายเลข 1175 ตอนควบคุม 0200 ตอน ห้วยสัมป่อย – เจดีย์ยุทธหัตถี กม.49+950 หมู่ที่ 4 ตำบลสามหมื่น อำเภอแม่ระมาด จังหวัดตาก	5,000,000	แขวงทางหลวงตากที่ 1

ประเด็นยุทธศาสตร์ที่ 2 : การจัดการทรัพยากรธรรมชาติและสิ่งแวดล้อม							
โครงการ/ กิจกรรม	กลุ่มเป้าหมาย	ผลผลิต	ตัวชี้วัดโครงการ	ระยะเวลา ดำเนินการ	พื้นที่ดำเนินการ	งบประมาณ	หน่วยงาน รับผิดชอบ
เจดีย์ยุทธหัตถี ที่ กม.49 + 950LT							
25. ก่อสร้างระบบ ป้องกันเชิงลาด, ก่อสร้างระบบ ระบายน้ำ, ระบบ ป้องกันการกัดเซาะ ทางหลวงหมายเลข 1175 ตอนควบคุม 0200 ตอน ห้วย ส้มป่อย – เจดีย์ยุทธ หัตถี ที่ กม.53 + 030	ประชาชนที่อาศัยอยู่บริเวณ พื้นที่หมู่ที่ 4 ตำบลสามหมื่น อำเภอแม่ระมาด จังหวัด ตาก	ระบบป้องกันเชิงลาด, ระบบ ระบายน้ำ, ระบบป้องกันการ กัดเซาะ	บริเวณที่เชิงลาด ระบบระบายน้ำ และ ระบบป้องกันการกัด เซาะ ไม่ทำลายผิวทาง และสามารถระบายน้ำ ได้ดี	ปีงบประมาณ พ.ศ.2565	ทางหลวงหมายเลข 1175 ตอนควบคุม 0200 ตอน ห้วยส้มป่อย – เจดีย์ยุทธ หัตถี กม.53+030 หมู่ที่ 4 ตำบลสามหมื่น อำเภอแม่ ระมาด จังหวัดตาก	10,000,000	แขวงทางหลวง ตากที่ 1

ประเด็นยุทธศาสตร์ที่ 2 : การจัดการทรัพยากรธรรมชาติและสิ่งแวดล้อม							
โครงการ/ กิจกรรม	กลุ่มเป้าหมาย	ผลผลิต	ตัวชี้วัดโครงการ	ระยะเวลา ดำเนินการ	พื้นที่ดำเนินการ	งบประมาณ	หน่วยงาน รับผิดชอบ
26. ก่อสร้างระบบ ป้องกันเชิงลาด, ก่อสร้างระบบ ระบายน้ำ ทางหลวง หมายเลข 12 ตอน ควบคุม 0201 ตอน แม่ละเมา - ตาก ระหว่าง กม.56 + 350	ประชาชนที่อาศัยอยู่บริเวณ พื้นที่หมู่ที่ 8 ตำบลด่านแม่ละเมา อำเภอแม่สอด จังหวัดตาก	ระบบป้องกันเชิงลาดและ ระบบระบายน้ำ	บริเวณที่เชิงลาด และ ระบบระบายน้ำ ไม่ ทำลายผิวทาง และ สามารถระบายน้ำได้ดี	ปีงบประมาณ พ.ศ.2565	ทางหลวงหมายเลข 12 ตอนควบคุม 0201 ตอน แม่ละเมา - ตาก กม. 56+350 หมู่ที่ 8 ตำบล ด่านแม่ละเมา อำเภอแม่ สอด จังหวัดตาก	30,000,000	แขวงทางหลวง ตากที่ 1
27. ก่อสร้างระบบ ป้องกันเชิงลาด, ก่อสร้างระบบ ระบายน้ำ ทางหลวง หมายเลข 14 ตอน ควบคุม 0201 ตอน แม่ละเมา - ตาก ระหว่าง กม.65 + 500RT	ประชาชนที่อาศัยอยู่บริเวณ พื้นที่หมู่ที่ 10 ตำบลด่านแม่ละเมา อำเภอแม่สอด จังหวัดตาก	ระบบป้องกันเชิงลาดและ ระบบระบายน้ำ	บริเวณที่เชิงลาด และ ระบบระบายน้ำ ไม่ ทำลายผิวทาง และ สามารถระบายน้ำได้ดี	ปีงบประมาณ พ.ศ.2565	ทางหลวงหมายเลข 12 ตอนควบคุม 0201 ตอน แม่ละเมา - ตาก กม. 65+500RT หมู่ที่ 10 ตำบลแม่ท้อ อำเภอเมือง ตาก จังหวัดตาก	30,000,000	แขวงทางหลวง ตากที่ 1

ประเด็นยุทธศาสตร์ที่ 2 : การจัดการทรัพยากรธรรมชาติและสิ่งแวดล้อม							
โครงการ/ กิจกรรม	กลุ่มเป้าหมาย	ผลผลิต	ตัวชี้วัดโครงการ	ระยะเวลา ดำเนินการ	พื้นที่ดำเนินการ	งบประมาณ	หน่วยงาน รับผิดชอบ
28. โครงการฟื้นฟู ทางหลวงชนบท อัน เนื่องมาจากภัยพิบัติ ถนนสาย ตก.1004 แยกทางหลวง หมายเลข 1 - บ้าน นาตาโพ อำเภอ สามเงา จังหวัดตาก	ประชาชนที่อาศัยอยู่บริเวณ อำเภอ สามเงา จังหวัดตาก	ถนนที่ได้รับการฟื้นฟู	ถนนสามารถสัญจรไป มาได้สะดวก และ ปลอดภัย	ปีงบประมาณ พ.ศ.2565	ถนนสาย ตก.1004 แยก ทางหลวงหมายเลข 1 - บ้านนาตาโพ อำเภอ สามเงา จังหวัดตาก	11,070,000	แขวงทางหลวง ชนบทตาก
29. โครงการฟื้นฟู ทางหลวงชนบท งานซ่อมแซมความ เสียหาย เนื่องจาก อุทกภัย ถนนสาย ตก.5015 แยกทาง หลวงชนบท ตก. 1004 - บ้านแม่ เชียงราย ตำบล ยกกระบัตร อำเภอ สามเงา จังหวัดตาก	ประชาชนที่อาศัยอยู่บริเวณ ตำบล ยกกระบัตร อำเภอสามเงา จังหวัดตาก	ถนนที่ได้รับการฟื้นฟู	ถนนสามารถสัญจรไป มาได้สะดวก และ ปลอดภัย	ปีงบประมาณ พ.ศ.2565	ถนนสาย ตก.5015 แยก ทางหลวงชนบท ตก.1004 - บ้านแม่เชียงราย ตำบล ยกกระบัตร อำเภอสามเงา จังหวัดตาก	5,600,000	แขวงทางหลวง ชนบทตาก

ประเด็นยุทธศาสตร์ที่ 2 : การจัดการทรัพยากรธรรมชาติและสิ่งแวดล้อม							
โครงการ/ กิจกรรม	กลุ่มเป้าหมาย	ผลผลิต	ตัวชี้วัดโครงการ	ระยะเวลา ดำเนินการ	พื้นที่ดำเนินการ	งบประมาณ	หน่วยงาน รับผิดชอบ
30. ซ่อมแซมฝายแม่กลองคี ตำบลโมโกร อำเภอู่ผึ้ง จังหวัดตาก	ประชาชนที่อาศัยอยู่บริเวณ ตำบลโมโกร อำเภอู่ผึ้ง จังหวัดตาก	ฝายแม่กลองคีมีความแข็งแรงรองรับน้ำได้	ฝายแม่กลองคีเกิดความแข็งแรงและสามารถรองรับปริมาณน้ำได้ดีขึ้น	ปีงบประมาณ พ.ศ.2565	ฝายแม่กลองคี ตำบลโมโกร อำเภอู่ผึ้ง จังหวัดตาก	1,200,000	โครงการชลประทานตาก
31. ซ่อมแซมฝายกุยเลอดิ ตำบลแม่กลอง อำเภอู่ผึ้ง จังหวัดตาก	ประชาชนที่อาศัยอยู่บริเวณ ตำบลแม่กลอง อำเภอู่ผึ้ง จังหวัดตาก	ฝายกุยเลอดิมีความแข็งแรงรองรับน้ำได้	ฝายกุยเลอดิเกิดความแข็งแรงและสามารถรองรับปริมาณน้ำได้ดีขึ้น	ปีงบประมาณ พ.ศ.2565	ฝายกุยเลอดิ ตำบลแม่กลอง อำเภอู่ผึ้ง จังหวัดตาก	500,000	โครงการชลประทานตาก
32. ซ่อมแซมคันฝายและระบบส่งน้ำฝายหนองแวม ตำบลแม่ท้อ อำเภอมือตาก จังหวัดตาก	ประชาชนที่อาศัยอยู่บริเวณ ตำบลแม่ท้อ อำเภอมือตาก จังหวัดตาก	คันฝายและระบบส่งน้ำฝายหนองแวมมีความแข็งแรงรองรับน้ำได้	คันฝายและระบบส่งน้ำฝายหนองแวมที่แข็งแรงรองรับปริมาณน้ำได้ดีขึ้น	ปีงบประมาณ พ.ศ.2565	ฝายหนองแวม ตำบลแม่ท้อ อำเภอมือตาก จังหวัดตาก	1,500,000	โครงการชลประทานตาก
33. ซ่อมแซมคันคลองอ่างเก็บน้ำห้วยแม่ท้อ กม.9 + 850 - กม.10 + 100 ตำบลแม่ท้อ	ประชาชนที่อาศัยอยู่บริเวณ ตำบลแม่ท้อ อำเภอมือตาก จังหวัดตาก	คันคลองอ่างเก็บน้ำห้วยแม่ท้อ	มีคันคลองอ่างเก็บน้ำที่แข็งแรงและสามารถรองรับปริมาณน้ำได้ดีขึ้น	ปีงบประมาณ พ.ศ.2565	คันคลองอ่างเก็บน้ำห้วยแม่ท้อ กม.9+850 - กม.10+100 ตำบลแม่ท้อ อำเภอมือตาก จังหวัดตาก	850,000	โครงการชลประทานตาก

ประเด็นยุทธศาสตร์ที่ 2 : การจัดการทรัพยากรธรรมชาติและสิ่งแวดล้อม

โครงการ/ กิจกรรม	กลุ่มเป้าหมาย	ผลผลิต	ตัวชี้วัดโครงการ	ระยะเวลา ดำเนินการ	พื้นที่ดำเนินการ	งบประมาณ	หน่วยงาน รับผิดชอบ
อำเภอเมืองตาก จังหวัดตาก							
34. ซ่อมแซมคัน คลองส่งน้ำและขุด ลอกตะกอนดิน หน่วยสูบน้ำที่ 1,4,5,6,7,8 ตำบล วังหิน อำเภอเมือง ตาก จังหวัดตาก	ประชาชนที่อาศัยอยู่บริเวณ ตำบลแม่ท้อ อำเภอเมืองตาก จังหวัดตาก	คันคลองส่งน้ำที่ไม่มีตะกอน ดิน	คันคลองส่งน้ำที่ แข็งแรง และไม่มี ตะกอนดิน สามารถ สูบน้ำได้ดีขึ้น	ปีงบประมาณ พ.ศ.2565	คันคลองส่งน้ำและขุดลอก ตะกอนดิน หน่วยสูบน้ำที่ 1,4,5,6,7,8 ตำบลวังหิน อำเภอเมืองตาก จังหวัด ตาก	500,000	โครงการ ชลประทานตาก
35. ซ่อมแซมฝาย ยะมะ ตำบลแม่ กลอง อำเภออุ้มผาง จังหวัดตาก	ประชาชนที่อาศัยอยู่บริเวณ ตำบล แม่กลอง อำเภออุ้มผาง จังหวัดตาก	ฝายแม่กลองมีความแข็งแรง	ฝายแม่กลองที่แข็งแรง และสามารถรองรับ ปริมาณน้ำได้ดีขึ้น	ปีงบประมาณ พ.ศ.2565	ฝายยะมะดี ตำบล แม่กลอง อำเภออุ้มผาง จังหวัดตาก	10,500,000	โครงการ ชลประทานตาก

ประเด็นยุทธศาสตร์ที่ 2 : การจัดการทรัพยากรธรรมชาติและสิ่งแวดล้อม

โครงการ/ กิจกรรม	กลุ่มเป้าหมาย	ผลผลิต	ตัวชี้วัดโครงการ	ระยะเวลา ดำเนินการ	พื้นที่ดำเนินการ	งบประมาณ	หน่วยงาน รับผิดชอบ
36. ซ่อมแซมฝายแม่กลอง ตำบลโมโกร อำเภอู่ผึ้ง จังหวัดตาก	ประชาชนที่อาศัยอยู่บริเวณ ตำบลโมโกร อำเภอู่ผึ้ง จังหวัดตาก	ฝายแม่กลองมีความแข็งแรง	ฝายแม่กลองที่แข็งแรง และสามารถรองรับปริมาณน้ำได้ดีขึ้น	ปีงบประมาณ พ.ศ.2565	ฝายแม่กลอง ตำบลแม่กลอง อำเภอู่ผึ้ง จังหวัดตาก	6,000,000	โครงการชลประทานตาก
37. ซ่อมแซมประปาภูเขาพร้อมระบบส่งน้ำโรงเรียนตำรวจตระเวนชายแดน (บ้านหม่องก๊วะ) ตำบลแม่จัน อำเภอู่ผึ้ง จังหวัดตาก	ประชาชนที่อาศัยอยู่บริเวณ ตำบลแม่จัน อำเภอู่ผึ้ง จังหวัดตาก	ประปาภูเขาพร้อมระบบส่งน้ำโรงเรียนตำรวจตระเวนชายแดน (บ้านหม่องก๊วะ)	ประปาภูเขาพร้อมระบบส่งน้ำโรงเรียนตำรวจตระเวนชายแดน (บ้านหม่องก๊วะ) มีความแข็งแรง และส่งน้ำได้ดี	ปีงบประมาณ พ.ศ.2565	ประปาภูเขาพร้อมระบบส่งน้ำโรงเรียนตำรวจตระเวนชายแดน (บ้านหม่องก๊วะ) ตำบลแม่จัน อำเภอู่ผึ้ง จังหวัดตาก	1,050,000	โครงการชลประทานตาก
38. ซ่อมแซมเครื่องก้วานและบานระบายทรบ. คลองน้ำเย็นตอนบน ตำบลวังจันทร์ อำเภอสามเภา จังหวัดตาก	ประชาชนที่อาศัยอยู่บริเวณ ตำบลวังจันทร์ อำเภอสามเภา จังหวัดตาก	เครื่องก้วานและบานระบายทรบ.ได้รับการซ่อมแซมที่ดี	เครื่องก้วานและบานระบาย ทรบ. คลองน้ำเย็นตอนบน สามารถใช้งานได้ปกติ และมีประสิทธิภาพดีขึ้น	ปีงบประมาณ พ.ศ.2565	ก้วานและบานระบายทรบ. คลองน้ำเย็นตอนบน ตำบลวังจันทร์ อำเภอสามเภา จังหวัดตาก	300,000	โครงการชลประทานตาก

ประเด็นยุทธศาสตร์ที่ 2 : การจัดการทรัพยากรธรรมชาติและสิ่งแวดล้อม							
โครงการ/ กิจกรรม	กลุ่มเป้าหมาย	ผลผลิต	ตัวชี้วัดโครงการ	ระยะเวลา ดำเนินการ	พื้นที่ดำเนินการ	งบประมาณ	หน่วยงาน รับผิดชอบ
39. ซ่อมแซม ป้องกันตลิ่ง ทรบ. คลองน้ำเย็นตอนบน ตำบลวังจันทร์ อำเภอสามเงา จังหวัดตาก	ประชาชนที่อาศัยอยู่บริเวณ ตำบลวัง จันทร์ อำเภอสามเงา จังหวัดตาก	เครื่องก้วานและบานระบาย ทรบ.ได้รับการซ่อมแซมที่ดี	เครื่องก้วานและบาน ระบาย ทรบ. คลองน้ำ เย็นตอนบน สามารถ ใช้งานได้ปกติ และมี ประสิทธิภาพดีขึ้น	ปีงบประมาณ พ.ศ.2565	ตลิ่ง ทรบ. คลองน้ำเย็น ตอนบน	120,000	โครงการ ชลประทานตาก
40. ซ่อมแซม ป้องกันตลิ่ง ทรบ. แก้มลิงหนองจร๊ะเข้ ตำบลยกกระบัตร อำเภอสามเงา จังหวัดตาก	ประชาชนที่อาศัยอยู่บริเวณ ตำบล ยกกระบัตร อำเภอสามเงา จังหวัดตาก	เครื่องก้วานและบานระบาย ทรบ.ได้รับการซ่อมแซมที่ดี	เครื่องก้วานและบาน ระบาย ทรบ. คลองน้ำ เย็นตอนบน สามารถ ใช้งานได้ปกติ และมี ประสิทธิภาพดีขึ้น	ปีงบประมาณ พ.ศ.2565	ตลิ่ง ทรบ. แก้มลิงหนอง จร๊ะเข้	120,000	โครงการ ชลประทานตาก
41. ซ่อมแซมเครื่อง ก้วานและบาน ระบาย ทรบ. แก้ม ลิงหนองจร๊ะเข้ ตำบลยกกระบัตร อำเภอสามเงา จังหวัดตาก	ประชาชนที่อาศัยอยู่บริเวณ ตำบล ยกกระบัตร อำเภอสามเงา จังหวัดตาก	เครื่องก้วานและบานระบาย ทรบ.ได้รับการซ่อมแซมที่ดี	เครื่องก้วานและบาน ระบาย ทรบ. คลองน้ำ เย็นตอนบน สามารถ ใช้งานได้ปกติ และมี ประสิทธิภาพดีขึ้น	ปีงบประมาณ พ.ศ.2565	ทรบ. แก้มลิงหนองจร๊ะเข้	300,000	โครงการ ชลประทานตาก

ประเด็นยุทธศาสตร์ที่ 2 : การจัดการทรัพยากรธรรมชาติและสิ่งแวดล้อม

โครงการ/ กิจกรรม	กลุ่มเป้าหมาย	ผลผลิต	ตัวชี้วัดโครงการ	ระยะเวลา ดำเนินการ	พื้นที่ดำเนินการ	งบประมาณ	หน่วยงาน รับผิดชอบ
42. ซ่อมแซมถนน คันรางรับน้ำ ระบาย น้ำแก้มลิงหนอง จระเข้ ตำบล ยกกระบัตร อำเภอสามเภา จังหวัดตาก	ประชาชนที่อาศัยอยู่บริเวณ ตำบล ยกกระบัตร อำเภอสามเภา จังหวัดตาก	ถนนคันรางรับน้ำได้รับการ ซ่อมแซมให้ดีขึ้น และระบาย น้ำแก้มลงหนองจระเข้ได้	ถนนคันรางรับน้ำ สามารถรับน้ำได้ ปริมาณมาก และ ระบายน้ำจากแก้มลิง หนองจระเข้ได้อย่าง รวดเร็ว	ปีงบประมาณ พ.ศ.2565	ถนนคันรางรับน้ำ ระบาย น้ำแก้มลิงหนองจระเข้	100,000	โครงการ ชลประทานตาก
43. ซ่อมแซม ป้องกันตลิ่ง ทרב. รับน้ำ ระบายน้ำ แก้มหนองลิงจระเข้ ตำบลยกกระบัตร อำเภอสามเภา จังหวัดตาก	ประชาชนที่อาศัยอยู่บริเวณ ตำบล ยกกระบัตร อำเภอสามเภา จังหวัดตาก	ตลิ่ง ทרב. ได้รับการซ่อมแซม ให้แข็งแรง	ตลิ่ง ทרב. รับน้ำ และ ระบายน้ำแก้มหนอง ลิงจระเข้ได้อย่าง รวดเร็ว	ปีงบประมาณ พ.ศ.2565	ตลิ่ง ทרב. รับน้ำ ระบาย น้ำแก้มหนองลิงจระเข้	100,000	โครงการ ชลประทานตาก
44. ซ่อมแซม ป้องกันลาดตลิ่ง สะพาน ทרב. คลอง น้ำเย้นตอนล่าง ตำบลวังหมัน	ประชาชนที่อาศัยอยู่บริเวณ ตำบลวังหมัน อำเภอสามเภา จังหวัดตาก	ตลิ่งสะพาน ทרב. คลองน้ำ เย้นตอนล่างได้รับการ ซ่อมแซมให้มีประสิทธิภาพ มากยิ่งขึ้น	บริเวณลาดตลิ่ง สะพาน ทרב. คลอง น้ำเย้นตอนล่างมีความ แข็งแรง และสามารถ รองรับน้ำได้ดีขึ้น	ปีงบประมาณ พ.ศ.2565	ลาดตลิ่งสะพาน ทרב. คลองน้ำเย้นตอนล่าง	200,000	โครงการ ชลประทานตาก

ประเด็นยุทธศาสตร์ที่ 2 : การจัดการทรัพยากรธรรมชาติและสิ่งแวดล้อม							
โครงการ/ กิจกรรม	กลุ่มเป้าหมาย	ผลผลิต	ตัวชี้วัดโครงการ	ระยะเวลา ดำเนินการ	พื้นที่ดำเนินการ	งบประมาณ	หน่วยงาน รับผิดชอบ
อำเภอสามเงา จังหวัดตาก							
45. ซ่อมแซมงานดิน บดอัด ทรบ. คลอง น้ำเย็นตอนล่าง ตำบลวังหมัน อำเภอสามเงา จังหวัดตาก	ประชาชนที่อาศัยอยู่บริเวณ ตำบลวังหมัน อำเภอสามเงา จังหวัดตาก	คลองน้ำเย็นตอนล่างได้รับการ บดอัด	คลองน้ำเย็นตอนล่างมี ความแข็งแรงทนทาน สามารถรองรับน้ำได้ดี และระบายน้ำได้อย่าง รวดเร็ว	ปีงบประมาณ พ.ศ.2565	ทรบ. คลองน้ำเย็น ตอนล่าง	100,000	โครงการ ชลประทานตาก
46. ซ่อมแซมงานดิน บดอัดคอสะพาน ทรบ. คลองน้ำเย็น ตอนล่าง ตำบล วังหมัน อำเภอ สามเงา จังหวัดตาก	ประชาชนที่อาศัยอยู่บริเวณ ตำบลวังหมัน อำเภอสามเงา จังหวัดตาก	คลองน้ำเย็นตอนล่างบริเวณ คอสะพานได้รับการบดอัด	คลองน้ำเย็นตอนล่างมี ความแข็งแรงทนทาน สามารถรองรับน้ำได้ดี และระบายน้ำได้อย่าง รวดเร็ว	ปีงบประมาณ พ.ศ.2565	คอสะพาน ทรบ. คลองน้ำ เย็นตอนล่าง	100,000	โครงการ ชลประทานตาก

ประเด็นยุทธศาสตร์ที่ 2 : การจัดการทรัพยากรธรรมชาติและสิ่งแวดล้อม							
โครงการ/ กิจกรรม	กลุ่มเป้าหมาย	ผลผลิต	ตัวชี้วัดโครงการ	ระยะเวลา ดำเนินการ	พื้นที่ดำเนินการ	งบประมาณ	หน่วยงาน รับผิดชอบ
47. ซ่อมแซมอาคาร รับน้ำป่า ทรบ. คลองน้ำเย็น ตอนล่าง ตำบล วังหมัน อำเภอ สามเงา จังหวัดตาก	ประชาชนที่อาศัยอยู่บริเวณ ตำบลวังหมัน อำเภอสามเงา จังหวัดตาก	อาคารรับน้ำป่า ทรบ. คลอง น้ำเย็นตอนล่างได้รับการ ซ่อมแซมให้ดีขึ้น	อาคารรับน้ำป่า ทรบ. คลองน้ำเย็นตอนล่าง สามารถรองรับน้ำป่า ได้อย่างมี ประสิทธิภาพ	ปีงบประมาณ พ.ศ.2565	อาคารรับน้ำป่า ทรบ. คลองน้ำเย็นตอนล่าง	100,000	โครงการ ชลประทานตาก
48. ซ่อมแซมราวกัน ตกแก้มลิงหนองข้า ตำบลวังจันทร์ อำเภอสามเงา จังหวัดตาก	ประชาชนที่อาศัยอยู่บริเวณ ตำบล วังจันทร์ อำเภอสามเงา จังหวัดตาก	ราวกันตกแก้มลิงหนองข้า ได้รับการซ่อมแซมให้ดีขึ้น	ราวกันตกแก้มลิง หนองข้ามีความ แข็งแรง ทนทาน รองรับน้ำได้ดี	ปีงบประมาณ พ.ศ.2565	แก้มลิงหนองข้า	200,000	โครงการ ชลประทานตาก
49. ซ่อมแซมเครื่อง กวนบานระบาย แก้มลิงหนองข้า ตำบลวังจันทร์ อำเภอสามเงา จังหวัดตาก	ประชาชนที่อาศัยอยู่บริเวณ ตำบลวัง จันทร์ อำเภอสามเงา จังหวัดตาก	เครื่องกวนบานระบายแก้ม ลิงหนองข้าได้รับการซ่อมแซม ให้ดีขึ้น	เครื่องกวนบาน ระบายแก้มลิงหนอง ข้ามีความแข็งแรง ทนทาน ระบายน้ำได้ดี	ปีงบประมาณ พ.ศ.2565	แก้มลิงหนองข้า	200,000	โครงการ ชลประทานตาก

ประเด็นยุทธศาสตร์ที่ 2 : การจัดการทรัพยากรธรรมชาติและสิ่งแวดล้อม

โครงการ/ กิจกรรม	กลุ่มเป้าหมาย	ผลผลิต	ตัวชี้วัดโครงการ	ระยะเวลา ดำเนินการ	พื้นที่ดำเนินการ	งบประมาณ	หน่วยงาน รับผิดชอบ
50. ซ่อมแซมงานดิน บดอัดคอสะพาน ระบบผันน้ำคลองตา ไหล ตำบลแม่สลิด อำเภอบ้านตาก จังหวัดตาก	ประชาชนที่อาศัยอยู่บริเวณ ตำบลแม่สลิด อำเภอบ้านตาก จังหวัดตาก	คอสะพานได้รับการบดอัดให้มี ความแข็งแรงมากขึ้น	ระบบผันน้ำคลองตา ไหล สามารถผันน้ำได้ มากขึ้น และมีความ แข็งแรงมากกว่าเดิม	ปีงบประมาณ พ.ศ.2565	คอสะพานระบบผันน้ำ คลองตาไหล	200,000	โครงการ ชลประทานตาก
51.ซ่อมแซมป้องกัน ลาดตลิ่งคันคลอง ระบายผันน้ำคลอง ตาไหล ตำบล แม่สลิด อำเภอบ้าน ตาก จังหวัดตาก	ประชาชนที่อาศัยอยู่บริเวณ ตำบลแม่สลิด อำเภอบ้านตาก จังหวัดตาก	ตลิ่งคันคลองตาไหลได้รับการ ซ่อมแซมให้ดีขึ้น	ตลิ่งคันคลองตาไหล สามารถระบายผันน้ำ ได้ดีขึ้น และตลิ่งมี ความแข็งแรงมากขึ้น	ปีงบประมาณ พ.ศ.2565	ตลิ่งคันคลองระบายผันน้ำ คลองตาไหล	150,000	โครงการ ชลประทานตาก
52. ซ่อมแซมคัน คลองระบบผันน้ำ คลองตาไหล ตำบล แม่สลิด อำเภอบ้าน ตาก จังหวัดตาก	ประชาชนที่อาศัยอยู่บริเวณ ตำบลแม่สลิด อำเภอบ้านตาก จังหวัดตาก	คันคลองระบบผันน้ำคลองตา ไหลได้รับการซ่อมแซม	คันคลองระบบผันน้ำ คลองตาไหลสามารถ ผันน้ำได้รวดเร็ว รองรับน้ำได้ดีขึ้น	ปีงบประมาณ พ.ศ.2565	คันคลองระบบผันน้ำคลอง ตาไหล	150,000	โครงการ ชลประทานตาก

ประเด็นยุทธศาสตร์ที่ 2 : การจัดการทรัพยากรธรรมชาติและสิ่งแวดล้อม

โครงการ/ กิจกรรม	กลุ่มเป้าหมาย	ผลผลิต	ตัวชี้วัดโครงการ	ระยะเวลา ดำเนินการ	พื้นที่ดำเนินการ	งบประมาณ	หน่วยงาน รับผิดชอบ
53. ซ่อมแซมถนน คันคลองและป้องกัน ตลิ่งระบบผันน้ำ คลองตาไหล ตำบล แม่สลิด อำเภอบ้าน ตาก จังหวัดตาก	ประชาชนที่อาศัยอยู่บริเวณ ตำบลแม่สลิด อำเภอบ้านตาก จังหวัดตาก	ถนนคันคลองได้รับการ ซ่อมแซม	ถนนคันคลองมีความ แข็งแรง สามารถ ป้องกันตลิ่งไม่ให้ พังทลาย และผันน้ำ ได้ดี	ปีงบประมาณ พ.ศ.2565	ถนนคันคลองและป้องกัน ตลิ่งระบบผันน้ำคลองตา ไหล	250,000	โครงการ ชลประทานตาก
54. ซ่อมแซมกำแพง กันดินป้องกันตลิ่ง คสล. ระบบผันน้ำ คลองตาไหล ตำบล แม่สลิด อำเภอบ้าน ตาก จังหวัดตาก	ประชาชนที่อาศัยอยู่บริเวณ ตำบลแม่สลิด อำเภอบ้านตาก จังหวัดตาก	กำแพงกันดินได้รับการ ซ่อมแซม	กำแพงกันดินสามารถ ป้องกันตลิ่ง คสล. ไม่ให้พังทลาย และ สามารถผันน้ำคลอง ตาไหลได้ดี	ปีงบประมาณ พ.ศ.2565	กำแพงกันดินป้องกันตลิ่ง คสล. ระบบผันน้ำคลองตา ไหล	10,000,000	โครงการ ชลประทานตาก

ประเด็นยุทธศาสตร์ที่ 2 : การจัดการทรัพยากรธรรมชาติและสิ่งแวดล้อม

โครงการ/ กิจกรรม	กลุ่มเป้าหมาย	ผลผลิต	ตัวชี้วัดโครงการ	ระยะเวลา ดำเนินการ	พื้นที่ดำเนินการ	งบประมาณ	หน่วยงาน รับผิดชอบ
55. ซ่อมแซมหิน เรียงป้องกันตลิ่ง ระบบผันน้ำคลองตา ไหล ตำบล แม่สลิด อำเภอบ้าน ตาก จังหวัดตาก	ประชาชนที่อาศัยอยู่บริเวณ ตำบลแม่สลิด อำเภอบ้านตาก จังหวัดตาก	ตลิ่งระบบผันน้ำคลองตาไหล ได้รับการซ่อมแซม	ตลิ่งมีความแข็งแรง มี ระบบผันน้ำที่ดี	ปีงบประมาณ พ.ศ.2565	คลองตาไหล ตำบลแม่ สลิด อำเภอบ้านตาก จังหวัดตาก	250,000	โครงการ ชลประทานตาก
56. ซ่อมแซมถนน สะพานคั่นคลอง ระบบผันน้ำคลองตา ไหลหิน ตำบล แม่สลิด อำเภอบ้าน ตาก จังหวัดตาก	ประชาชนที่อาศัยอยู่บริเวณ ตำบลแม่สลิด อำเภอบ้านตาก จังหวัดตาก	ถนนสะพานคั่นคลองระบบผัน น้ำคลองตาไหลหินได้รับการ ซ่อมแซมให้ดีขึ้น	ถนนสะพานคั่นคลอง ระบบผันน้ำคลองตา ไหลหินมีความแข็งแรง และมีระบบผันน้ำที่ดี	ปีงบประมาณ พ.ศ.2565	คลองตาไหลหิน ตำบลแม่ สลิด อำเภอบ้านตาก จังหวัดตาก	100,000	โครงการ ชลประทานตาก
57. ซ่อมแซม ป้องกันตลิ่งระบบ ผันน้ำคลองตาไหล ตำบล แม่สลิด อำเภอบ้าน ตาก จังหวัดตาก	ประชาชนที่อาศัยอยู่บริเวณ ตำบลแม่สลิด อำเภอบ้านตาก จังหวัดตาก	ตลิ่งได้รับการซ่อมแซมให้มี ความแข็งแรง	ตลิ่งระบบผันน้ำคลอง ตาไหลมีความแข็งแรง และผันน้ำได้ดี	ปีงบประมาณ พ.ศ.2565	คลองตาไหล ตำบลแม่ สลิด อำเภอบ้านตาก จังหวัดตาก	750,000	โครงการ ชลประทานตาก

ประเด็นยุทธศาสตร์ที่ 2 : การจัดการทรัพยากรธรรมชาติและสิ่งแวดล้อม							
โครงการ/ กิจกรรม	กลุ่มเป้าหมาย	ผลผลิต	ตัวชี้วัดโครงการ	ระยะเวลา ดำเนินการ	พื้นที่ดำเนินการ	งบประมาณ	หน่วยงาน รับผิดชอบ
58. ซ่อมแซมระบบ ส่งน้ำหน่วยสูบน้ำที่ 3 จุดที่ 1 ตำบล ทุ่งกระเซาะ อำเภอ บ้านตาก จังหวัด ตาก	ประชาชนที่อาศัยอยู่บริเวณ ตำบลทุ่ง กระเซาะ อำเภอบ้านตาก จังหวัดตาก	ระบบส่งน้ำหน่วยสูบน้ำที่ 3 จุดที่ 1 ได้รับการซ่อมแซมให้ดี ขึ้น	ระบบส่งน้ำหน่วยสูบ น้ำที่ 3 จุดที่ 1 มี ระบบการส่งน้ำที่ดี	ปีงบประมาณ พ.ศ.2565	หน่วยสูบน้ำที่ ๓ จุดที่ ๑ ตำบลทุ่งกระเซาะ อำเภอ บ้านตาก จังหวัดตาก	175,000	โครงการ ชลประทานตาก
59. ซ่อมแซมระบบ ส่งน้ำหน่วยสูบน้ำที่ 3 จุดที่ 2 ตำบล เกาะตะเภา อำเภอ บ้านตาก จังหวัด ตาก	ประชาชนที่อาศัยอยู่บริเวณ ตำบลเกาะ ตะเภา อำเภอบ้านตาก จังหวัดตาก	ระบบส่งน้ำหน่วยสูบน้ำที่ 3 จุดที่ 2 ได้รับการซ่อมแซมให้ดี ขึ้น	ระบบส่งน้ำหน่วยสูบ น้ำที่ 3 จุดที่ 2 มี ระบบการส่งน้ำที่ดี	ปีงบประมาณ พ.ศ.2565	หน่วยสูบน้ำที่ ๓ จุดที่ ๒ ตำบลเกาะตะเภา อำเภอ บ้านตาก จังหวัดตาก	120,000	โครงการ ชลประทานตาก
60. ซ่อมแซมถนน คันคลองระบบส่งน้ำ หน่วยสูบน้ำที่ 3 ตำบลเกาะตะเภา อำเภอบ้านตาก จังหวัดตาก	ประชาชนที่อาศัยอยู่บริเวณ ตำบลเกาะ ตะเภา อำเภอบ้านตาก จังหวัดตาก	ระบบส่งน้ำหน่วยสูบน้ำที่ 3 ได้รับการซ่อมแซมให้ดีขึ้น	ระบบส่งน้ำหน่วยสูบ น้ำที่ 3 มีระบบการส่ง น้ำที่ดี	ปีงบประมาณ พ.ศ.2565	หน่วยสูบน้ำที่ ๓ ตำบล เกาะตะเภา อำเภอบ้าน ตาก จังหวัดตาก	100,000	โครงการ ชลประทานตาก

ประเด็นยุทธศาสตร์ที่ 2 : การจัดการทรัพยากรธรรมชาติและสิ่งแวดล้อม							
โครงการ/ กิจกรรม	กลุ่มเป้าหมาย	ผลผลิต	ตัวชี้วัดโครงการ	ระยะเวลา ดำเนินการ	พื้นที่ดำเนินการ	งบประมาณ	หน่วยงาน รับผิดชอบ
61. ซ่อมแซมระบบ ส่งน้ำหน่วยสูบน้ำที่ 3 จุดที่ 3 ตำบล เกาะตะเภา อำเภอบ้าน ตาก จังหวัด ตาก	ประชาชนที่อาศัยอยู่บริเวณ ตำบลเกาะ ตะเภา อำเภอบ้านตาก จังหวัดตาก	ระบบส่งน้ำหน่วยสูบน้ำที่ 3 จุดที่ 3 ได้รับการซ่อมแซมให้ดีขึ้น	ระบบส่งน้ำหน่วยสูบน้ำที่ 3 จุดที่ 3 มี ระบบการส่งน้ำที่ดี	ปีงบประมาณ พ.ศ.2565	หน่วยสูบน้ำที่ ๓ จุดที่ ๓ ตำบลเกาะตะเภา อำเภอบ้านตาก จังหวัดตาก	150,000	โครงการ ชลประทานตาก
62.ซ่อมแซมถนนคัน คลองระบบส่งน้ำ หน่วยสูบน้ำที่ 3 จุด ที่ 2 ตำบลเกาะ ตะเภา อำเภอบ้าน ตาก จังหวัดตาก	ประชาชนที่อาศัยอยู่บริเวณ ตำบลเกาะ ตะเภา อำเภอบ้านตาก จังหวัดตาก	ระบบส่งน้ำหน่วยสูบน้ำที่ 3 จุดที่ 2 ได้รับการซ่อมแซมให้ดีขึ้น	ระบบส่งน้ำหน่วยสูบน้ำที่ 3 จุดที่ 2 มี ระบบการส่งน้ำที่ดี	ปีงบประมาณ พ.ศ.2565	หน่วยสูบน้ำที่ ๓ จุดที่ ๒ ตำบลเกาะตะเภา อำเภอบ้านตาก จังหวัดตาก	200,000	โครงการ ชลประทานตาก
63. ซ่อมแซมถนน คันคลองระบบผัน น้ำคลองตาไหล ตำบลแม่สลิด อำเภอบ้านตาก จังหวัดตาก	ประชาชนที่อาศัยอยู่บริเวณ ตำบลแม่สลิด อำเภอบ้านตาก จังหวัดตาก	ถนนคันคลองระบบผันน้ำ คลองตาไหลได้รับการ ซ่อมแซม	ถนนคันคลองระบบ ผันน้ำคลองตาไหลมี ความแข็งแรงและมี ระบบผันที่ดี รองรับ ปริมาณน้ำได้ดี	ปีงบประมาณ พ.ศ.2565	ถนนคันคลองระบบผันน้ำ คลองตาไหล	200,000	โครงการ ชลประทานตาก



สำนักงานป้องกันและบรรเทาสาธารณภัยจังหวัดตาก
กรมป้องกันและบรรเทาสาธารณภัย กระทรวงมหาดไทย
โทรศัพท์/โทรสาร. ๐ ๕๕๕๑ ๕๗๗๕