รายงานสถานการณ์สาธารณภัย

กรมป้องกันและบรรเทาสาธารณภัย กระทรวงมหาดไทย

ศูนย์อำนวยการบรรเทาสาธารณภัย (ส่วนปฏิบัติการ) www.direct.disaster.go.th/directing/home

โทรสาร 0-2241-7450-6 สายด่วนนิรภัย 1784 Line @1784DDPM

ที่ของข่าว 697/2567 **วันที่ 6 ธันวาคม 2567** **(เวลา 06.00 น.)**

กรมป้องกันและบรรเทาสาธารณภัยขอรายงานสถานการณ์สาธารณภัยประจำวัน ดังนี้

1. สถานการณ์สาธารณภัย

1.1 อุทกภัย

จากสถานการณ์ความกดอากาศสูงกำลังปานกลางถึงค่อนข้างแรงระลอกใหม่จากสาธารณรัฐประชาชนจีน ทำให้ภาคใต้ตอนล่างมีฝนตกหนักถึงหนักมากบางพื้นที่ ทำให้เกิดน้ำท่วมฉับพลัน และน้ำป่าไหลหลาก **ระหว่างวันที่ 22 พ.ย. - 6 ธ.ค. 2567 เกิดสถานการณ์อุทกภัยในพื้นที่ 10 จ.** (ชุมพร สุราษฎร์ธานี นครศรีธรรมราช พัทลุง ตรัง สตูล สงขลา ปัตตานี ยะลา นราธิวาส) **87 อ. 538 ต. 3,729 ม. ประชาชนได้รับผลกระทบ 664,173 ครัวเรือน รวมมีผู้เสียชีวิต 29 ราย** (จ.พัทลุง 2 ราย สงขลา 10 ราย ปัตตานี 7 ราย ยะลา 5 ราย นราธิวาส 4 ราย นครศรีธรรมราช 1 ราย อยู่ระหว่างตรวจสอบข้อเท็จจริง)

ปัจจุบันยังคงมีสถานการณ์อุทกภัยในพื้นที่ 5 จ. (นครศรีธรรมราช พัทลุง สงขลา ปัตตานี นราธิวาส) **20 อ. 114 ต. 728 ม. ประชาชนได้รับผลกระทบ 65,700 ครัวเรือน** ดังนี้

จังหวัด	ผลกระทบ			รายชื่ออำเภอ	ความเสียหาย			สถานการณ์ลุ่มน้ำปัจจุบัน
	อำเภอ	ตำบล	หมู่บ้าน		ครัวเรือน	เสียชีวิต	บาดเจ็บ	
ภาคใต้ รวม 5 จ. 20 อ. 114 ต. 728 ม. ประชาชนได้รับผลกระทบ 65,700 ครัวเรือน มีผู้เสียชีวิต 24 ราย								
1. นครศรีธรรมราช (22 พ.ย. 67)	7	68	535	ชะอวด เฉลิมพระเกียรติ พระพรหม เมืองฯ ปากพนัง หัวไทร เชียรใหญ่	48,331	1	-	คลองท่าดี ระดับน้ำลดลง
2. พัทลุง (27 พ.ย. 67)	5	16	61	เมืองฯ ควนขนุน ปากพะยูน บางแก้ว เขาชัยสน	1,934	2	-	ลุ่มน้ำทะเลสาบสงขลา ระดับน้ำลดลง
3. สงขลา (25 พ.ย. 67)	4	18	101	ระโนด สิงหนคร กระแสสินธุ์ สทิงพระ	7,539	10	-	ลุ่มน้ำทะเลสาบสงขลา ระดับน้ำลดลง

จังหวัด	ผลกระทบ			รายชื่ออำเภอ	ความเสียหาย			สถานการณ์ลุ่มน้ำ ปัจจุบัน
	อำเภอ	ตำบล	หมู่บ้าน		ครัวเรือน	เสียชีวิต	บาดเจ็บ	
4. ปัตตานี (26 พ.ย. 67)	2	5	8	หนองจิก เมืองฯ	1,510	7	-	แม่น้ำปัตตานี ระดับน้ำลดลง
5. นราธิวาส (26 พ.ย. 67)	2	7	23	สุไหงโก-ลก ตากใบ	6,386	4	-	แม่น้ำสายบุรี ระดับน้ำลดลง

1) จ.นครศรีธรรมราช วันที่ 22 พ.ย. 67 เกิดอุทกภัยในพื้นที่ **7 อ. 68 ต. 535 ม.** ได้แก่ **อ.ชะอวด อ.เฉลิมพระเกียรติ อ.พระพรหม อ.เมืองฯ อ.ปากพนัง อ.หัวไทร อ.เชียรใหญ่ เบื้องต้นประชาชนได้รับผลกระทบ 48,331 ครัวเรือน มีผู้เสียชีวิต 1 ราย** (ชาย) โดย ศูนย์.ปภ. เขต 11 สุราษฎร์ธานี สนง.ปภ.จ. หน่วยทหารในพื้นที่ อำเภอ จนท.ตร. จิตอาสา อปพร. อาสาสมัคร มูลนิธิ พร้อมหน่วยงานที่เกี่ยวข้องเข้าสำรวจความเสียหายและให้การช่วยเหลือในเบื้องต้นแล้ว ประกาศเขตฯ พื้นที่การให้ความช่วยเหลือผู้ประสบภัยพิบัติกรณีฉุกเฉิน (อุทกภัย) 13 อำเภอ (บาเจาะ แว้ง รือเสาะ สุคิริน เจาะไอร้อง ยี่งอ ระแงะ จะแนะ ศรีสาคร ตากใบ สุไหงโก-ลก สุไหงปาดี เมืองฯ) 77 ตำบล 591 หมู่บ้าน (ปริมาณฝนสูงสุด อ.ลานสกา 29.4 มม. ข้อมูล สสน. ฝน 24 ชม.) **ปัจจุบันคลองท่าดีระดับน้ำลดลง**

2) จ.พัทลุง วันที่ 27 พ.ย. 67 เกิดอุทกภัยในพื้นที่ **5 อ. 16 ต. 61 ม.** ได้แก่ **อ.เมืองฯ อ.ควนขนุน อ.ปากพะยูน อ.บางแก้ว อ.เขาชัยสน เบื้องต้นประชาชนได้รับผลกระทบ 1,934 ครัวเรือน มีผู้เสียชีวิต 2 ราย** (ชาย 1 ราย หญิง 1 ราย) ทั้งนี้ ศูนย์ ปภ.เขต 11 สุราษฎร์ธานี และ ศูนย์ ปภ.เขต 18 ภูเก็ต สนับสนุนรถสูบน้ำกู้ภัยเคลื่อนที่สมรรถนะสูง 1 คัน รถสูบน้ำระยะไกล 1 เครื่อง และเรือท้องแบนพร้อมเครื่องยนต์ ร่วมกับ สนง.ปภ.จ. หน่วยทหารในพื้นที่ สนภ.4 นทพ/ศบภ.สนภ.4 นทพ. แขวงทางหลวงพัทลุง โครงการชลประทานพัทลุง อำเภอ อบจ. อปท. จิตอาสา อส. อปพร. อาสาสมัคร มูลนิธิ พร้อมหน่วยงานที่เกี่ยวข้องเข้าสำรวจความเสียหายและให้การช่วยเหลือในเบื้องต้นแล้ว ประกาศเขตฯ พื้นที่การให้ความช่วยเหลือผู้ประสบภัยพิบัติกรณีฉุกเฉิน (อุทกภัย) 11 อำเภอ (บางแก้ว ตะโหมด ป่าพะยอม กงหรา ศรีนครินทร์ เมืองฯ เขาชัยสน ปากพะยูน มะนัง ท่าแพ ควนโดน) 62 ตำบล 603 หมู่บ้าน (ปริมาณฝนสูงสุด อ.บางแก้ว 13.2 มม. ข้อมูล สสน. ฝน 24 ชม.) **ปัจจุบันลุ่มน้ำทะเลสาบสงขลาระดับน้ำลดลง**

3) จ.สงขลา วันที่ 25 พ.ย. 67 เกิดอุทกภัยในพื้นที่ **4 อ. 18 ต. 101 ม.** ได้แก่ **อ.ระโนด อ.สิงหนคร อ.กระแสสินธุ์ อ.สทิงพระ เบื้องต้นประชาชนได้รับผลกระทบ 7,539 ครัวเรือน มีผู้เสียชีวิต 10 ราย** (ชาย 7 ราย หญิง 2 ราย พระภิกษุ 1 รูป) โดย ศูนย์.ปภ. เขต 12 สงขลา ศูนย์ ปภ.เขต 11 สุราษฎร์ธานี และ โครงการส่งน้ำและบำรุงรักษาระโนด-กระแสสินธุ์ สนับสนุนเครื่องสูบน้ำ เพื่อเร่งระบายน้ำออกจากพื้นที่น้ำท่วมขัง ทั้งนี้ สนง.ปภ.จ. สนง.ปภ.จ.สาขาระโนด หน่วยทหารในพื้นที่ อำเภอ ทต.บ่อตรุ อบต.บ้านขาว อบต.ตะเครียะ อบต.วัดสน จนท.ตร. จิตอาสา อปพร. อาสาสมัคร มูลนิธิ พร้อมหน่วยงานที่เกี่ยวข้องเข้าสำรวจความเสียหายและให้การช่วยเหลือในเบื้องต้นแล้ว ประกาศเขตฯ พื้นที่การให้ความช่วยเหลือผู้ประสบภัยพิบัติกรณีฉุกเฉิน (อุทกภัย) 6 อำเภอ (เมืองฯ สทิงพระ จะนะ นาทวี เทพา สะบ้าย้อย ระโนด กระแสสินธุ์ รัตภูมิ สะเดา หาดใหญ่ นาหม่อม ควนเนียง บางกล่ำ สิงหนคร คลองหอยโข่ง) 125 ตำบล 949 หมู่บ้าน 249 ชุมชน (ปริมาณฝนสูงสุด อ.เทพา 26.0 มม. ข้อมูล สสน. ฝน 24ชม.) **ปัจจุบันลุ่มน้ำทะเลสาบสงขลาระดับน้ำลดลง**

4) จ.ปัตตานี วันที่ 26 พ.ย. 67 เกิดอุทกภัยในพื้นที่ **2 อ. 5 ต. 8 ม.** ได้แก่ **อ.หนองจิก อ.เมืองฯ เบื้องต้นประชาชนได้รับผลกระทบ 1,510 ครัวเรือน มีผู้เสียชีวิต 7 ราย** (หญิง 1 ราย ชาย 6 ราย) โดย ศูนย์.ปภ. เขต 12 สงขลา สนง.ปภ.จ. หน่วยทหารในพื้นที่ อำเภอ อปท. จนท.ตร. จิตอาสา อปพร. อาสาสมัคร มูลนิธิ พร้อมหน่วยงานที่เกี่ยวข้องเข้าสำรวจความเสียหายและให้การช่วยเหลือในเบื้องต้นแล้ว จัดตั้งโรงครัวพระราชทาน 2 แห่ง บริเวณ รร.อิบนูอัฟฟานบูรณวิทย์ และ รร.ราชประชานุเคราะห์ 40 ประกาศเขตฯ พื้นที่การให้ความช่วยเหลือผู้ประสบภัยพิบัติกรณีฉุกเฉิน (อุทกภัย) 12 อำเภอ (มายอ ทุ่งยางแดง หนองจิก แม่ลาน ไม้แก่น โคกโพธิ์ ยะรัง ยะหริ่ง เมืองฯ สายบุรี กะพ้อ ปะนาเระ) 115 ตำบล 647 หมู่บ้าน 46 ชุมชน (ปริมาณฝนสูงสุด อ.ปานาเระ 11.8 มม. ข้อมูล สสน. ฝน 24 ชม.) **ปัจจุบันแม่น้ำปัตตานีระดับน้ำลดลง**

5) จ.นราธิวาส วันที่ 26 พ.ย. 67 เกิดอุทกภัยในพื้นที่ **2 อ. 7 ต. 23 ม.** ได้แก่ **อ.ตากใบ อ. สุไหงโก-ลก เบื้องต้นประชาชนได้รับผลกระทบ 6,386 ครัวเรือน มีผู้เสียชีวิต 4 ราย** (หญิง 3 ราย ชาย 1 ราย) โดย ผวจ. ลงพื้นที่ติดตามสถานการณ์ ร่วมกับ ศูนย์.ปภ. เขต 12 สงขลา ศูนย์ ปภ.เขต 18 ภูเก็ต สนง.ปภ.จ. หน่วยทหารในพื้นที่ อำเภอ อปท. จนท.ตร. จิตอาสา อปพร. อาสาสมัคร มูลนิธิ พร้อมหน่วยงานที่เกี่ยวข้องเข้าสำรวจความเสียหายและให้การช่วยเหลือในเบื้องต้นและติดตั้งเครื่องสูบน้ำ เพื่อเร่งระบายน้ำออกจากพื้นที่ จัดตั้งโรงครัวพระราชทาน ณ ที่ว่าการ อ.ระแงะ ประกาศเขตฯ พื้นที่การให้ความช่วยเหลือผู้ประสบภัยพิบัติกรณีฉุกเฉิน (อุทกภัย) 13 อำเภอ (บาเจาะ แว้ง รือเสาะ สุคิริน เจาะไอร้อง ยี่งอ ระแงะ จะแนะ ศรีสาคร ตากใบ สุไหงโก-ลก สุไหงปาดี เมืองฯ) 77 ตำบล 591 หมู่บ้าน (ปริมาณฝนสูงสุด อ.สุคิริน 28.5 มม.ข้อมูล สสน. ฝน 24 ชม.) **ปัจจุบันแม่น้ำสายบุรีระดับน้ำลดลง**

สิ่งของพระราชทาน

- วันนี้ 4 ธันวาคม 2567 พระบาทสมเด็จพระเจ้าอยู่หัว ทรงพระกรุณาโปรดเกล้าฯ ให้ พลเอก เฉลิมชัย สิทธิสาท องคมนตรี ร่วมกับ มูลนิธิราชประชานุเคราะห์ ในพระบรมราชูปถัมภ์ เชิญสิ่งของพระราชทาน จำนวน 3,000 ชุด และสิ่งของพระราชทานสำหรับเด็ก 0-2 ปี จำนวน 150 ชุด มอบแก่ราษฎรและครอบครัวเด็กที่ผู้ประสบภัยในพื้นที่ จังหวัดยะลา ณ หอประชุมเฉลิมพระเกียรติ 80 พรรษา 5 ธันวาคม 2550 มหาวิทยาลัยราชภัฏยะลา อ.เมืองฯ พร้อมมอบให้ผู้ว่าราชการจังหวัด นายอำเภอ 8 อำเภอ และเชิญสิ่งของพระราชทานมอบแก่ประชาชนผู้ประสบอุทกภัย ในพื้นที่ จ.ปัตตานี จำนวนรวมทั้งสิ้น 1,999 ชุด สิ่งของพระราชทานสำหรับเด็ก จำนวน 100 ชุด ณ สำนักงาน คณะกรรมการอิสลามประจำจังหวัดปัตตานี อ.หนองจิก จ.ปัตตานี พร้อมมอบให้ผู้ว่าราชการจังหวัด และนายอำเภอ 9 อำเภอ มอบแก่ราษฎรผู้ประสบภัยต่อไป

การให้ความช่วยเหลือ

- นาย ภาสกร บุญญลักษม์ อธิบดีกรมป้องกันและบรรเทาสาธารณภัย ได้สั่งการให้จัดตั้งกองอำนวยการป้องกันและบรรเทาสาธารณภัยกลาง (ส่วนหน้า) จังหวัดนราธิวาส และลงพื้นที่พร้อมคณะผู้บริหารฯ ติดตามสถานการณ์น้ำท่วมในพื้นที่ภาคใต้ ระหว่างวันที่ 4-5 ธ.ค. 67 โดยเข้าร่วมประชุมติดตามสถานการณ์ในพื้นที่ จังหวัดนราธิวาส และเดินทางไปยังศูนย์พักพิงร่วมใจอุ่นไอรัก ในพื้นที่ อ.เมืองฯ และตรวจเยี่ยมให้กำลังใจ มอบถุงยังชีพให้แก่ผู้ประสบภัยในพื้นที่

- พื้นที่ประกาศเขตฯพื้นที่การให้ความช่วยเหลือผู้ประสบภัยพิบัติกรณีฉุกเฉิน (อุทกภัย) ในพื้นที่ภาคใต้ 10 จังหวัด ห้วงระหว่างวันที่ 22 พ.ย. – 6 ธ.ค. 67 รวมทั้งสิ้น 8 จังหวัด 77 อำเภอ 515 ตำบล 3,544 หมู่บ้าน 317 ชุมชน ดังนี้ (ข้อมูล ณ วันที่ 2 ธันวาคม 2567)

1) **จ.ชุมพร** ไม่มีพื้นที่ประกาศเขตฯ

2) **จ.สุราษฎร์ธานี 2 อำเภอ** (กาญจนดิษฐ์ ดอนสัก) **6 ตำบล 17 หมู่บ้าน**

3) **จ.นครศรีธรรมราช 10 อำเภอ** (เมืองฯ จุฬาภรณ์ สิชล ชะอวด เฉลิมพระเกียรติ พระพรหม ร่อนพิบูลย์ พรหมคีรี ปากพนัง หัวไทร) **62 ตำบล 338 หมู่บ้าน 22 ชุมชน**

4) จ.พัทลุง 11 อำเภอ (บางแก้ว ตะโหมด ป่าพะยอม กงหรา ศรีนครินทร์ เมืองฯ เขาชัยสน ปากพะยูน มะนัง ท่าแพ ควนโดน) **62 ตำบล 603 หมู่บ้าน**

5) จ.ตรัง ไม่มีพื้นที่ประกาศเขตฯ

6) จ.สตูล 5 อำเภอ (ควนโดน เมืองฯ ท่าแพ ละงู มะนัง) **10 ตำบล 43 หมู่บ้าน**

7) จ.สงขลา 16 อำเภอ (เมืองฯ สทิงพระ จะนะ นาทวี เทพา สะบ้าย้อย ระโนด กระแสสินธุ์ รัตภูมิ สะเดา หาดใหญ่ นาหม่อม ควนเนียง บางกล่ำ สิงหนคร คลองหอยโข่ง) **125 ตำบล 949 หมู่บ้าน 249 ชุมชน**

8) จ.ปัตตานี 12 อำเภอ (มายอ ทุ่งยางแดง หนองจิก แม่ลาน ไม้แก่น โคกโพธิ์ ยะรัง ยะหริ่ง เมืองฯ สายบุรี กะพ้อ ปะนาเระ) **115 ตำบล 647 หมู่บ้าน 46 ชุมชน**

9) จ.ยะลา 8 อำเภอ (เมืองฯ รามัน บันนังสตา เบตง ธารโต ยะหา กาบัง กรงปินัง) **58 ตำบล 356 หมู่บ้าน)**

10) จ.นราธิวาส 13 อำเภอ (บาเจาะ แว้ง รือเสาะ สุคิริน เจาะไอร้อง ยี่งอ ระแงะ จะแนะ ศรีสาคร ตากใบ สุไหงโก-ลก สุไหงปาดี เมืองฯ) **77 ตำบล 591 หมู่บ้าน)**

- จัดตั้งศูนย์พักพิง/จุดอพยพในพื้นที่ 4 จังหวัด ได้แก่ สงขลา 12 แห่ง ปัตตานี 119 แห่ง ยะลา 5 แห่ง และ นราธิวาส 70 แห่ง รวม 206 แห่ง ผู้อพยพจำนวน 20,988 คน **และโรงครัว/รถประกอบอาหารในพื้นที่ประสบอุทกภัย 26 แห่ง** ได้แก่ ปัตตานี 6 แห่ง สงขลา 4 แห่ง ยะลา 8 แห่ง และ นราธิวาส 8 แห่ง พร้อมสนันสนุนอาหาร 1,748,093 กล่อง น้ำดื่ม 1,733,242 ขวด และมอบถุงยังชีพจำนวน 786,929 ถุง ให้กับประชาชนในพื้นที่ประสบอุทกภัยภาคใต้

1.2 อัคคีภัย

กรุงเทพมหานคร วันที่ 6 ธ.ค. 67 เวลา 01.17 น. เกิดเหตุเพลิงไหม้บ้านเรือนประชาชนในพื้นที่ ซ.บางแวก 20 แขวงบางแวก **เขตภาษีเจริญ** ลักษณะเป็นบ้านไม้ปลูกติดกันหลายหลัง **เบื้องต้นส่งผลให้เพลิงไหม้บ้านเรือนเสียหาย 6 หลัง** (ทั้งหลัง 2 หลัง บางส่วน 4 หลัง) **ไม่มีผู้ได้รับบาดเจ็บและผู้เสียชีวิต** โดย สปภ.กทม สดพ.ภาษีเจริญ สนง.เขตภาษีเจริญ กฟน. จนท.ตร. จิตอาสา อปพร. มูลนิธิ พร้อมหน่วยงานที่เกี่ยวข้องเข้าอำนวยการและทำการดับเพลิงจนสงบ เวลา 01.50 น. **สาเหตุอยู่ระหว่างการสอบสวนของเจ้าที่**

2. การคาดการณ์ลักษณะอากาศ

พยากรณ์อากาศกรมอุตุนิยมวิทยา ประจำวันที่ 6 ธ.ค. 67 เวลา 05.00 น.

พยากรณ์อากาศ 24 ชั่วโมงข้างหน้า มรสุมตะวันออกเฉียงเหนือที่พัดปกคลุมอ่าวไทยและภาคใต้มีกำลังอ่อนลง ในขณะที่หย่อมความกดอากาศต่ำบริเวณช่องแคบมะละกา มีแนวโน้มเคลื่อนออกไปทางเกาะสุมาตรา ทำให้ภาคใต้ตอนล่างมีฝนลดลงแต่ยังคงมีฝนตกหนักบางแห่ง ขอให้ประชาชนในบริเวณดังกล่าว ระวังอันตรายจากฝนตกหนักและฝนที่ตกสะสม ซึ่งอาจทำให้เกิดน้ำท่วมฉับพลัน น้ำป่าไหลหลากและน้ำล้นตลิ่ง โดยเฉพาะพื้นที่ลาดเชิงเขาใกล้ทางน้ำไหลผ่านและพื้นที่ลุ่มไว้ด้วย ส่วนบริเวณอ่าวไทยตอนล่างมีคลื่นสูง 1-2 เมตร บริเวณที่มีฝนฟ้าคะนองคลื่นสูงมากกว่า 2 เมตร ขอให้ชาวเรือในบริเวณดังกล่าวหลีกเลี่ยงการเดินเรือในบริเวณที่มีฝนฟ้าคะนอง

สำหรับบริเวณความกดอากาศสูงหรือมวลอากาศเย็นที่ปกคลุมประเทศไทยตอนบนมีกำลังอ่อน ลักษณะเช่นนี้ทำให้บริเวณดังกล่าวมีหมอกในตอนเช้า แต่ยังคงมีอากาศเย็นในตอนเช้าบริเวณภาคเหนือ และภาคตะวันออกเฉียงเหนือ สำหรับบริเวณยอดดอยและยอดภูมีอากาศเย็นถึงหนาว โดยยอดดอยอุณหภูมิต่ำสุด 10-16 องศาเซลเซียส ส่วนยอดภูอุณหภูมิต่ำสุด 12–17 องศาเซลเซียส ขอให้ประชาชนในบริเวณดังกล่าวดูแลรักษาสุขภาพเนื่องจากสภาพอากาศที่เปลี่ยนแปลง และระวังอันตรายจากอัคคีภัยที่อาจจะเกิดขึ้นเนื่องจากสภาพอากาศแห้ง รวมทั้งเพิ่มความระมัดระวังในการสัญจรผ่านบริเวณที่มีหมอกไว้ด้วย

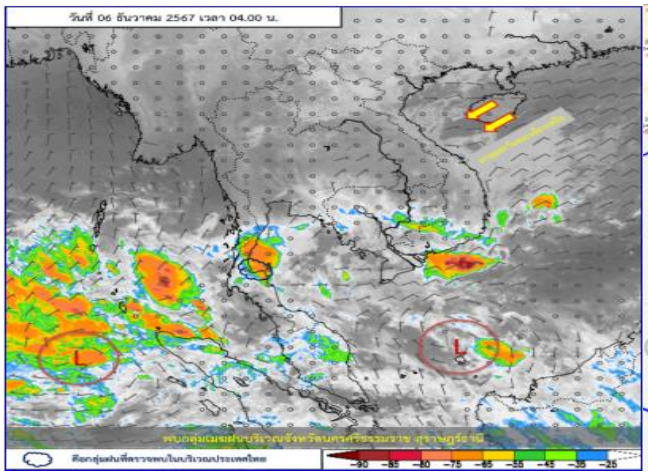

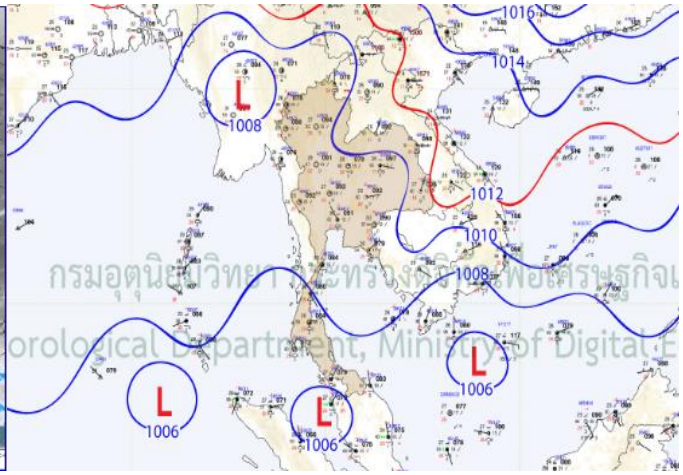

3. ข้อมูลปริมาณฝนสูงสุดรายภาค เวลา 01.00 น. วันที่ 5 ธ.ค. 67 ถึงเวลา 01.00 น. วันที่ 6 ธ.ค. 67 (ข้อมูลกรมอุตุนิยมวิทยา)

ภาค	จังหวัด	สถานีวัด	อำเภอ/เขต	ปริมาณฝน
เหนือ	-	-	-	-
ตะวันออกเฉียงเหนือ	-	-	-	-
กลาง	-	-	-	-
ตะวันออก	-	-	-	-
ใต้ฝั่งตะวันออก	สุราษฎร์ธานี	-	พระแสง	22.6 มม.
ใต้ฝั่งตะวันตก	ภูเก็ต	ท่าอากาศยานภูเก็ต	ถลาง	13.5 มม.
กรุงเทพมหานคร/ปริมณฑล	-	-	-	-
เกณฑ์ปริมาณน้ำฝน	0.1-10.0 มม.= ฝนเล็กน้อย	10.1-35.0 มม. = ฝนปานกลาง	35.1-90.0 มม. = ฝนหนัก	มากกว่า 90.1 มม. = ฝนหนักมาก

4. ข้อมูลอุณหภูมิรายภาค (กรมอุตุนิยมวิทยา ณ วันที่ 6 ธ.ค. 67)

ภาค	อุณหภูมิ ต่ำสุด (°C)	จังหวัด	อุณหภูมิ สูงสุด (°C)	จังหวัด
เหนือ	13.4	ตาก	35.2	เพชรบูรณ์
ตะวันออกเฉียงเหนือ	17.9	นครพนม	33.2	เลย กาฬสินธุ์ อุบลราชธานี
กลาง	19.5	ลพบุรี	35.0	นครสวรรค์
ตะวันออก	22.2	ฉะเชิงเทรา	35.8	ชลบุรี
ใต้	22.1	ประจวบคีรีขันธ์	33.8	ประจวบคีรีขันธ์
กรุงเทพฯ และปริมณฑล	23.0	ปทุมธานี	36.4	กรุงเทพมหานคร

*** อุณหภูมิยอดดอยต่ำสุด 10.0 องศาเซลเซียส (กิ่วแม่ปาน ดอยอินทนนท์ และสถานีเกษตรหลวงอินทนนท์ (หน่วยวิจัยขุนห้วยแห้ง) อ.จอมทอง จ.เชียงใหม่)

5. พื้นที่เฝ้าระวังและเตรียมพร้อมรับสถานการณ์

กองอำนวยการป้องกันและบรรเทาสาธารณภัยกลาง (กอปภ.ก.) ได้ติดตามสภาวะอากาศและพิจารณาปัจจัยเสี่ยง กอปรกับสำนักงานทรัพยากรน้ำแห่งชาติ (สทนช.) ได้ติดตามการคาดการณ์สภาพอากาศ พบหย่อมความกดอากาศต่ำบริเวณอ่าวไทยตอนล่าง กับมรสุมตะวันออกเฉียงเหนือที่พัดปกคลุมอ่าวไทยและภาคใต้มีกำลังปานกลาง ทำให้ภาคใต้มีฝนตกหนักหลายพื้นที่ และมีฝนตกหนักมากบางพื้นที่ **โดยมีพื้นที่เฝ้าระวังสถานการณ์น้ำท่วมฉับพลัน น้ำป่าไหลหลาก น้ำท่วมขัง และดินถล่มระหว่างวันที่ 5 – 11 ธันวาคม 2567** ดังนี้

<u>ภาคใต้</u> จังหวัดชุมพร (อ.เมืองฯ ท่าแซะ ปะทิว ละแม สวี ทุ่งตะโก หลังสวน พะโต๊ะ) **สุราษฎร์ธานี** (อ.เมืองฯ กาญจนดิษฐ์ บ้านนาสาร เวียงสระ บ้านนาเดิม พุนพิน เคียนซา พระแสง ชัยบุรี ดอนสัก เกาะพะงัน เกาะสมุย) **นครศรีธรรมราช** (อ.เมืองฯ ปากพนัง เฉลิมพระเกียรติ พระพรหม ร่อนพิบูลย์ จุฬาภรณ์ ขนอม ทุ่งสง สิชล นบพิตำ พิปูน ฉวาง ท่าศาลา พรหมคีรี ลานสกา เชียรใหญ่ ชะอวด หัวไทร) **พัทลุง** (อ.เมืองฯ ศรีบรรพต ศรีนครินทร์ ควนขนุน กงหรา ป่าบอน) **สงขลา** (อ.เมืองฯ กระแสสินธุ์ สทิงพระ ควนเนียง บางกล่ำ สิงหนคร หาดใหญ่ นาหม่อม รัตภูมิ ระโนด จะนะ เทพา นาทวี สะบ้าย้อย) **ปัตตานี** (อ.เมืองฯ โคกโพธิ์ แม่ลาน กะพ้อ ทุ่งยางแดง ไม้แก่น ยะรัง สายบุรี ยะหริ่ง ปะนาเระ มายอ หนองจิก) **ยะลา** (อ.เมืองฯ กรงปินัง เบตง ธารโต บันนังสตา กาบัง ยะหา รามัน) **นราธิวาส** (อ.เมืองฯ ศรีสาคร เจาะไอร้อง แว้ง บาเจาะ ยี่งอ ระแงะ รือเสาะ จะแนะ สุคิริน สุไหงโก-ลก สุไหงปาดี ตากใบ) **พังงา** (อ.ตะกั่วป่า กะปง) **ภูเก็ต** (ทุกอำเภอ) **ตรัง** อ.เมืองฯ วังวิเศษ ย่านตาขาว ห้วยยอด นาโยง ปะเหลียน) และ**จังหวัดสตูล** (อ.เมืองฯ ทุ่งหว้า มะนัง ควนกาหลง ควนโดน)

1. เฝ้าระวังอ่างเก็บน้ำขนาดกลางและเล็กที่มีปริมาณน้ำมากกว่าร้อยละ 80 บริเวณ จังหวัดภูเก็ต สุราษฎร์ธานี สงขลา ยะลา และ**อ่างเก็บน้ำที่มีสถิติปริมาณน้ำไหลเข้าอ่างเก็บน้ำมากกว่าความจุเก็บกัก** ที่มีความเสี่ยงน้ำล้นอ่างฯ และส่งผลกระทบให้น้ำท่วมบริเวณด้านท้ายน้ำ **สำหรับอ่างเก็บน้ำขนาดใหญ่** โดยเฉพาะเขื่อนบางลาง จังหวัดยะลา **ปัจจุบันมีระดับน้ำในเขื่อนเพิ่มขึ้นอย่างต่อเนื่องในระดับที่มีความเสี่ยงอาจส่งผลกระทบต่อความมั่นคงของเขื่อน ให้พิจารณาบริหารจัดการน้ำให้เหมาะสม ไม่ให้เกิดผลกระทบหรือเกิดผลกระทบบริเวณท้ายเขื่อนน้อยที่สุด และให้คำนึงถึงความปลอดภัยของเขื่อนด้วย**

2. เฝ้าระวังระดับน้ำเพิ่มขึ้นอย่างฉับพลันและระดับน้ำล้นตลิ่งและท่วมขังในพื้นที่ลุ่มต่ำบริเวณแม่น้ำสายหลักและลำน้ำสาขาของ คลองชุมพร แม่น้ำหลังสวน แม่น้ำตาปี คลองท่าดี คลองชะอวด แม่น้ำตรัง คลองลำคลองท่าแนะ คลองอู่ตะเภา แม่น้ำสายบุรี แม่น้ำปัตตานี แม่น้ำบางนรา แม่น้ำโก-ลก และคลองตันหยงมัส

กองอำนวยการป้องกันและบรรเทาสาธารณภัยกลาง (กอปภ.ก.) จึงขอให้จังหวัดติดตามสถานการณ์และแจ้งเตือนประชาชนที่อยู่ในพื้นที่เสี่ยงภัยทราบล่วงหน้า ทั้งนี้ หากมีแนวโน้มจะเกิดสถานการณ์รุนแรงในพื้นที่ให้ถือปฏิบัติตามข้อสั่งการและมาตรการตามหนังสือกองบัญชาการป้องกันและบรรเทาสาธารณภัยแห่งชาติ ด่วนที่สุด ที่ มท (บกปภ) 0624/ว 27 ลงวันที่ 22 ตุลาคม 2567 และประกาศสำนักงานทรัพยากรน้ำแห่งชาติ ฉบับที่ 21/2567 ลงวันที่ 2 ธันวาคม 2567 และขอให้รายงานผลการดำเนินการแจ้งเตือนภัยของจังหวัดตามหนังสือกองอำนวยการป้องกันและบรรเทาสาธารณภัยกลาง ที่ มท (กปภก) 0610/ว 9 ลงวันที่ 30 มกราคม 2567 และเพื่อเป็นการเตรียมความพร้อม เฝ้าระวังและติดตามสถานการณ์ รวมทั้งลดผลกระทบจากสถานการณ์ดังกล่าวอย่างมีประสิทธิภาพ จึงขอให้ศูนย์ป้องกันและบรรเทาสาธารณภัยเขต ดำเนินการดังนี้

1. ติดตามข้อมูลสภาวะอากาศ และข่าวสารจากทางราชการอย่างใกล้ชิด เตรียมความพร้อมเครื่องจักรกลสาธารณภัย รถปฏิบัติการ กำลังพล ให้พร้อมสนับสนุนจังหวัดตลอด ๒๔ ชั่วโมง

2. กรณีประเมินสถานการณ์แล้ว คาดว่าจะเกิดสถานการณ์ หรือสถานการณ์ขยายวงกว้าง ให้มอบหมายบุคลากร ชุดเผชิญสถานการณ์วิกฤต (ERT) พร้อมเครื่องจักรกลสาธารณภัย รถปฏิบัติการไปปฏิบัติหน้าที่ในศูนย์บัญชาการเหตุการณ์จังหวัด ขึ้นการบังคับบัญชาต่อผู้ว่าราชการจังหวัด/ผู้อำนวยการจังหวัดโดยประสานการปฏิบัติกับสำนักงานป้องกันและบรรเทาสาธารณภัยจังหวัด

3. กรณีทรัพยากรเพื่อสนับสนุนในจังหวัดพื้นที่รับผิดชอบไม่เพียงพอ ให้ประสานขอรับการสนับสนุนจากศูนย์ป้องกันและบรรเทาสาธารณภัยเขตใกล้เคียง

6. ข้อสั่งการรัฐมนตรีว่าการกระทรวงมหาดไทย/ผู้บัญชาการป้องกันและบรรเทาสาธารณภัยแห่งชาติ

6.1 รัฐมนตรีว่าการกระทรวงมหาดไทยในฐานะผู้บัญชาการป้องกันและบรรเทาสาธารณภัยแห่งชาติ ได้มีข้อสั่งการ ด่วนที่สุด ที่ มท. (บกปภ) 0624/ว 37 เมื่อวันที่ 20 พ.ย. 67 เรื่อง การเตรียมการป้องกัน และแก้ไขปัญหาไฟป่า หมอกควัน และฝุ่นละอองขนาดเล็ก ($PM_{2.5}$) ปี 2567 – 2568 สั่งการให้กองอำนวยการป้องกันและบรรเทาสาธารณภัยจังหวัด และกองอำนวยการป้องกันและบรรเทาสาธารณภัยกรุงเทพมหานคร ดังนี้

ด้วยในช่วงฤดูหนาวจนถึงฤดูร้อนของทุกปี ประเทศไทยจะเกิดสถานการณ์ฝุ่นละอองขนาดเล็ก ($PM_{2.5}$) มีค่าเกินมาตรฐานในหลายพื้นที่ โดยสถานการณ์ดังกล่าวมีสาเหตุการเกิดทั้งโดยธรรมชาติ และจากกิจกรรมของมนุษย์ อาทิ การคมนาคมขนส่ง การเผาในที่โล่ง การเกิดไฟป่า กระบวนการทางอุตสาหกรรม การก่อสร้าง และหมอกควันข้ามแดน ประกอบกับสภาพทางอุตุนิยมวิทยา รวมทั้งสภาพภูมิประเทศในบางพื้นที่ของประเทศ โดยเฉพาะในช่วงที่ลมสงบ ส่งผลให้ระดับเพดานการลอยตัวของอากาศต่ำลง การระบายอากาศไม่ดี จึงทำให้เกิดการสะสมของฝุ่นละอองในบรรยากาศเพิ่มสูงขึ้นในบางช่วงเวลาในหลายพื้นที่ส่งผลกระทบโดยตรงต่อสุขภาพของประชาชน คุณภาพสิ่งแวดล้อม และบรรยากาศของการท่องเที่ยวเป็นอย่างมาก

เพื่อให้การเตรียมการป้องกันและแก้ไขปัญหาไฟป่า หมอกควัน และฝุ่นละอองขนาดเล็ก ($PM_{2.5}$) ปี 2567-2568 เป็นไปอย่างมีประสิทธิภาพ สอดคล้องกับมาตรการรับมือสถานการณ์ไฟป่า หมอกควัน และฝุ่นละออง ปี 2568 จึงให้กองอำนวยการป้องกันและบรรเทาสาธารณภัยจังหวัด ถือปฏิบัติตามพระราชบัญญัติป้องกันและบรรเทาสาธารณภัย พ.ศ. 2550 และแผนการป้องกันและบรรเทาสาธารณภัยแห่งชาติ พ.ศ.2564 – 2570 ร่วมกับกฎหมายและแผนอื่น ๆ ที่เกี่ยวข้อง ดำเนินการ ดังนี้

1. การเตรียมความพร้อม

1.1 จัดตั้งคณะทำงานติดตามสถานการณ์ ภายใต้กองอำนวยการป้องกันและบรรเทาสาธารณภัยจังหวัด โดยมีองค์ประกอบจากหน่วยงานในพื้นที่ อาทิ หน่วยงานด้านอุตุนิยมวิทยา ด้านทรัพยากรธรรมชาติและสิ่งแวดล้อม ด้านการเกษตร สถาบันการศึกษา ตลอดจนหน่วยงานที่เกี่ยวข้อง ทำหน้าที่เฝ้าระวัง ติดตามและประเมินสถานการณ์ไฟป่า หมอกควัน และฝุ่นละอองขนาดเล็ก ($PM_{2.5}$) ในพื้นที่

1.2 ทบทวน และจัดทำแผนเผชิญเหตุ โดยให้ความสำคัญในการจัดทำ/ปรับปรุงข้อมูลให้เป็นปัจจุบัน อาทิ พื้นที่เสี่ยงเกิดไฟป่า/ฝุ่นละอองขนาดเล็ก ($PM_{2.5}$) ข้อมูลประชากรกลุ่มเปราะบาง ข้อมูลทรัพยากร การมอบหมายภารกิจแก่หน่วยงานให้ชัดเจน พร้อมทั้งซักซ้อมแนวทางปฏิบัติตามแผนเผชิญเหตุร่วมกับหน่วยงานที่เกี่ยวข้องอย่างต่อเนื่อง ทั้งนี้ ให้จัดส่งแผนเผชิญเหตุดังกล่าว ให้กองอำนวยการป้องกันและบรรเทาสาธารณภัยกลาง ภายในวันที่ 29 พฤศจิกายน 2567 ทางไปรษณีย์อิเล็กทรอนิกส์ centraleoc.office@gmail.com

1.3 เตรียมความพร้อมกำลังเจ้าหน้าที่ เครื่องมือ อุปกรณ์ เครื่องจักรกลสาธารณภัย โดยประสานการปฏิบัติร่วมกับฝ่ายทหาร องค์กรปกครองส่วนท้องถิ่น และหน่วยงานที่เกี่ยวข้อง จัดตั้งชุดเฝ้าระวัง รวมถึงการตั้งจุดตรวจ จุดสกัด เพื่อลาดตระเวน ป้องปรามการลักลอบเผา โดยมุ่งเน้นการมีส่วนร่วมของชุมชน และประชาชนจิตอาสา

1.4 สร้างความตระหนักรู้แก่ประชาชน โดยให้ชี้แจงทำความเข้าใจเกี่ยวกับสถานการณ์ มาตรการข้อกฎหมายที่เกี่ยวข้อง การห้ามเผาป่า/พื้นที่เกษตรกรรม ตลอดจนใช้กลไกอาสาสมัครท้องถิ่นรักษ์โลก (อถล.) เพื่อเสริมสร้างการมีส่วนร่วมของประชาชนในการป้องกันและแก้ไขปัญหาไฟป่า หมอกควัน และฝุ่นละอองขนาดเล็ก ($PM_{2.5}$)

2. แนวทางปฏิบัติในการป้องกันและแก้ไขปัญหาไฟป่า หมอกควัน และฝุ่นละอองขนาดเล็ก ($PM_{2.5}$) ในเชิงพื้นที่

2.1 พื้นที่ป่า ให้มอบหมายหน่วยงานในสังกัดกระทรวงทรัพยากรธรรมชาติและสิ่งแวดล้อมในพื้นที่เป็นหน่วยรับผิดชอบบูรณาการร่วมกับหน่วยงานต่าง ๆ ในการบริหารจัดการเชื้อเพลิง การจำกัดการเข้าถึงพื้นที่ป่าเพื่อป้องกันการลักลอบเผาในพื้นที่ป่า โดยหากเกิดไฟป่าในพื้นที่ให้สนธิกำลังเจ้าหน้าที่ที่มีทักษะความชำนาญประกอบกำลังเป็นชุดปฏิบัติการพร้อมอุปกรณ์ เครื่องจักรกลสาธารณภัยที่เหมาะสมเร่งดับไฟป่าโดยเร็ว

2.2 พื้นที่เกษตรกรรม ให้มอบหมายหน่วยงานในสังกัดกระทรวงเกษตรและสหกรณ์ในพื้นที่เป็นหน่วยรับผิดชอบบูรณาการประสานการปฏิบัติร่วมกับอำเภอ องค์กรปกครองส่วนท้องถิ่น ผู้นำชุมชน/หมู่บ้าน และหน่วยงานที่เกี่ยวข้อง ในการวางแผนป้องกันและแก้ไขปัญหาการเผาในพื้นที่เกษตรกรรม แนะนำแนวทางการทำเกษตรแบบไม่เผา พร้อมทั้งส่งเสริมการนำวัสดุเหลือใช้ทางการเกษตรไปแปรรูปใช้ประโยชน์ หรือเพิ่มมูลค่าแทนการเผา

2.3 พื้นที่ชุมชน/ในเขตเมือง ให้มอบหมายอำเภอ องค์กรปกครองส่วนท้องถิ่น บูรณาการร่วมกับหน่วยงานที่เกี่ยวข้อง ในการดำเนินการป้องกันและลดการเกิดมลพิษที่ต้นทาง (แหล่งกำเนิด) ทั้งจากการคมนาคมขนส่ง กระบวนการทางอุตสาหกรรม การเผาในพื้นที่ริมทาง รวมถึงเฝ้าระวัง และเตรียมพร้อมรับมือกับสถานการณ์เหตุเพลิงไหม้ในสถานที่กำจัดขยะมูลฝอย

3. การเผชิญเหตุ

3.1 ให้จัดตั้งศูนย์บัญชาการเหตุการณ์จังหวัด อำเภอ และศูนย์ปฏิบัติการฉุกเฉินท้องถิ่นเพื่อเป็นศูนย์กลางในการอำนวยการ ควบคุม สั่งการในแต่ละระดับ รวมถึงระดมสรรพกำลัง ทรัพยากรและประสานการปฏิบัติระหว่างหน่วยงานต่าง ๆ ทั้งฝ่ายพลเรือน ทหาร ตำรวจ อาสาสมัคร องค์การสาธารณกุศล ตลอดจนประชาชนจิตอาสาในการป้องกันและแก้ไขปัญหาในพื้นที่ ภายใต้ระบบการบัญชาการเหตุการณ์

3.2 กรณีที่สถานการณ์ไฟป่า หมอกควัน หรือระดับปริมาณฝุ่นละอองขนาดเล็ก ($PM_{2.5}$) มีแนวโน้มเพิ่มสูงขึ้นหรือเกินค่ามาตรฐาน ให้ผู้ว่าราชการจังหวัดในฐานะผู้อำนวยการจังหวัด ใช้ระบบการบริหารจัดการแบบเบ็ดเสร็จ (Single Command) บูรณาการหน่วยงานทุกภาคส่วน ยกระดับการปฏิบัติตามมาตรการต่าง ๆ โดยเฉพาะด้านการบังคับใช้กฎหมาย ให้กำชับหน่วยงานที่มีอำนาจหน้าที่ตามกฎหมาย ดำเนินการบังคับใช้กฎหมายโดยเคร่งครัด พิจารณาประกาศใช้มาตรการทำงานที่บ้าน (Work From Home) ตลอดจนการพิจารณาประกาศเขตพื้นที่ประสบสาธารณภัย/เขตการให้ความช่วยเหลือผู้ประสบภัยพิบัติกรณีฉุกเฉิน ตามระเบียบและหลักเกณฑ์ที่เกี่ยวข้อง

3.3 กรณีมีการปฏิบัติการในพื้นที่เสี่ยงอันตราย ให้กำชับหน่วยงานที่กำกับ ดูแล คำนึงถึงความปลอดภัยของผู้ปฏิบัติงานเป็นสำคัญ พร้อมทั้งจัดให้มีอุปกรณ์ส่วนบุคคลที่มีความเหมาะสมในการปฏิบัติงาน การดูแลด้านสวัสดิการและค่าใช้จ่ายในการปฏิบัติงาน ให้เป็นไปตามระเบียบ หลักเกณฑ์ที่กำหนด หากเกิดไฟป่าในพื้นที่ที่กำลังภาคพื้นดินเข้าถึงยาก ให้ประสานการปฏิบัติกับหน่วยงานที่มีอากาศยาน เพื่อสนับสนุนการปฏิบัติตามแผนเผชิญเหตุโดยเร็ว

3.4 การสื่อสารประชาสัมพันธ์ ให้สื่อสารข้อมูลข่าวสารที่ถูกต้อง รวดเร็ว ทันเหตุการณ์ ในรูปแบบที่เข้าใจง่าย เพื่อให้ประชาชนได้ทราบถึงสถานการณ์ การปฏิบัติตน และผลการดำเนินงานของภาครัฐ รวมถึงมีการแจ้งเตือนประชาชนในพื้นที่เสี่ยงผ่านสื่อทุกช่องทางอย่างต่อเนื่อง

3.5 การดูแลสุขภาพประชาชน ให้มอบหมายหน่วยงานด้านสาธารณสุข องค์กรปกครองส่วนท้องถิ่น สถาบันการศึกษา และหน่วยงานที่เกี่ยวข้อง จัดพื้นที่และระบบบริการประชาชนในพื้นที่ปลอดภัย (Safety Zone) หรือห้องปลอดฝุ่นให้มีความเหมาะสม พร้อมทั้งดูแลประชาชนกลุ่มเปราะบาง ให้คำแนะนำการปฏิบัติตนที่ถูกต้องและปลอดภัย การออกหน่วยบริการด้านสาธารณสุข รวมถึงการจัดตั้งคลินิกมลพิษ

4. การรายงานสถานการณ์ ให้กองอำนวยการป้องกันและบรรเทาสาธารณภัยจังหวัดรายงานสถานการณ์และการดำเนินการแก้ไขปัญหาให้กองบัญชาการป้องกันและบรรเทาสาธารณภัยแห่งชาติทราบ ผ่านกองอำนวยการป้องกันและบรรเทาสาธารณภัยกลางอย่างต่อเนื่อง และเมื่อสถานการณ์สิ้นสุดลงให้สรุปผลการดำเนินการและถอดบทเรียนเพื่อนำไปกำหนดแนวทาง มาตรการในการป้องกันและแก้ไขปัญหาในระยะต่อไปให้เป็นไปอย่างมีประสิทธิภาพ

6.2 รัฐมนตรีว่าการกระทรวงมหาดไทยในฐานะผู้บัญชาการป้องกันและบรรเทาสาธารณภัยแห่งชาติได้มีข้อสั่งการ ด่วนที่สุด ที่ มท. (บกปภ) 0624/ว 27 เมื่อวันที่ 22 ต.ค. 67 เรื่อง การเตรียมความพร้อมรับสถานการณ์อุทกภัยและคลื่นลมแรงในพื้นที่ภาคใต้ ดังนี้

ตามหนังสือที่อ้างถึง กองบัญชาการป้องกันและบรรเทาสาธารณภัยแห่งชาติได้มีข้อสั่งการให้กองอำนวยการป้องกันและบรรเทาสาธารณภัยจังหวัดทุกจังหวัด เตรียมความพร้อมรับสถานการณ์อุทกภัยในช่วงฤดูฝน ปี 2567 และดำเนินการป้องกันและแก้ไขปัญหาอุทกภัย วาตภัย และดินถล่ม นั้น

กองบัญชาการป้องกันและบรรเทาสาธารณภัยแห่งชาติได้ติดตามการคาดหมายลักษณะอากาศร่วมกับกรมอุตุนิยมวิทยา พบว่าเดือนตุลาคม ปี 2567 เป็นช่วงที่เปลี่ยนจากฤดูฝนเข้าสู่ฤดูหนาว บริเวณประเทศไทยตอนบนปริมาณฝนและอุณหภูมิจะลดลง และเริ่มมีอากาศหนาวในตอนเช้า โดยเฉพาะตั้งแต่กลางเดือนเป็นต้นไป เนื่องจากมรสุมตะวันตกเฉียงใต้ที่พัดปกคลุมประเทศไทย เริ่มเปลี่ยนเป็นมรสุมตะวันออกเฉียงเหนือพัดปกคลุมแทน และบริเวณความกดอากาศสูงจากประเทศจีน (มวลอากาศเย็น) จะแผ่ลงมาปกคลุมประเทศไทยตอนบนเป็นระยะๆ ส่วนร่องมรสุมจะเลื่อนลงไปพาดผ่านบริเวณภาคกลางตอนล่าง ภาคตะวันออก และภาคใต้ตอนบน นอกจากนี้อาจมีพายุหมุนเขตร้อนเคลื่อนตัวผ่านเข้าใกล้หรือเคลื่อนเข้าสู่ประเทศไทยบริเวณภาคตะวันออกและต่อเนื่องลงมาจนถึงอ่าวไทยตอนบนและภาคใต้ ทำให้ภาคใต้มีฝนตกชุกหนาแน่น สถานการณ์ดังกล่าวอาจส่งผลให้เกิดน้ำท่วมฉับพลัน น้ำป่าไหลหลาก และน้ำล้นตลิ่งในบางแห่ง

ดังนั้น เพื่อเป็นการเตรียมความพร้อมรับสถานการณ์อุทกภัยที่อาจเกิดขึ้นในพื้นที่ภาคใต้ จึงให้กองอำนวยการป้องกันและบรรเทาสาธารณภัยจังหวัด 14 จังหวัดภาคใต้ รวมถึงจังหวัดเพชรบุรี และจังหวัดประจวบคีรีขันธ์ ถือปฏิบัติตามแนวทางในหนังสือที่อ้างถึงโดยเคร่งครัด โดยให้ความสำคัญในการดำเนินการตามแนวทาง ดังนี้

1. การเฝ้าระวังและติดตามสถานการณ์ ติดตามสถานการณ์ สภาพอากาศ สถานการณ์น้ำ และเหตุการณ์ที่อาจส่งผลให้เกิดสาธารณภัย รวมทั้งวิเคราะห์ และประเมินสถานการณ์น้ำในพื้นที่ รวมทั้งวางแผนการติดตั้งเครื่องจักรกลสาธารณภัยในพื้นที่เสี่ยงอุทกภัยเป็นการล่วงหน้า เพื่อให้การปฏิบัติการช่วยเหลือผู้ประสบภัยเป็นไปด้วยความรวดเร็วทันต่อสถานการณ์

2. การสร้างการรับรู้แก่ประชาชน โดยแจ้งเตือนให้ประชาชนที่อาศัยอยู่ในพื้นที่เสี่ยง หรือพื้นที่ที่คาดว่าจะได้รับผลกระทบรับทราบสถานการณ์และแนวทางการปฏิบัติตนให้เกิดความปลอดภัยผ่านช่องทางการสื่อสารในทุกช่องทาง เช่น สื่อสังคมออนไลน์ วิทยุชุมชน หอกระจายข่าวประจำหมู่บ้าน ฯลฯ ตลอดจนกำชับกำนัน ผู้ใหญ่บ้าน ผู้บริหารองค์กรปกครองส่วนท้องถิ่น อาสาสมัคร แจ้งข้อมูลข่าวสารให้ประชาชนทราบอย่างทั่วถึงอีกทางหนึ่งด้วย

3. การดูแลสถานที่ท่องเที่ยว ทั้งสถานที่ท่องเที่ยวทางธรรมชาติและในพื้นที่ติดชายฝั่งทะเล ให้มอบหมายหน่วยงานที่มีหน้าที่กำกับดูแล เช่น บริเวณน้ำตก ถ้ำ ชายหาดต่าง ๆ ฯลฯ กำหนดมาตรการ ในการแจ้งเตือนการปิดกั้น หรือห้ามบุคคลใดเข้าพื้นที่ ตลอดจนกำชับสถานประกอบการ โรงแรมในพื้นที่ชายทะเลสื่อสารให้นักท่องเที่ยวระมัดระวังและห้ามลงเล่นน้ำในช่วงที่มีคลื่นลมแรงโดยเด็ดขาด

4. กรณีมีแนวโน้มเกิดคลื่นลมแรง คลื่นซัดชายฝั่ง ให้มอบหมายหน่วยงานรับผิดชอบในพื้นที่ อาทิ กรมเจ้าท่า กองทัพเรือ ตำรวจน้ำ แจ้งเตือนการเดินเรือ ทั้งเรือเล็ก เรือประมง เรือท่องเที่ยว เรือข้ามฟาก หรือเรือเฟอร์รี่ให้เดินเรือด้วยความระมัดระวัง รวมทั้งดำเนินการตามมาตรการเพื่อความปลอดภัยในการนำเรือเข้าที่กำบังและห้ามการเดินเรือในช่วงที่มีคลื่นลมแรง หากมีการฝ่าฝืน ให้ดำเนินการทางกฎหมายในทุกกรณี ตลอดจนกำชับให้กำนัน ผู้ใหญ่บ้าน ผู้บริหารองค์กรปกครองส่วนท้องถิ่นเฝ้าระวังและแจ้งเตือนประชาชนที่อาศัยอยู่ในพื้นที่เสี่ยงที่อาจได้รับผลกระทบจากกรณีคลื่นซัดชายฝั่งให้ทราบถึงสถานการณ์ที่อาจจะเกิดขึ้นและลดความเสี่ยงอันตรายโดยออกห่างจากพื้นที่ชายฝั่งทะเล และงดกิจกรรมทางทะเล

5. การเผชิญเหตุ ในกรณีเกิดฝนตกหนัก ฝนตกสะสม รวมถึงคลื่นซัดชายฝั่ง ให้เฝ้าระวังพื้นที่เสี่ยงภัยและประเมินสถานการณ์ในพื้นที่อย่างใกล้ชิด หากเห็นว่ามีแนวโน้มจะเกิดสาธารณภัยในพื้นที่ ให้ถือปฏิบัติตามแผนเผชิญเหตุอุทกภัย โดยให้ความสำคัญในการแจ้งเตือนและประกาศให้ประชาชนไปยังพื้นที่จุดปลอดภัย

และจัดระบบการอพยพประชาชนไปยังจุดปลอดภัยที่กำหนด พร้อมทั้งระดมกำลังพลพร้อมอุปกรณ์ เครื่องมือ เครื่องจักรกลสาธารณภัยจากทุกหน่วยงาน ทั้งหน่วยทหาร ฝ่ายพลเรือน ตำรวจ มูลนิธิ อาสาสมัคร ประชาชนจิตอาสา เข้าช่วยเหลือประชาชนที่ได้รับผลกระทบ และให้ความสำคัญในการจัดระบบดูแลประชาชนให้มีสิ่งของจำเป็นในการดำรงชีพ และการจัดตั้งโรงครัวพระราชทานในการประกอบเลี้ยง เพื่อบรรเทาความเดือดร้อนของประชาชนจนกว่าสถานการณ์จะเข้าสู่ภาวะปกติ

6. กรณีสถานการณ์มีแนวโน้มรุนแรงในพื้นที่ ให้ผู้อำนวยการสั่งการอพยพประชาชนในพื้นที่เสี่ยงภัยไปยังพื้นที่ปลอดภัย หรือศูนย์พักพิงที่จัดเตรียมไว้โดยทันที โดยให้ฝ่ายปกครอง กำนัน ผู้ใหญ่บ้าน ผู้บริหารองค์กรปกครองส่วนท้องถิ่น ชุดปฏิบัติการด้านการแพทย์และสาธารณสุข เครือข่ายอาสาสมัคร ประชาชนจิตอาสา เข้าดูแลให้ความช่วยเหลือประชาชนอย่างเป็นระบบจนกว่าสถานการณ์จะเข้าสู่ภาวะปกติ

7. เมื่อสถานการณ์ในพื้นที่คลี่คลายแล้ว ให้เร่งสำรวจความเสียหายที่เกิดขึ้นให้ครบถ้วนในทุกด้าน อาทิ ด้านชีวิต ที่อยู่อาศัย พื้นที่การเกษตร สิ่งสาธารณประโยชน์ สิ่งสาธารณูปโภค ฯลฯ และดำเนินการช่วยเหลือฟื้นฟูตามระเบียบที่เกี่ยวข้องโดยเร่งด่วน

6.3 รัฐมนตรีว่าการกระทรวงมหาดไทยในฐานะผู้บัญชาการป้องกันและบรรเทาสาธารณภัยแห่งชาติ ได้มีข้อสั่งการ ด่วนที่สุด ที่ มท. (บกปภ) 0624/ว 26 เมื่อวันที่ 22 ต.ค. 67 เรื่อง การเตรียมการป้องกันและแก้ไขปัญหาภัยจากอากาศหนาว ปี 2567-2568 ดังนี้

ด้วยกองบัญชาการป้องกันและบรรเทาสาธารณภัยแห่งชาติได้ติดตามสภาพอากาศร่วมกับกรมอุตุนิยมวิทยา คาดการณ์ว่าประเทศไทยจะเริ่มเข้าสู่ฤดูหนาว ในช่วงปลายสัปดาห์ที่สามของเดือนตุลาคม 2567 และจะมีอากาศหนาวเย็นมากกว่าปีที่ผ่านมา ในช่วงเดือนธันวาคม 2567 ถึงช่วงเดือนมกราคม 2568 จะเป็นช่วงเวลาที่มีอากาศหนาวเย็นที่สุด สำหรับยอดดอยและยอดภู รวมทั้งเทือกเขาจะมีอากาศหนาวถึงหนาวจัด และมีน้ำค้างแข็งเกิดขึ้นได้บ่อยครั้ง และจะสิ้นสุดฤดูหนาวประมาณปลายเดือนกุมภาพันธ์ 2568

กองบัญชาการป้องกันและบรรเทาสาธารณภัยแห่งชาติพิจารณาแล้ว เพื่อให้การเตรียมการป้องกันและแก้ไขปัญหาภัยจากอากาศหนาว และการให้ความช่วยเหลือผู้ประสบภัยจากอากาศหนาวเป็นไปอย่างมีประสิทธิภาพ จึงให้กองอำนวยการป้องกันและบรรเทาสาธารณภัยจังหวัด ดำเนินการตามแนวทาง ดังนี้

1. การเตรียมความพร้อม

1.1 จัดตั้งคณะทำงานติดตามสถานการณ์ ภายใต้กองอำนวยการป้องกันและบรรเทาสาธารณภัยจังหวัด โดยมีองค์ประกอบจากหน่วยงานในพื้นที่ ได้แก่ หน่วยงานด้านอุตุนิยมวิทยา หน่วยงานด้านทรัพยากรธรรมชาติและสิ่งแวดล้อม หน่วยงานด้านการท่องเที่ยว ฝ่ายปกครอง องค์กรปกครองส่วนท้องถิ่น และหน่วยงานที่เกี่ยวข้อง ทำหน้าที่ติดตามการคาดหมายลักษณะอากาศ การคาดหมายพื้นที่เสี่ยงที่มีโอกาสเกิดอากาศหนาวหรือหนาวจัด เพื่อทำการแจ้งเตือนประชาชนและเตรียมความพร้อมในการให้ความช่วยเหลือผู้ประสบภัยจากอากาศหนาวในพื้นที่

1.2 สำรวจและปรับปรุงข้อมูลบัญชีประชากรกลุ่มเปราะบาง อาทิ ผู้สูงอายุ ผู้พิการทุพพลภาพ เด็กไร้ผู้อุปการะ ผู้มีรายได้น้อย ฯลฯ ให้เป็นปัจจุบัน โดยระบุจำนวนประชากร แยกรายครัวเรือนแต่ละอำเภอ ตำบล และหมู่บ้านที่ประสบภัยจากอากาศหนาว รวมทั้งกำหนดแนวทางการให้ความช่วยเหลือเพื่อจัดเตรียมเครื่องกันหนาวให้เพียงพอ

1.3 ทบทวนและปรับปรุงแผนเผชิญเหตุภัยจากอากาศหนาวจังหวัด ให้สอดคล้องกับสถานการณ์ปัจจุบัน โดยให้ความสำคัญกับการจัดทำรายละเอียดในประเด็นข้อมูลบัญชีประชากรกลุ่มเปราะบาง ข้อมูลวัสดุ อุปกรณ์ เครื่องจักรกลสาธารณภัยของหน่วยงานต่าง ๆ การแบ่งมอบภารกิจ และหน่วยงานรับผิดชอบ ในการให้ความช่วยเหลือประชาชนผู้ประสบภัยแต่ละด้าน ตลอดจนให้ซักซ้อมแนวทางการปฏิบัติตามแผนเผชิญเหตุร่วมกับหน่วยงานที่เกี่ยวข้อง เพื่อสร้างความเข้าใจถึงกลไกการปฏิบัติงานร่วมกัน โดยจัดส่งแผนเผชิญเหตุภัยจากอากาศหนาวจังหวัด ให้กองอำนวยการป้องกันและบรรเทาสาธารณภัยกลาง ภายในวันที่ 31 ตุลาคม 2567 ทางไปรษณีย์อิเล็กทรอนิกส์ centraleoc.office@gmail.com

1.4 สร้างการรับรู้ให้กับประชาชน โดยให้คำแนะนำเกี่ยวกับการดูแลสุขภาพในช่วงฤดูหนาว อาทิ การงดดื่มเครื่องดื่มแอลกอฮอล์เพื่อคลายหนาว การไม่ผิงไฟในที่อับอากาศ การไม่นอนในที่โล่งแจ้งโดยไม่สวมเสื้อผ้าหรือห่มผ้า ฯลฯ พร้อมทั้งประสานหน่วยงานด้านสาธารณสุขเฝ้าระวัง และเตรียมความพร้อมป้องกันโรคติดต่อในช่วงฤดูหนาว

1.5 เนื่องจากในช่วงฤดูหนาวจะมีสภาพอากาศแห้ง ขอให้จังหวัดกำหนดมาตรการในการป้องกันการเกิดอัคคีภัย รณรงค์ประชาสัมพันธ์ให้ประชาชนเฝ้าระวังการเกิดอัคคีภัยในบ้านเรือนที่อยู่อาศัยและในพื้นที่ชุมชน รวมถึงสถานที่ท่องเที่ยวต่าง ๆ และให้หน่วยงานเตรียมความพร้อมเจ้าหน้าที่ รถยนต์ดับเพลิง รถบรรทุกน้ำและอุปกรณ์ดับเพลิง ให้มีความพร้อมปฏิบัติงานได้ทันที ตลอดจนรณรงค์ประชาสัมพันธ์ขอความร่วมมือเกษตรกรใช้วิธีการไถกลบ แทนการเผาตอซังและวัสดุทางการเกษตร เพื่อช่วยป้องกันการเกิดอัคคีภัยและลดปัญหาหมอกควันและฝุ่นละอองขนาดเล็ก ($PM_{2.5}$)

2. การเผชิญเหตุและการให้ความช่วยเหลือ เมื่อเกิดสถานการณ์ภัยจากอากาศหนาวขึ้นในพื้นที่ให้ดำเนินการ ดังนี้

2.1 ดำเนินการตามแผนเผชิญเหตุภัยจากอากาศหนาวจังหวัด โดยให้ความสำคัญกับการประสานการปฏิบัติร่วมกับหน่วยงานต่าง ๆ ทั้งหน่วยงานฝ่ายพลเรือน หน่วยทหาร ภาคเอกชน องค์กร สาธารณกุศล มูลนิธิ และประชาชนจิตอาสา เพื่อบูรณาการการดำเนินการตามมาตรการที่กำหนด การแบ่งมอบพื้นที่และการมอบหมายหน่วยงานรับผิดชอบในการให้ความช่วยเหลือผู้ประสบภัยจากอากาศหนาวให้ชัดเจน ทั่วถึง และไม่ซ้ำซ้อน และหากมีการเสนอข่าวกรณีมีผู้เสียชีวิตจากอากาศหนาวให้ตรวจสอบข้อเท็จจริง และรายงานผลมายังกองบัญชาการป้องกันและบรรเทาสาธารณภัยแห่งชาติผ่านกองอำนวยการป้องกันและบรรเทาสาธารณภัยกลางทันที

2.2 ในช่วงฤดูหนาวจะมีนักท่องเที่ยวเดินทางไปยังจังหวัดที่มีสถานที่ท่องเที่ยวที่มีอากาศหนาวเย็น จึงให้จังหวัดกำหนดมาตรการในการป้องกันและลดอุบัติเหตุที่อาจเกิดขึ้นจากสภาพอากาศหนาวเย็น ถนนลื่น สภาพทัศนวิสัยต่ำจากหมอกหนา ควันไฟจากการเผา ทำให้มีความเสี่ยงต่อการเกิดอุบัติเหตุจากการจราจร หรืออาจเกิดอุบัติเหตุจากอัคคีภัยในเต็นท์ที่พักของนักท่องเที่ยว โดยให้ประสานหน่วยงานของกรมทางหลวง กรมทางหลวงชนบท องค์กรปกครองส่วนท้องถิ่น และหน่วยงานที่เกี่ยวข้อง ดำเนินการติดตั้งสัญญาณไฟ หรือไฟส่องสว่างบริเวณทางแยกและจุดเสี่ยง พร้อมทั้งจัดเจ้าหน้าที่ช่วยอำนวยความสะดวกการจราจร ให้คำแนะนำในการขับขี่ปลอดภัยแก่ประชาชนและนักท่องเที่ยว รวมถึงประสานหน่วยงานด้านทรัพยากรธรรมชาติและสิ่งแวดล้อมที่ดูแลสถานที่ท่องเที่ยวทางธรรมชาติในการดูแลความปลอดภัยของนักท่องเที่ยวที่เดินทางเข้าไปท่องเที่ยว หรือพักค้างในสถานที่ท่องเที่ยวต่าง ๆ

2.3 การให้ความช่วยเหลือผู้ประสบภัยจากอากาศหนาว ให้ถือปฏิบัติตามระเบียบ และหลักเกณฑ์ที่เกี่ยวข้องอย่างเคร่งครัด โปร่งใส และสามารถตรวจสอบได้ โดยคำนึงถึงความเดือดร้อนของประชาชนที่ขาดแคลนเครื่องกันหนาวและประโยชน์สูงสุดของประชาชนเป็นสำคัญลำดับแรก

3. การรายงานสถานการณ์ หากเกิดสถานการณ์ภัยจากอากาศหนาวขึ้นในพื้นที่ ให้รายงานกองบัญชาการป้องกันและบรรเทาสาธารณภัยแห่งชาติผ่านกองอำนวยการป้องกันและบรรเทาสาธารณภัยกลางทันที เพื่อจักได้สนับสนุนการปฏิบัติการให้ความช่วยเหลือประชาชนผู้ประสบภัยให้ทันต่อสถานการณ์ โดยให้รายงานสถานการณ์อย่างต่อเนื่องจนกว่าสถานการณ์จะยุติ

6.4 รัฐมนตรีว่าการกระทรวงมหาดไทยในฐานะผู้บัญชาการป้องกันและบรรเทาสาธารณภัยแห่งชาติได้มีข้อสั่งการ ด่วนที่สุด ที่ มท. (บกปภ) 0624/ว 16 เมื่อวันที่ 30 ส.ค. 67 เรื่อง การป้องกันและแก้ไขปัญหาอุทกภัย วาตภัย และดินถล่ม สั่งการให้กองอำนวยการป้องกันและบรรเทาสาธารณภัยจังหวัดและกองอำนวยการป้องกันและบรรเทาสาธารณภัยกรุงเทพมหานคร เตรียมความพร้อมรับสถานการณ์อุทกภัยในช่วงฤดูฝน ปี 2567 ดังนี้

ตามหนังสือที่อ้างถึง กองบัญชาการป้องกันและบรรเทาสาธารณภัยแห่งชาติ ด่วนที่สุด ที่ มท (บกปภ) 0624/ว 12 ลงวันที่ 2 พฤษภาคม 2567 ด่วนที่สุด ที่ มท (กปภก) 0624/ว 88 ลงวันที่ 17 กรกฎาคม 2567 กองบัญชาการป้องกันและบรรเทาสาธารณภัยแห่งชาติ ได้สั่งการให้ กองอำนวยการป้องกันและบรรเทาสาธารณภัยจังหวัดทุกจังหวัด เตรียมความพร้อมรับสถานการณ์อุทกภัยในช่วงฤดูฝนปี 2567 และกองอำนวยการป้องกันและบรรเทาสาธารณภัยกลางได้เน้นย้ำให้ดำเนินการเตรียมความพร้อมรับสถานการณ์อุทกภัย ปี 2567 ให้เป็นไปตามข้อสั่งการของนายกรัฐมนตรีและกองบัญชาการป้องกันและบรรเทาสาธารณภัยแห่งชาติ นั้น

จากการติดตามสถานการณ์อุทกภัยในช่วงตั้งแต่เข้าสู่ฤดูฝนเป็นต้นมา พบว่าในหลายพื้นที่เกิดสถานการณ์อุทกภัย วาตภัย และดินถล่ม ก่อให้เกิดความเสียหายแก่ชีวิตและทรัพย์สินของประชาชนเป็นจำนวนมาก ประกอบกับกรมอุตุนิยมวิทยาได้คาดหมายลักษณะในช่วงเดือนสิงหาคม กันยายน และตุลาคม เป็นช่วงที่มีฝนตกชุกหนาแน่นที่สุด และมีโอกาสสูงที่จะมีพายุหมุนเขตร้อนเคลื่อนผ่านบริเวณประเทศไทย ซึ่งจะส่งผลให้มีฝนตกหนักถึงหนักมากในหลายพื้นที่และก่อให้เกิดสภาวะน้ำท่วมฉับพลัน น้ำป่าไหลหลาก รวมทั้งน้ำล้นตลิ่งได้ในหลายพื้นที่

เพื่อให้การป้องกันและแก้ไขปัญหาอุทกภัย วาตภัย และดินถล่มเป็นไปอย่างมีประสิทธิภาพสอดคล้องกับสถานการณ์ปัจจุบัน จึงขอเน้นย้ำการดำเนินการตามแนวทาง ดังนี้

1. การบริหารจัดการน้ำในพื้นที่ ให้กำชับหน่วยงานรับผิดชอบการบริหารจัดการน้ำในพื้นที่ ดำเนินการบริหารจัดการน้ำให้ส่งผลกระทบต่อประชาชนน้อยที่สุด หากจำเป็นต้องทำการระบายน้ำหรือพร่องน้ำ ให้แจ้งเตือนประชาชนและหน่วยงานที่เกี่ยวข้องทราบล่วงหน้า เพื่อให้ประชาชนมีการเตรียมความพร้อมยกของขึ้นที่สูงหรือมีการอพยพไปยังพื้นที่ปลอดภัย ตลอดจนหน่วยงานมีการเตรียมความพร้อมเผชิญเหตุได้ทันต่อสถานการณ์

2. การตรวจสอบความมั่นคงแข็งแรงเชิงโครงสร้างของสถานที่ใช้กักเก็บ/กั้นน้ำ อาทิ อ่างเก็บน้ำ ฝาย พนังกั้นน้ำ ประตูระบาย ทำนบ/คันกั้นน้ำชั่วคราว ฯลฯ ให้กำชับหน่วยงานรับผิดชอบสถานที่ใช้กักเก็บ/กั้นน้ำดังกล่าว หมั่นตรวจสอบความมั่นคงแข็งแรงในเชิงโครงสร้างอย่างสม่ำเสมอ หากพบความผิดปกติให้ทำการปรับปรุงให้เกิดความมั่นคงแข็งแรงโดยเร่งด่วน

3. การดูแลความปลอดภัยประชาชนจากกรณีไฟฟ้ารั่วในพื้นที่น้ำท่วมขัง ให้ประสานการปฏิบัติกับหน่วยงานของการไฟฟ้าส่วนภูมิภาค/การไฟฟ้านครหลวงในพื้นที่ ในการเร่งตรวจสอบจุดเสี่ยงอันตรายจากกระแสไฟฟ้ารั่ว รวมทั้งป้ายโฆษณาขนาดใหญ่ และต้นไม้ใหญ่ที่อยู่ใกล้เสาไฟฟ้า หากประเมินว่ามีความเสี่ยงที่จะเป็นอันตรายให้ทำการตัดกระแสไฟฟ้าทันที โดยในพื้นที่ที่มีน้ำท่วมขังให้จัดเจ้าหน้าที่ฝ่ายปกครอง ผู้นำชุมชน อาสาสมัครป้องกันภัยฝ่ายพลเรือน ร่วมตรวจตรา เฝ้าระวังพื้นที่เสี่ยง โดยเฉพาะในเขตชุมชน และสถานศึกษาที่มีน้ำท่วมขังบริเวณเสาไฟฟ้า

4. ให้รายงานสถานการณ์อุทกภัย วาตภัย และดินถล่ม และผลกระทบที่เกิดขึ้นต่อกองอำนวยการป้องกันและบรรเทาสาธารณภัยกลางตามช่องทางที่กำหนดอย่างต่อเนื่อง เพื่อใช้เป็นข้อมูลในการประเมินสถานการณ์และเสนอความเห็นต่อผู้บัญชาการป้องกันและบรรเทาสาธารณภัยแห่งชาติในการตัดสินใจสั่งการในเชิงนโยบายต่อไป

7. ข้อสั่งการอธิบดีกรมป้องกันและบรรเทาสาธารณภัย/ผู้อำนวยการกลาง

7.1 กองอำนวยการป้องกันและบรรเทาสาธารณภัยกลาง (กอปภ.ก.) ได้จัดประชุมติดตามสถานการณ์อุทกภัยภาคใต้ วันที่ 3 ธันวาคม 2567 ณ ห้องประชุมกรมป้องกันและบรรเทาสาธารณภัย อาคาร 3 ชั้น 5 อธิบดีกรมป้องกันและบรรเทาสาธารณภัยในฐานะผู้อำนวยการกลาง ได้มีข้อสั่งการให้หน่วยงานทุกภาคส่วน 14 จังหวัดในพื้นที่ภาคใต้ รวมถึงจังหวัดเพชรบุรี และจังหวัดประจวบคีรีขันธ์ ในการเร่งดำเนินการแก้ไขปัญหาสถานการณ์อุทกภัยในพื้นที่ที่ยังคงมีสถานการณ์ และเตรียมความพร้อมรับสถานการณ์อุทกภัยในห้วงต่อไปในทุกด้านร่วมกัน ให้เป็นไปอย่างมีเอกภาพ และทันต่อสถานการณ์ขอเน้นย้ำแนวทางการดำเนินงาน ดังนี้

1. จังหวัดที่ยังคงมีสถานการณ์อุทกภัย

(1) ดูแลด้านการดำรงชีพเบื้องต้นให้เพียงพอ เหมาะสมกับความต้องการ และให้พิจารณาถึงความต้องการพิเศษ โดยเฉพาะผู้ประสบภัยกลุ่มเปราะบาง ทั้งผู้สูงอายุ ผู้พิการ เด็ก และผู้ป่วย สำหรับประชาชนที่ไม่ได้อพยพออกจากที่อยู่อาศัยให้จัดส่งถุงยังชีพให้ครอบคลุมทุกครัวเรือนตามวงรอบอย่างต่อเนื่อง

(2) ดูแลด้านการแพทย์และสาธารณสุข จัดทีมแพทย์/บุคลากรทางการแพทย์เข้าดูแลสุขภาพร่างกายและจิตใจผู้ประสบภัย ที่ไปอาศัยอยู่ในศูนย์พักพิงชั่วคราว/พื้นที่ปลอดภัย ตลอดจนเฝ้าระวังโรคที่มักพบในภาวะอุทกภัย อาทิ โรคฉี่หนู โรคน้ำกัดเท้า โรคอุจจาระร่วง ฯลฯ

(3) ดูแลความปลอดภัย ในชีวิตและทรัพย์สินของผู้ประสบภัยที่อพยพออกจากบ้านเรือนที่พักอาศัย โดยจัดกำลังเจ้าหน้าที่ตำรวจ ฝ่ายปกครอง และอส. ลงพื้นที่ตรวจตราความเรียบร้อย เพื่อป้องกันการก่ออาชญากรรม การลักขโมย และไม่เป็นการซ้ำเติมผู้ประสบภัย

(4) การบริหารจัดการน้ำ ให้วางแผนในการเร่งระบายน้ำออกจากพื้นที่ท่วมขังให้สอดคล้องสถานการณ์น้ำทะเลหนุนสูงในพื้นที่ ซึ่งจะเป็นอุปสรรคต่อการระบายน้ำรวมถึงให้เตรียมพื้นที่รองรับน้ำหรือแผนการระบาย เพื่อรองรับปริมาณน้ำฝนจากสถานการณ์อุทกภัยในระลอกใหม่ที่อาจจะเกิดขึ้นในห้วงสัปดาห์นี้

(5) เร่งฟื้นฟูระบบสาธารณูปโภคพื้นฐาน โดยเฉพาะระบบไฟฟ้า และระบบน้ำประปาในพื้นที่ประสบภัยที่ได้รับความเสียหายให้กลับมาให้บริการประชาชนได้ตามปกติโดยเร็ว

(6) หากสถานการณ์เริ่มคลี่คลาย ให้ระดมกำลังเจ้าหน้าที่ พร้อมเครื่องมือ เครื่องจักรกลสาธารณภัยเข้าช่วยเหลือประชาชนในการทำความสะอาดบ้านเรือนที่อาศัย เปิดเส้นทางคมนาคมให้ประชาชนสามารถสัญจรได้ตามปกติโดยเร็ว รวมถึงให้ทำการตรวจสอบความปลอดภัยของ ระบบไฟฟ้า ก่อนที่จะให้ประชาชนกลับเข้าไปพักอาศัยในบ้านเรือนที่พักอาศัยประจำ

2. จังหวัดที่สถานการณ์คลี่คลาย

(1) ภายหลังสถานการณ์คลี่คลาย ให้องค์กรปกครองส่วนท้องถิ่นในพื้นที่เร่งสำรวจ และจัดทำบัญชีความเสียหายให้ครอบคลุมทุกด้าน ทั้งด้านชีวิต ด้านที่พักอาศัย ด้านสิ่งสาธารณูปโภค ด้านสิ่งสาธารณประโยชน์ และด้านการประกอบอาชีพ

(2) เร่งให้ความช่วยเหลือ ตามระเบียบ หลักเกณฑ์ที่เกี่ยวข้อง และจัดทำแผนการฟื้นฟูทั้งในระยะสั้น ระยะกลาง และระยะยาวให้ชัดเจน

3. การเตรียมความพร้อมรับสถานการณ์อุทกภัยในระยะเร่งด่วนในห้วงต่อไป

(1) ให้หน่วยงานในพื้นที่ เฝ้าระวัง ประเมินสถานการณ์ และแจ้งเตือนให้ประชาชนที่อาศัยอยู่บริเวณพื้นที่เสี่ยงภัย ทราบถึงสถานการณ์ที่เกิดขึ้นอย่างต่อเนื่อง พร้อมทั้งแจ้งแนวทางการปฏิบัติตนให้เกิดความปลอดภัย และช่องทางการรับความช่วยเหลือจากภาครัฐ โดยกำชับให้ฝ่ายปกครอง กำนัน ผู้ใหญ่บ้าน ผู้บริหารองค์กรปกครองส่วนท้องถิ่น เครือข่ายอาสาสมัคร ประชาชนจิตอาสา ให้ความสำคัญกับการจัดเตรียมพื้นที่ปลอดภัยสำหรับรองรับประชาชนที่อาจได้รับผลกระทบให้เพียงพอ

(2) หากเกิดสถานการณ์อุทกภัยในพื้นที่ ให้ดำเนินการให้เป็นตามระบบบัญชาการเหตุการณ์ตามพระราชบัญญัติป้องกันและบรรเทาสาธารณภัย พ.ศ. 2550 และแผนเผชิญเหตุอุทกภัย โดยให้จัดตั้งศูนย์บัญชาการเหตุการณ์ในทุกระดับ เพื่อเป็นศูนย์กลางในการอำนวยการ ควบคุมและประสานความร่วมมือจากทุกภาคส่วนในการให้ความช่วยเหลือผู้ประสบภัยให้เป็นไปอย่างมีเอกภาพ โดยให้ความสำคัญกับรักษาชีวิตของประชาชนผู้ประสบภัยเป็นเรื่องสำคัญลำดับแรก

(3) เตรียมความพร้อมทรัพยากรทุกด้าน ทั้งด้านเครื่องมือ วัสดุอุปกรณ์ เครื่องจักรกลสาธารณภัย กำลังเจ้าหน้าที่ให้พร้อมปฏิบัติงานช่วยเหลือประชาชนได้ทันที เมื่อเกิดภัย รวมถึงจัดเตรียมงบประมาณในการให้ความช่วยเหลือประชาชนในภาวะเร่งด่วนให้เพียงพอ

(4) ให้รายงานสถานการณ์ ผลกระทบ และการให้ความช่วยเหลือต่อกองบัญชาการป้องกันและบรรเทาสาธารณภัยแห่งชาติ ผ่านกองอำนวยการป้องกันและบรรเทาสาธารณภัยกลางอย่างต่อเนื่อง โดยให้ศูนย์บัญชาการเหตุการณ์จังหวัดประเมินสถานการณ์ และขอรับการสนับสนุนทรัพยากรกรณีเกินขีดความสามารถเป็นการล่วงหน้าโดยเร่งด่วน

7.2 กองอำนวยการป้องกันและบรรเทาสาธารณภัยกลาง (กอปภ.ก.) มีหนังสือ ด่วนที่สุด ที่ มท. (กปภก) 0624/ว145 เรื่องการเตรียมความพร้อมรับมือสถานการณ์อุทกภัยในห้วงต่อไป แจ้งว่า ตามที่กองอำนวยการป้องกันและบรรเทาสาธารณภัยกลาง (กอปภ.ก.) ได้จัดประชุมกองอำนวยการป้องกันและบรรเทาสาธารณภัยกลาง (กอปภ.ก.) เพื่อติดตามสถานการณ์อุทกภัย และการให้ความช่วยเหลือ เมื่อวันที่ 6 กันยายน 2567 เวลา 13.30 - 16.30 น. ณ ห้องประชุม 1 ปภ. อาคาร 3 ชั้น 5 กรมป้องกันและบรรเทาสาธารณภัย และผ่านระบบสื่ออิเล็กทรอนิกส์ (Webex) ประกอบกับรัฐบาลมีความห่วงใยต่อสถานการณ์อุทกภัย และดินถล่มที่เกิดขึ้นในหลายพื้นที่ในห้วงที่ผ่านมาต่อเนื่องจนถึงปัจจุบัน โดยได้สั่งการให้หน่วยงานที่เกี่ยวข้องเร่งแก้ไขปัญหาและเยียวยาประชาชนที่ประสบภัยโดยเร็ว นั้น

เพื่อให้การเตรียมความพร้อมรับสถานการณ์อุทกภัยในห้วงต่อไป เป็นไปอย่างมีเอกภาพ รวดเร็ว ทั่วถึง และลดผลกระทบจากสถานการณ์อุทกภัย ที่อาจจะเกิดขึ้นต่อประชาชนให้มีน้อยที่สุด จึงให้กองอำนวยการป้องกันและบรรเทาสาธารณภัยจังหวัด ดำเนินการ ดังนี้

1.จังหวัดที่ยังคงมีสถานการณ์อุทกภัย ให้เร่งดำเนินการช่วยเหลือผู้ประสบภัยตามแผนเผชิญเหตุให้ครอบคลุมในทุกมิติ รวดเร็ว และทั่วถึง โดยเฉพาะด้านการดำรงชีพ การดูแลความปลอดภัย ทั้งร่างกายและสภาพจิตใจผู้ได้รับผลกระทบ การเร่งระบายน้ำออกจากพื้นที่ เพื่อให้ประชาชนสามารถกลับมาใช้ชีวิตตามปกติได้โดยเร็ว

2. จังหวัดที่สถานการณ์คลี่คลายแล้ว ให้กำชับองค์กรปกครองส่วนท้องถิ่นประสานหน่วยงานต่าง ๆ เร่งสำรวจความเสียหายและจัดทำบัญชีความเสียหายให้ครอบคลุมทุกด้าน ทั้งด้านการดำรงชีพ ด้านการเกษตร สิ่งสาธารณประโยชน์ รวมทั้งระบบสาธารณูปโภคพื้นฐาน และดำเนินการให้ความช่วยเหลือตามระเบียบและหลักเกณฑ์ที่เกี่ยวข้องโดยเร็ว

3. ให้กำกับ ดูแลหน่วยงานในระดับพื้นที่ ในการเตรียมความพร้อมรับสถานการณ์อุทกภัยที่อาจจะเกิดขึ้นใหม่ในห้วงต่อไป โดยให้ความสำคัญกับการดำเนินการ ดังนี้

3.1 การเฝ้าระวังติดตามสถานการณ์ ให้ใช้กลไกทั้งท้องถิ่นและท้องที่ กำนัน ผู้ใหญ่บ้าน ผู้นำชุมชน ตลอดจนอาสาสมัครภาคประชาชน ในการเฝ้าระวัง ติดตามแนวโน้มสถานการณ์ ปัจจัยเสี่ยงต่าง ๆ ที่อาจส่งผลให้เกิดสถานการณ์อุทกภัย พร้อมทั้งแจ้งเตือนประชาชนให้ครอบคลุมทุกพื้นที่และเตรียมพร้อมรับสถานการณ์อุทกภัยที่อาจเกิดขึ้นในพื้นที่ทุกช่องทาง

3.2 การดำเนินการตามแผนเผชิญเหตุ ให้แบ่งมอบพื้นที่ ภารกิจ และหน่วยงานรับผิดชอบให้ชัดเจน พร้อมทั้งเตรียมความพร้อมกำลังเจ้าหน้าที่ เครื่องจักรกลสาธารณภัย เครื่องมือ วัสดุอุปกรณ์ต่าง ๆ ไว้ในพื้นที่เสี่ยงเป็นการล่วงหน้า และเมื่อเกิดสถานการณ์อุทกภัยในพื้นที่ให้ระดมสรรพกำลังจากทุกภาคส่วน โดยจัดชุดปฏิบัติการเร่งเข้าคลี่คลายสถานการณ์ และให้ความช่วยเหลือผู้ประสบภัยจนกว่าสถานการณ์จะเข้าสู่ภาวะปกติ

3.3 การบริหารจัดการน้ำในพื้นที่ ให้กำชับหน่วยงานรับผิดชอบการบริหารจัดการน้ำในพื้นที่ เน้นย้ำให้ดำเนินการบริหารจัดการน้ำโดยคำนึงถึงผลกระทบต่อประชาชนให้มีน้อยที่สุด หากจำเป็นต้องทำการระบายน้ำหรือพร่องน้ำ ให้แจ้งเตือนประชาชนและหน่วยงานที่เกี่ยวข้องทราบล่วงหน้า และมีการเตรียมความพร้อมเผชิญเหตุได้ทันต่อสถานการณ์

3.4 การตรวจสอบความมั่นคงแข็งแรงของพนังกั้นน้ำ ทำนบ/คันกั้นน้ำชั่วคราว ฝาย ประตูระบายอ่างเก็บน้ำ ฯลฯ ให้กำชับหน่วยงานรับผิดชอบทำการตรวจสอบความมั่นคงแข็งแรงเชิงโครงสร้างอย่างสม่ำเสมอ หากพบความผิดปกติให้ทำการปรับปรุงให้เกิดความมั่นคงแข็งแรงโดยเร่งด่วน

3.5 การดูแลสถานที่ท่องเที่ยวทางธรรมชาติ อาทิ อุทยานแห่งชาติ บริเวณน้ำตก ถ้ำ ถ้ำลอด เกาะแก่งต่าง ๆ ฯลฯ ให้ประสานการปฏิบัติกับหน่วยงานที่รับผิดชอบสถานที่ท่องเที่ยวดังกล่าว ร่วมกำหนดมาตรการด้านความปลอดภัย โดยเฉพาะการแจ้งเตือน การปิดกั้น และการห้ามนักท่องเที่ยวหรือบุคคลเข้าพื้นที่ที่กำหนด โดยในช่วงที่มีฝนตกหนักในพื้นที่ให้ดำเนินการตามมาตรการด้านความปลอดภัยอย่างเคร่งครัด และจัดเจ้าหน้าที่เฝ้าระวังสถานการณ์ตลอด 24 ชั่วโมง

3.6 การดูแลความปลอดภัยประชาชนจากกรณีไฟฟ้ารั่ว ให้ประสานการปฏิบัติกับหน่วยงานของการไฟฟ้าส่วนภูมิภาค/การไฟฟ้านครหลวงในพื้นที่ เร่งตรวจสอบจุดเสี่ยงอันตรายจากกระแสไฟฟ้ารั่ว รวมทั้งป้ายโฆษณาขนาดใหญ่ และต้นไม้ใหญ่ที่อยู่ใกล้เสาไฟฟ้า หากมีความเสี่ยงที่จะเป็นอันตรายให้ทำการตัดกระแสไฟฟ้าทันที และให้จัดเจ้าหน้าที่ฝ่ายปกครอง ผู้นำชุมชน อาสาสมัครป้องกันภัยฝ่ายพลเรือนร่วมตรวจตราเฝ้าระวังพื้นที่เสี่ยงและพื้นที่น้ำท่วมขัง โดยเฉพาะในเขตชุมชน และสถานศึกษา

3.7 สำหรับจังหวัดที่มีพื้นที่ติดชายทะเล กรณีมีแนวโน้มเกิดคลื่นลมแรง ให้ประสานการปฏิบัติกับหน่วยงานที่เกี่ยวข้องในการแจ้งเตือนการเดินเรือ และดำเนินการตามมาตรการเพื่อความปลอดภัยในการนำเรือเข้าที่กำบังและห้ามการเดินเรือในช่วงที่มีคลื่นลมแรง ตลอดจนกำชับกำนัน ผู้ใหญ่บ้าน ผู้บริหารองค์กรปกครองส่วนท้องถิ่นให้เฝ้าระวังและแจ้งเตือนประชาชนที่อาศัยอยู่ในพื้นที่เสี่ยงทราบและงดกิจกรรมทางทะเลหรือออกห่างจากพื้นที่ชายฝั่งทะเล

4. การรายงานสถานการณ์ หากเกิดสถานการณ์อุทกภัย วาตภัย และดินถล่มในพื้นที่ ให้รายงานสถานการณ์ผลกระทบ และการให้ความช่วยเหลือผู้ประสบภัยต่อกองอำนวยการป้องกันและบรรเทาสาธารณภัยกลางตามช่องทางที่กำหนดอย่างต่อเนื่อง เพื่อใช้เป็นข้อมูลในการประเมินสถานการณ์และเสนอความเห็นต่อผู้บัญชาการป้องกันและบรรเทาสาธารณภัยแห่งชาติในการตัดสินใจสั่งการในเชิงนโยบายต่อไป

8. สภาพน้ำในอ่างเก็บน้ำ (ข้อมูลกรมชลประทาน วันที่ 5 ธ.ค. 67)

อ่างเก็บน้ำ	ความจุที่ รนก. (ล้าน ม^3)	ปริมาตรน้ำในอ่างฯ		ปริมาตรน้ำใช้การได้		ปริมาตรน้ำไหลลงอ่างฯ		ปริมาตรน้ำระบาย		ปริมาตรน้ำรับได้อีก (ล้าน ม^3)
		ปริมาตร (ล้าน ม^3)	%น้ำเก็บกัก	ปริมาตร (ล้าน ม^3)	% น้ำใช้การ	วันนี้ (ล้าน ม^3)	เมื่อวาน (ล้าน ม^3)	วันนี้ (ล้าน ม^3)	เมื่อวาน (ล้าน ^{3})	
1. ภูมิพล (ตก)	13,462	10,918	81	7,118	74	10.40	7.88	27.00	27.00	2,544
2. สิริกิติ์ (อต)	9,510	9,038	95	6,188	93	4.62	7.16	23.95	23.99	472
3. แม่งัดสมบูรณ์ชล (ชม)	265	281	106	269	107	0.36	0.20	0.03	0.03	-16
4. แม่กวงอุดมธารา (ชม)	263	219	83	205	82	0.32	0.32	0.09	0.09	44
5. กิ่วลม (ลป)	106	101	95	98	95	1.08	1.00	0.85	0.85	5
6. กิ่วคอหมา (ลป)	170	189	111	183	112	0.10	0.12	0.18	0.18	-19
7. แควน้อยบำรุงแดน (พล)	939	837	89	794	89	0.98	0.98	2.59	2.59	102
8. แม่มอก (ลป)	110	105	95	89	94	0.00	0.00	1.26	1.26	5
9. ห้วยหลวง (อด)	136	113	83	106	83	0.00	0.00	0.11	0.11	23
10. น้ำอูน (สน)	520	439	84	394	83	0.06	0.32	0.55	0.00	81
11. น้ำพุง (สน)	165	81	49	72	46	0.07	0.00	0.00	0.16	84
12. จุฬาภรณ์ (ชย)	164	117	71	80	63	0.11	0.02	0.00	0.00	47
13. อุบลรัตน์ (ขก)	2,431	1,972	81	1,390	75	0.00	0.00	4.08	4.05	459
14. ลำปาว (กส)	1,980	1,722	87	1,622	86	0.00	0.00	1.34	1.34	258
15. ลำตะคอง (นม)	314	102	33	80	27	0.04	0.07	0.09	0.09	212
16. ลำพระเพลิง (นม)	155	93	60	92	60	0.08	0.00	0.02	0.02	62
17. มูลบน (นม)	141	83	59	76	57	0.03	0.15	0.09	0.09	58
18. ลำแซะ (นม)	275	153	56	146	55	0.14	0.00	0.03	0.03	122
19. ลำนางรอง (บร)	121	46	38	43	36	0.04	0.05	0.00	0.00	75
20. สิรินธร (อบ)	1,966	1,525	78	694	61	1.80	0.00	1.02	1.02	441
21. ป่าสักชลสิทธิ์ (ลบ)	960	911	95	908	95	0.00	0.00	5.20	3.89	49
22. ทับเสลา (อน)	160	103	64	86	60	0.00	0.00	0.14	0.14	57
23. กระเสียว (สพ)	299	211	71	171	66	0.05	0.05	0.06	0.06	88
24. ศรีนครินทร์ (กจ)	17,745	14,854	84	4,589	61	6.36	5.32	7.98	8.03	2,891
25. วชิราลงกรณ (กจ)	8,860	7,605	86	4,593	79	0.51	4.14	13.91	13.99	1,255
26. ขุนด่านปราการชล (นย)	224	214	95	209	95	0.01	0.01	0.04	0.04	10
27. คลองสียัด (ฉช)	420	235	56	205	53	0.00	0.00	0.16	0.16	185
28. บางพระ (ชบ)	117	106	91	94	90	0.00	0.01	0.28	0.32	11

อ่างเก็บน้ำ	ความจุที่ รนก. (ล้าน ม^3)	ปริมาตรน้ำในอ่างฯ		ปริมาตรน้ำใช้การได้		ปริมาตรน้ำไหลลงอ่างฯ		ปริมาตรน้ำระบาย		ปริมาตรน้ำรับได้อีก (ล้าน ม^3)
		ปริมาตร (ล้าน ม^3)	%น้ำเก็บกัก	ปริมาตร (ล้าน ม^3)	% น้ำใช้การ	วันนี้ (ล้าน ม^3)	เมื่อวาน (ล้าน ม^3)	วันนี้ (ล้าน ม^3)	เมื่อวาน (ล้าน ^{3})	
29. หนองปลาไหล (รย)	164	163	99	149	99	0.00	0.00	0.39	0.00	1
30. ประแสร์ (รย)	295	262	89	242	88	0.00	0.00	0.69	0.69	33
31. นฤบดินทรจินดา (ปจ)	295	261	88	246	88	0.30	0.04	2.01	2.01	34
32. แก่งกระจาน (พบ)	710	496	70	431	67	1.44	0.61	1.30	1.30	214
33. ปราณบุรี (ปข)	391	203	52	185	50	0.58	0.36	0.36	0.36	188
34. รัชชประภา (สฎ)	5,639	4,033	72	2,682	63	1.81	1.88	2.95	3.01	1,606
35. บางลาง (ยล)	1,454	1,198	82	921	78	20.55	22.09	16.02	16.57	256
รวมทั้งประเทศ	70,926	58,989	83	35,451	75	51.83	52.78	114.77	113.47	11,937

หมายเหตุ	ปริมาณน้ำที่มากกว่าร้อยละ 80	ปริมาณน้ำที่น้อยกว่าหรือเท่ากับร้อยละ 30	ปริมาณน้ำที่ใช้การได้น้อยกว่าร้อยละ 30	% น้ำเก็บกัก / ปริมาณน้ำไหลลงอ่างฯ / ปริมาณน้ำระบาย สูงสุด

*** รนก. ระดับน้ำเก็บกัก

อ่างเก็บน้ำขนาดใหญ่ที่ปริมาณน้ำเก็บกักอยู่ในเกณฑ์มากกว่าร้อยละ 80 จำนวน 21 อ่าง (ภูมิพล สิริกิติ์ แม่งัดสมบูรณ์ชล แม่กวงอุดมธารา กิ่วลม กิ่วคอหมา แควน้อยบำรุงแดน แม่มอก ห้วยหลวง น้ำอูน อุบลรัตน์ ลำปาว ป่าสักชลสิทธิ์ ศรีนครินทร์ วชิราลงกรณ ขุนด่านปราการชล บางพระ หนองปลาไหล ประแสร์ นฤบดินทรจินดา และบางลาง)

อ่างเก็บน้ำขนาดใหญ่ที่ปริมาณน้ำน้อยกว่าหรือเท่ากับร้อยละ 30 ของความจุอ่างฯ **จำนวน - อ่าง**

อ่างเก็บน้ำขนาดใหญ่ที่ปริมาณน้ำที่ใช้การได้อยู่ในเกณฑ์น้อยกว่าร้อยละ 30 ของความจุอ่างฯ **จำนวน 1 อ่าง** (ลำตะคอง)

9. สถานการณ์ลุ่มน้ำ (ข้อมูล ณ วันที่ 5 ธ.ค. 67 เวลา 07.00 น.)

ตารางสถานการณ์ลุ่มน้ำที่อยู่ในภาวะเฝ้าระวังและเตรียมพร้อม

สถานีวัด	สถานที่ตั้ง	ระดับตลิ่ง (ม.)	ระดับน้ำปัจจุบัน (ม.)	ปริมาณน้ำไหลผ่าน (ลบ.ม./วินาที)			สถานการณ์น้ำ
				วันนี้	เมื่อวาน	เพิ่มขึ้น+/ ลดลง -	
• **แม่น้ำเพชรบุรี** (ข้อมูล ศูนย์อุทกวิทยาชลประทาน กรมชลประทาน)							
สถานี B15	ข้างจวนผู้ว่าฯ อ.เมือง จ.เพชรบุรี	5.10	0.38	-	-	-	ต่ำกว่าตลิ่ง 4.72 ม.
• **แม่น้ำตาปี** (ข้อมูล ศูนย์อุทกวิทยาชลประทาน กรมชลประทาน)							
สถานี X.37A	บ้านย่านดินแดง อ.พระแสง จ.สุราษฎร์ธานี	11.70	8.85	260.50	294.20	- 33.70	ต่ำกว่าตลิ่ง 2.85 ม.
สถานี X.217	บ้านเคียนซา อ.เคียนซา จ.สุราษฎร์ธานี	6.00	2.19	231.05	224.40	+ 6.65	ต่ำกว่าตลิ่ง 3.81 ม.
สถานี X.5C	บ้านท่าข้าม อ.พุนพิน จ.สุราษฎร์ธานี	2.50	0.36	-	-	-	ต่ำกว่าตลิ่ง 2.14 ม.
• **ทะเลสาปสงขลา** (ข้อมูล ศูนย์อุทกวิทยาชลประทาน กรมชลประทาน)							
สถานี X173A	บ้านม่วงก็อง อ.สะเดา จ.สงขลา	16.13	12.66	50.20	64.70	- 14.50	ต่ำกว่าตลิ่ง 3.47 ม.
สถานี X.90	บ้านบางศาลา อ.คลองหอยโข่ง จ.สงขลา	9.53	3.57	76.50	106.60	- 30.10	ต่ำกว่าตลิ่ง 5.96 ม.
สถานี X.44	บ้านหาดใหญ่ใน อ.หาดใหญ่ จ.สงขลา	7.40	1.22	43.80	75.40	- 31.60	ต่ำกว่าตลิ่ง 6.18 ม.

สถานีวัด	สถานที่ตั้ง	ระดับตลิ่ง (ม.)	ระดับน้ำปัจจุบัน (ม.)	ปริมาณน้ำไหลผ่าน (ลบ.ม./วินาที)			สถานการณ์น้ำ
				วันนี้	เมื่อวาน	เพิ่มขึ้น+/ ลดลง -	
• **แม่น้ำบางนรา** (ข้อมูล ศูนย์อุทกวิทยาชลประทาน กรมชลประทาน)							
สถานี X73A	บ้านบองอ อ.ระแงะ จ.นราธิวาส	26.80	22.70	-	-	-	ต่ำกว่าตลิ่ง 4.10 ม.
• **แม่น้ำปัตตานี** (ข้อมูล ศูนย์อุทกวิทยาชลประทาน กรมชลประทาน)							
สถานี X.77	บ้านหัวสะพาน อ.บันนังสตา จ.ยะลา	39.70	37.81	287.60	281.20	+ 6.40	ต่ำกว่าตลิ่ง 1.89 ม.
สถานี X.40A	บ้านท่าสาป อ.เมืองฯ จ.ยะลา	16.50	15.47	404.30	471.00	- 66.70	ต่ำกว่าตลิ่ง 1.03 ม.
สถานี X.283	บ้านปรีกี อ.ยะรัง จ.ปัตตานี	10.00	9.31	-	-	-	ต่ำกว่าตลิ่ง 0.69 ม.
สถานี X275	บ้านบริดอ อ.เมืองฯ จ.ปัตตานี	2.00	2.98	-	-	-	สูงกว่าตลิ่ง 0.98 ม.
สถานี X.10A	สะพานเดชานุชิต อ.เมืองฯ จ.ปัตตานี	1.15	1.10	-	-	-	ต่ำกว่าตลิ่ง 0.05 ม.
• **แม่น้ำสายบุรี** (ข้อมูล ศูนย์อุทกวิทยาชลประทาน กรมชลประทาน)							
สถานี X.184	บ้านซากอ อ.ศรีสาคร จ.นราธิวาส	31.40	25.22	276.60	361.10	- 84.50	ต่ำกว่าตลิ่ง 6.18 ม.
สถานี X.199	บ้านท่าเรือ อ.รือเสาะ จ.นราธิวาส	22.30	19.05	-	-	-	ต่ำกว่าตลิ่ง 3.25 ม.
สถานี X.273	บ้านปายอยือนิ อ.รามัน จ.ยะลา	16.50	14.11	-	-	-	ต่ำกว่าตลิ่ง 2.39 ม.
สถานี X.272A	บ้านลาคอ อ.สายบุรี จ.ปัตตานี	3.60	2.72	-	-	-	ต่ำกว่าตลิ่ง 0.88 ม.
• **แม่น้ำน้ำโก-ลก** (ข้อมูล ศูนย์อุทกวิทยาชลประทาน กรมชลประทาน)							
สถานี X.274	บ้านบูเก๊ะตา อ.แว้ง จ.นราธิวาส	23.50	19.83	46.75	64.75	- 18.00	ต่ำกว่าตลิ่ง 3.67 ม.
สถานี X.119A	สะพานลันตู อ.สุไหงโก-ลก จ.นราธิวาส	9.30	8.94	280.60	330.00	- 49.40	ต่ำกว่าตลิ่ง 0.36 ม.

10. สถิติอุบัติเหตุทางถนน วันที่ 6 ธ.ค. 67 (ข้อมูลจาก บริษัท กลางคุ้มครองผู้ประสบภัยจากรถ จำกัด ยังไม่รวมข้อมูล สตช. และ สธ.)

ช่วงเวลา	ผู้เสียชีวิต	ผู้บาดเจ็บ	รวม
5 ธ.ค. 67	24	2,110	2,134
1 - 5 ธ.ค. 67	226	10,676	10,902
1 ม.ค. - 5 ธ.ค. 67	12,908	788,433	801,341

จึงเรียนมาเพื่อโปรดทราบ

ศูนย์อำนวยการบรรเทาสาธารณภัย
กรมป้องกันและบรรเทาสาธารณภัย